

# สำเนาฉบับ



ที่ ตก ๗๒๓๐๑.๑/ว๕๖

องค์การบริหารส่วนตำบลตากตก  
ถนนสายเจริญยุทธหัตถี ตก ๗๒๓๐๑

๒๕ มิถุนายน ๒๕๖๒

เรื่อง ขอส่งแผนพัฒนาท้องถิ่น (พ.ศ.๒๕๖๑-๒๕๖๕) ขององค์การบริหารส่วนตำบลตากตก

เรียน ท้องถิ่นจังหวัดตาก/นายกองค์การบริหารส่วนจังหวัดตาก/นายอำเภอบ้านตาก/ท้องถิ่นอำเภอบ้านตาก  
ผู้อำนวยการโรงพยาบาลส่งเสริมสุขภาพตำบลทุกแห่ง/ ผู้อำนวยการโรงเรียนทุกแห่ง/กศน.บ้านตาก  
/พัฒนากรอำเภอบ้านตาก/เกษตรอำเภอบ้านตาก/สถานีตำรวจภูธรบ้านตาก/กำนันตำบลตากตก/  
ผู้ใหญ่บ้านทุกท่าน/สมาชิกสภาองค์การบริหารส่วนตำบลทุกท่าน/คณะกรรมการแผนฯ ทุกท่าน

สิ่งที่ส่งมาด้วย สำเนาประกาศแผนพัฒนาท้องถิ่น (พ.ศ.๒๕๖๑-๒๕๖๕) จำนวน ๑ เล่ม

ตามระเบียบกระทรวงมหาดไทยว่าด้วยการจัดทำแผนพัฒนาขององค์กรปกครองส่วนท้องถิ่น พ.ศ. ๒๕๔๘ และที่แก้ไขเพิ่มเติม (ฉบับที่ ๓) พ.ศ. ๒๕๖๑ และหนังสือกรมส่งเสริมการปกครองท้องถิ่น ด่วนที่สุด ที่ มท ๐๘๑๐.๓/ว ๒๙๓๑ ลงวันที่ ๑๕ พฤษภาคม ๒๕๖๒ เรื่อง ชักซ้อมแนวทางการทบทวนแผนพัฒนาท้องถิ่น (พ.ศ. ๒๕๖๑ - ๒๕๖๕) ขององค์กรปกครองส่วนท้องถิ่น

องค์การบริหารส่วนตำบลตากตกได้ดำเนินการจัดทำแผนพัฒนาท้องถิ่น (พ.ศ.๒๕๖๑-๒๕๖๕) เพื่อตอบสนองความต้องการของประชาชน โดยคณะกรรมการพัฒนาองค์การบริหารส่วนตำบลตากตกและประชาชนท้องถิ่น ในการประชุมครั้งที่ ๑/๒๕๖๒ เมื่อวันที่ ๓๑ พฤษภาคม ๒๕๖๒ คณะกรรมการสนับสนุนการจัดทำแผนพัฒนาองค์การบริหารส่วนตำบลตากตกได้จัดทำ ในการประชุมครั้งที่ ๑/๒๕๖๒ เมื่อวันที่ ๓ มิถุนายน ๒๕๖๒ และคณะกรรมการพัฒนาองค์การบริหารส่วนตำบลตากตก ได้มีมติเห็นชอบในการประชุมครั้งที่ ๒/๒๕๖๑ เมื่อวันที่ ๗ มิถุนายน ๒๕๖๒ และสภาองค์การบริหารส่วนตำบลตากตกได้มีมติเห็นชอบในการประชุมสภาองค์การบริหารส่วนตำบลตากตก สมัยสามัญที่ ๒ ครั้งที่ ๑/๒๕๖๒ เมื่อวันที่ ๑๔ มิถุนายน ๒๕๖๒ แล้ว

จึงขอส่ง แผนพัฒนาท้องถิ่น (พ.ศ.๒๕๖๑-๒๕๖๕) มาให้ท่านเพื่อเป็นกรอบในการดำเนินงานส่วนที่เกี่ยวข้อง และติดประกาศและประชาสัมพันธ์ให้ประชาชนทราบต่อไป

จึงเรียนมาเพื่อโปรดทราบ

ขอแสดงความนับถือ

(นายสุเกษม โคสอน)

นายกองค์การบริหารส่วนตำบลตากตก

สำนักปลัด

โทร ๐๕๕ ๘๘๘ ๕๘๘

โทรสาร ๐๕๕ ๘๘๘ ๕๕๕



ประกาศองค์การบริหารส่วนตำบลตากตก  
เรื่อง ประกาศใช้แผนพัฒนาท้องถิ่น (ปี ๒๕๖๑-๒๕๖๕)

\*\*\*\*\*

ตามที่องค์การบริหารส่วนตำบลตากตก ได้ดำเนินการทบทวนแผนพัฒนาท้องถิ่น พ.ศ.๒๕๖๑-๒๕๖๕ เพื่อให้มีความสอดคล้องและเชื่อมโยงกับแผนพัฒนาจังหวัด แผนพัฒนาภูมิภาค รวมทั้ง แผนปฏิบัติราชการประจำปีจังหวัด และแผนปฏิบัติราชการประจำปีกลุ่มจังหวัด เพื่อการบูรณาการแผนงาน โครงการ กิจกรรม และงบประมาณในพื้นที่ได้อย่างมีประสิทธิภาพ ขององค์การบริหารส่วนตำบลทุ่งอรุณ และสภา องค์การบริหารส่วนตำบลทุ่งอรุณ ได้พิจารณาอนุมัติแผนพัฒนาท้องถิ่น (พ.ศ.๒๕๖๑-๒๕๖๕) ให้ความเห็นชอบในการประชุมสามัญ สมัยที่ ๒ ครั้งที่ ๑/๒๕๖๒ เมื่อวันที่ ๑๔ มิถุนายน ๒๕๖๒ แล้วนั้น

เพื่อให้การปฏิบัติงานขององค์การบริหารส่วนตำบลตากตก เป็นไปด้วยความเรียบร้อยและถูกต้อง ตามระเบียบกระทรวงมหาดไทยว่าด้วยการจัดทำแผนพัฒนาขององค์กรปกครองส่วนท้องถิ่น พ.ศ. ๒๕๔๘ และแก้ไขเพิ่มเติมฉบับที่ ๓ พ.ศ.๒๕๖๑ ข้อ ๒๔ จึงขอประกาศใช้แผนพัฒนาท้องถิ่น (ปี ๒๕๖๑-๒๕๖๕) ขององค์การบริหารส่วนตำบลตากตก ให้ทราบโดยทั่วกัน

ประกาศ ณ วันที่ ๑๕ มิถุนายน พ.ศ. ๒๕๖๒

(นายสุขเกษม โคสอน)

นายกองค์การบริหารส่วนตำบลตากตก



## บันทึกข้อความ

ส่วนราชการ สำนักปลัดงานองค์การบริหารส่วนตำบลตากตก

ที่ ตก ๗๒๓๐๑/

วันที่ ๒๕ มิถุนายน ๒๕๖๒

เรื่อง ขอส่งแผนพัฒนาท้องถิ่น (พ.ศ.๒๕๖๑-๒๕๖๕) ขององค์การบริหารส่วนตำบลตากตก

เรียน ปลัด อบต.ตากตก, หัวหน้าสำนักงานปลัด, ผู้อำนวยการกองคลัง, ผู้อำนวยการกองช่าง, ผู้อำนวยการกองการศึกษา, ผู้อำนวยการกองสวัสดิการสังคมและผู้อำนวยการกองสาธารณสุขและสิ่งแวดล้อม

สิ่งที่ส่งมาด้วย แผนพัฒนาท้องถิ่น (พ.ศ.๒๕๖๑-๒๕๖๕) ขององค์การบริหารส่วนตำบลตากตก จำนวน ๑ เล่ม

ตามระเบียบกระทรวงมหาดไทยว่าด้วยการจัดทำแผนพัฒนาขององค์กรปกครองส่วนท้องถิ่น พ.ศ. ๒๕๔๘ และที่แก้ไขเพิ่มเติม (ฉบับที่ ๓) พ.ศ. ๒๕๖๑ และหนังสือกรมส่งเสริมการปกครองท้องถิ่น ด่วนที่สุด ที่ มท ๐๘๑๐.๓/ว ๒๙๓๑ ลงวันที่ ๑๕ พฤษภาคม ๒๕๖๒ เรื่อง ชักซ้อมแนวทางการทบทวนแผนพัฒนาท้องถิ่น (พ.ศ. ๒๕๖๑ - ๒๕๖๕) ขององค์กรปกครองส่วนท้องถิ่น

องค์การบริหารส่วนตำบลตากตกได้ดำเนินการจัดทำแผนพัฒนาท้องถิ่น (พ.ศ.๒๕๖๑-๒๕๖๕) เพื่อตอบสนองความต้องการของประชาชน โดยคณะกรรมการพัฒนาองค์การบริหารส่วนตำบลตากตกและประชาคมท้องถิ่น ในการประชุมครั้งที่ ๑/๒๕๖๒ เมื่อวันที่ ๓๑ พฤษภาคม ๒๕๖๒ คณะกรรมการสนับสนุนการจัดทำแผนพัฒนาองค์การบริหารส่วนตำบลตากตกได้จัดทำ ในการประชุมครั้งที่ ๑/๒๕๖๒ เมื่อวันที่ ๓ มิถุนายน ๒๕๖๒ และคณะกรรมการพัฒนาองค์การบริหารส่วนตำบลตากตก ได้มีมติเห็นชอบในการประชุมครั้งที่ ๒/๒๕๖๑ เมื่อวันที่ ๗ มิถุนายน ๒๕๖๒ และสภาองค์การบริหารส่วนตำบลตากตก ได้มีมติเห็นชอบในการประชุมสภาองค์การบริหารส่วนตำบลตากตก สมัยสามัญที่ ๒ ครั้งที่ ๑/๒๕๖๒ เมื่อวันที่ ๑๔ มิถุนายน ๒๕๖๒ แล้ว

ดังนั้นองค์การบริหารส่วนตำบลตากตกจึงขอส่งแผนพัฒนาท้องถิ่น (พ.ศ.๒๕๖๑-๒๕๖๕) มาให้ทุกส่วนราชการเพื่อแจ้งให้พนักงานส่วนตำบล ลูกจ้างประจำ พนักงานจ้างตามภารกิจ และพนักงานจ้างทั่วไป ได้รับทราบและเป็นแนวทางการดำเนินงานต่างๆ ต่อไป

จึงเรียนมาเพื่อทราบโดยทั่วกัน

(นายสุเกษม โคสอน)

นายกองค์การบริหารส่วนตำบลตากตก

- ทราบ

๑. หัวหน้าสำนักปลัด
๒. ผู้อำนวยการกองคลัง
๓. ผู้อำนวยการกองช่าง
๔. ผู้อำนวยการกองการศึกษา
๕. ผู้อำนวยการกองสวัสดิการสังคม
๖. ผู้อำนวยการกองสาธารณสุข

# แผนพัฒนาท้องถิ่น (พ.ศ.๒๕๖๑-๒๕๖๕)

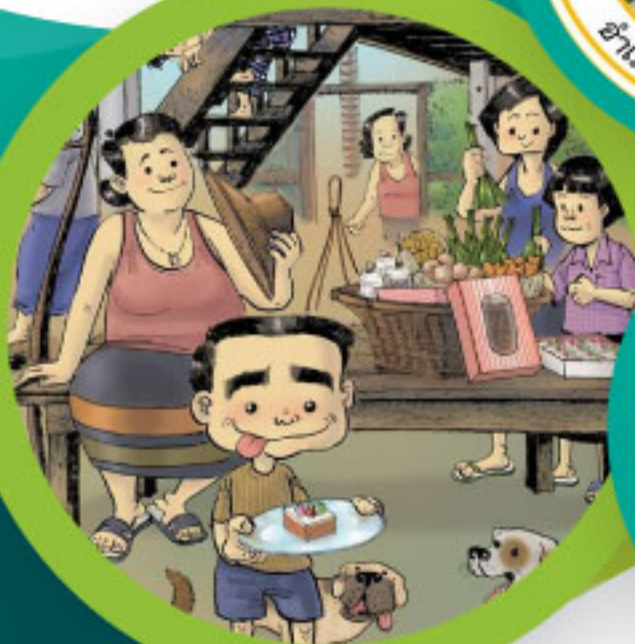

องค์การบริหารส่วนตำบลตากตก  
อำเภอบ้านตาก จังหวัดตาก

## สารบัญ

| เรื่อง  | หน้า |
|---|------|
| ส่วนที่ ๑ สภาพทั่วไปและข้อมูลพื้นฐาน            | ๑    |
| ส่วนที่ ๒ ยุทธศาสตร์องค์การปกครองส่วนท้องถิ่น   | ๑๒   |
| ส่วนที่ ๓ การนำแผนพัฒนาท้องถิ่นสู่การปฏิบัติการ | ๒๘   |
| - บัญชีโครงการพัฒนาท้องถิ่น                     | ๓๔   |
| ส่วนที่ ๔ การติดตามและประเมินผล                 | ๑๗๑  |

## คำนำ

ตามพระราชบัญญัติสภาตำบลและองค์การบริหารส่วนตำบล พ.ศ.๒๕๓๗ และที่แก้ไขเพิ่มเติมถึง (ฉบับที่ ๖) พ.ศ.๒๕๕๒ และพระราชบัญญัติกำหนดแผนชั้นตอนกระจายอำนาจให้แก่องค์กรปกครองส่วนท้องถิ่น พ.ศ.๒๕๕๒ หมวด ๒ มาตรา ๑๖ (๑) ประกอบกับระเบียบกระทรวงมหาดไทยว่าด้วยการจัดทำแผนพัฒนาองค์กรปกครองส่วนท้องถิ่น พ.ศ.๒๕๔๘ แก้ไขเพิ่มเติม (ฉบับที่ ๓) พ.ศ.๒๕๖๑ ได้กำหนดให้องค์กรปกครองส่วนท้องถิ่น มีอำนาจและหน้าที่ในการจัดทำแผนพัฒนาท้องถิ่นของตนเอง แผนพัฒนาท้องถิ่นนั้น หมายถึง แผนพัฒนาท้องถิ่นขององค์กรปกครองส่วนท้องถิ่น โดยคณะกรรมการพัฒนาท้องถิ่นจัดประชุมประชาคมท้องถิ่น ส่วนราชการ และรัฐวิสาหกิจที่เกี่ยวข้อง เพื่อแจ้งแนวทางการพัฒนาท้องถิ่น รับทราบปัญหา ความต้องการ ประเด็นการพัฒนาและประเด็นที่เกี่ยวข้อง ตลอดจนความช่วยเหลือทางวิชาการ และแนวทางปฏิบัติที่เหมาะสมกับสภาพพื้นที่เพื่อนำมากำหนดแนวทางการจัดการแผนพัฒนาท้องถิ่น

เพื่อให้การดำเนินการเป็นไปตามกฎหมายดังกล่าว องค์การบริหารส่วนตำบลตากตกจึงได้จัดทำแผนพัฒนาท้องถิ่น (พ.ศ.๒๕๖๑ - ๒๕๖๕) ขึ้น เพื่อใช้เป็นกรอบในการจัดทำงบประมาณรายจ่ายประจำปี และพร้อมที่จะนำไปสู่การปฏิบัติและสามารถใช้ในการประสานแผนการพัฒนาท้องถิ่นได้อย่างมีประสิทธิภาพและประสิทธิผล

คณะกรรมการสนับสนุนการจัดทำแผนพัฒนาองค์การบริหารส่วนตำบลตากตก หวังเป็นอย่างยิ่งว่าแผนพัฒนาท้องถิ่น (พ.ศ.๒๕๖๑ - ๒๕๖๕) ขององค์การบริหารส่วนตำบลตากตกฉบับนี้ จะเป็นแนวทางในการพัฒนาท้องถิ่นของตำบลตากตกที่มีประสิทธิภาพ ตอบสนองต่อปัญหาและความต้องการของประชาชนในท้องถิ่นอย่างแท้จริงต่อไป

คณะกรรมการสนับสนุนการจัดทำแผนพัฒนา  
องค์การบริหารส่วนตำบลตากตก



## แผนพัฒนาท้องถิ่น

(พ.ศ.๒๕๖๑ - ๒๕๖๕)

ขององค์การบริหารส่วนตำบลตาก อำเภอบ้านตาก จังหวัดตาก

### ส่วนที่ ๑ สภาพทั่วไปและข้อมูลพื้นฐาน

#### ประกอบด้วย

๑. ด้านกายภาพ
๒. ด้านการเมือง/การปกครอง
๓. ประชากร
๔. สภาพทางสังคม
๕. ระบบบริการพื้นฐาน
๖. ระบบเศรษฐกิจ
๗. ศาสนา ประเพณี วัฒนธรรม
๘. ทรัพยากรธรรมชาติ
๙. อื่น ๆ

# ส่วนที่ ๑

## สภาพทั่วไปและข้อมูลพื้นฐาน

### ๑. ด้านกายภาพ

#### ๑.๑ ลักษณะที่ตั้ง

ประวัติความเป็นมาของตำบลตากตก อำเภอบ้านตาก จังหวัดตาก มีตำนานเล่าสืบต่อกันมาว่าสมัยก่อนเรือสำเภาลำหนึ่งได้เกิดล่มที่ตำบลเกาะตะเภา แต่สามารถกู้เรือได้ที่ “บ้านตาก” หลังจากนั้นจึงไปถอดสมอที่ตำบล “สมอโค่น” สิ่งของต่างๆ ที่จมอยู่ในเรือได้นำมาตากแดดจนแห้งที่เมือง “ระแหง” อันเป็นสถานที่ตั้งของจังหวัดตากในปัจจุบัน สำหรับตำบลตากตกนั้น ตั้งอยู่ทางทิศตะวันตกของแม่น้ำปิง ซึ่งบริเวณนี้สามารถกู้เรือได้ จึงได้ชื่อว่า “ตำบลตากตก” นั้นเอง

องค์การบริหารส่วนตำบลตากตกเดิมมีฐานะเป็นสภาตำบลตากตก ต่อมา มีประกาศกระทรวงมหาดไทย ตามพระราชบัญญัติสภาตำบลและองค์การบริหารส่วนตำบล พ.ศ. ๒๕๓๗ เรื่องการจัดตั้งองค์การบริหารส่วนตำบล จึงได้ยกฐานะเป็นองค์การบริหารส่วนตำบล ซึ่งมีฐานะเป็นหน่วยบริหารราชการส่วนท้องถิ่น เมื่อวันที่ ๒๓ กุมภาพันธ์ ๒๕๔๐ สำนักงานตั้งอยู่ หมู่ที่ ๕ ตำบลตากตก อำเภอบ้านตาก จังหวัดตาก มีสมาชิกองค์การบริหารส่วนตำบล ๒๒ คน มีคณะผู้บริหาร จำนวน ๓ คน

องค์การบริหารส่วนตำบลตากตก ตั้งอยู่บริเวณทิศตะวันตกของอำเภอบ้านตาก โดยมีระยะห่างจากอำเภอบ้านตากประมาณ ๓ กิโลเมตร และมีระยะห่างจากตัวจังหวัดประมาณ ๒๕ กิโลเมตร มีพื้นที่ประมาณ ๖๗.๕๖ ตารางกิโลเมตร หรือประมาณ ๔๒,๑๓๑ ไร่

#### ๑.๒ ลักษณะภูมิประเทศ

ลักษณะรูปร่างของตำบลตากตก มีรูปร่างกว้างเป็นแนวยาว จากทิศตะวันออกเฉียงใต้ไปยังทิศตะวันตก มีทางหลวงจังหวัดหมายเลข ๑๐๐๗ (ตาก - เขื่อนภูมิพล) ตัดผ่านทางด้านตะวันออกของตำบลในแนวเหนือ - ใต้ (ผ่านหมู่ที่ ๑, ๒, ๓, ๔, ๕, ๖, ๗, ๘, ๙, ๑๐ และ ๑๑) และทางหลวงจังหวัดสายทุ่งกระเชาะ - ท้องฟ้า ตัดผ่านทางตอนเหนือของตำบลในแนวตะวันออกตะวันตก (ผ่านหมู่ที่ ๑๑) มีแหล่งน้ำที่สำคัญ คือ แม่น้ำปิง ไหลผ่านทางตะวันออกของตำบลในแนวเหนือ - ใต้ และห้วยตาก ไหลผ่านทางตอนเหนือของตำบลในแนวตะวันตก - ตะวันออก

- ความลาดชัน ที่ราบสูงและที่ราบเชิงเขาอยู่ที่ทิศใต้และทิศตะวันตกของตำบล หมู่ที่ ๑, ๒, ๓, ๕ และหมู่ที่ ๑๑

- ที่ราบ อยู่ทางทิศเหนือและทิศตะวันตกของตำบล คือบริเวณ หมู่ที่ ๕, ๖, ๗, ๘, ๙ และหมู่ที่ ๑๐

กายภาพ การปลูกพืชทางการเกษตรในตำบล ส่วนใหญ่ร้อยละ ๓๐ อาศัยน้ำฝน ร้อยละ ๒๐ อาศัยน้ำบาดาล และอีกร้อยละ ๕๐ อาศัยน้ำจากแม่น้ำ

#### ๑.๓ ลักษณะภูมิอากาศ

ลักษณะภูมิอากาศภายในเขตองค์การบริหารส่วนตำบลตากตก โดยทั่วไปค่อนข้างร้อนอบอ้าว อุณหภูมิเฉลี่ยในฤดูร้อนประมาณ ๔๐ องศาเซลเซียส สภาพภูมิอากาศประกอบไปด้วย ๓ ฤดู คือ ฤดูฝน โดยทั่วไปเริ่มตั้งแต่เดือนพฤษภาคม - ตุลาคม ฤดูหนาวจะเริ่มตั้งแต่เดือนพฤศจิกายน - กุมภาพันธ์ และฤดูร้อน เริ่มตั้งแต่เดือนมีนาคม - เมษายน ปริมาณน้ำฝนตกมากที่สุดในฤดูร้อนได้ ๒๐๐ มิลลิเมตร



#### ๑.๔ ลักษณะของดิน

ในด้านสภาพของดิน ในตำบลตากตกประกอบด้วย กลุ่มดินประเภทต่างๆ แยกตามหมู่บ้าน และความเหมาะสมในการปลูกพืช ดังนี้

- ลักษณะดินกลุ่มที่ดิน ๓๘ ริมน้ำปิง หมู่ที่ ๑ - ๑๐ เป็นดินร่วนหรือดินร่วนปนทราย พื้นที่ราบเรียบระบายน้ำได้ดี ปัจจุบันปลูกพืชผักและผลไม้
- ลักษณะดินกลุ่มที่ ๒๑ ตั้งแต่หมู่ที่ ๔ - ๑๐ เป็นดินร่วนมีสีน้ำตาลปนทรายระบายน้ำได้ดี ปัจจุบันปลูกข้าวและถั่วเหลือง
- ลักษณะดินกลุ่มที่ ๔๖b บริเวณหมู่ที่ ๓ ลักษณะเป็นดินเหนียวปนกรวดหรือลูกรังระบายน้ำได้ดี ปัจจุบันปลูกพืชไร่ ข้าว ข้าวโพด และละหุ่ง
- ลักษณะดินกลุ่มที่ ๔๘b ๔๘c บริเวณหมู่ที่ ๑ - ๓ ลักษณะเป็นดินร่วนปนทราย ปัจจุบันปลูกพืชไร่และทุ่งหญ้าเลี้ยงสัตว์
- ลักษณะดินกลุ่มที่ ๒๙ บริเวณหมู่ที่ ๑ - ๓ ลักษณะเป็นดินเหนียวระบายน้ำได้ ปัจจุบันปลูกพืชไร่และผลไม้

#### ๑.๕ ลักษณะของแหล่งน้ำ

##### ➤ แหล่งน้ำธรรมชาติ

| ลำดับที่ | ชื่อคลอง       | ที่ตั้ง        | สภาพการใช้งาน    |
|----------|----------------|----------------|------------------|
| ๑        | หนองปากช้าง    | หมู่ที่ ๑      | ใช้ได้ทั้งปี     |
| ๒        | หนองบัวแดง     | หมู่ที่ ๑      | ใช้ได้ทั้งปี     |
| ๓        | หนองจิวเหนือ   | หมู่ที่ ๓      | ใช้ได้ทั้งปี     |
| ๔        | หนองจิวใต้     | หมู่ที่ ๓      | ใช้ได้ทั้งปี     |
| ๕        | หนองน้ำ        | หมู่ที่ ๕      | ใช้ได้ทั้งปี     |
| ๖        | ห้วยตาก        | หมู่ที่ ๘,๙,๑๐ | ใช้ได้ทั้งปี     |
| ๗        | คลองน้ำดิบ     | หมู่ที่ ๘,๙    | ใช้ได้ทั้งปี     |
| ๘        | แม่น้ำปิง      | หมู่ที่ ๑ - ๑๐ | ใช้ได้ทั้งปี     |
| ๙        | สระบัว         | หมู่ที่ ๕      | ใช้ได้เฉพาะฤดูฝน |
| ๑๐       | สระหนองน้ำ     | หมู่ที่ ๕      | ใช้ได้เฉพาะฤดูฝน |
| ๑๑       | สระน้ำสาธารณะ  | หมู่ที่ ๑๑     | ใช้ได้เฉพาะฤดูฝน |
| ๑๒       | สระบัวแฝก      | หมู่ที่ ๑๑     | ใช้ได้เฉพาะฤดูฝน |
| ๑๓       | สระหนองกลางแพะ | หมู่ที่ ๑๑     | ใช้ได้เฉพาะฤดูฝน |
| ๑๔       | สระโอ่งตุ่     | หมู่ที่ ๑๑     | ใช้ได้เฉพาะฤดูฝน |

##### ➤ แหล่งน้ำที่สร้างขึ้น

| ลำดับที่ | รายการ                                    | จำนวน (แห่ง) | ที่ตั้ง          |
|----------|---|--------------|------------------|
| ๑        | บ่อน้ำตื้น (ส่วนตัว+สาธารณะ) ที่ใช้งานได้ | ๒            | หมู่ที่ ๑๐,๑๑    |
| ๒        | บ่อบาดาล (ส่วนตัว+สาธารณะ) ที่ใช้งานได้   | ๙            | หมู่ที่ ๒,๕,๘,๑๑ |
| ๓        | อ่างเก็บน้ำ                               | ๒            | หมู่ที่ ๘        |

(แหล่งที่มา : ข้อมูลพื้นฐานระดับหมู่บ้าน (กชช.๒ค) ปี ๒๕๖๑)

## ๒. ด้านการเมือง/การปกครอง

### ๒.๑ เขตการปกครอง/ขนาดของพื้นที่

ตำบลตากตก มีพื้นที่ มี ๖๗.๕๖๕ ตารางกิโลเมตร แบ่งเขตการปกครองเป็น ๑๑ หมู่บ้าน

#### อาณาเขตองค์การบริหารส่วนตำบลตากตก

|             |           |  |
|-------------|-----------|--|
| ทิศเหนือ    | ติดต่อกับ | ตำบลเกาะตะเภา อำเภอบ้านตาก จังหวัดตาก                |
| ทิศใต้      | ติดต่อกับ | ตำบลหนองบัวเหนือ อำเภอมือง จังหวัดตาก                |
| ทิศตะวันออก | ติดต่อกับ | ตำบลตากออก และตำบลสมอโค่น<br>อำเภอบ้านตาก จังหวัดตาก |
| ทิศตะวันตก  | ติดต่อกับ | ตำบลทุ่งกระเซาะ อำเภอบ้านตาก จังหวัดตาก              |

ตำบลตากตก อยู่ห่างจากอำเภอบ้านตาก ๓ กิโลเมตร

### ๒.๒ การเลือกตั้ง

องค์การบริหารส่วนตำบลตากตก ได้แบ่งหน่วยการเลือกตั้งนายกองค์การบริหารส่วนตำบลตากตกและสมาชิกองค์การบริหารส่วนตำบลตากตก เป็น ๑๑ หน่วยเลือกตั้ง ดังนี้

|                      |  |
|----------------------|--|
| หน่วยเลือกตั้งที่ ๑  | ได้แก่ หมู่ที่ ๑ บ้านหนองชะลาบ         |
| หน่วยเลือกตั้งที่ ๒  | ได้แก่ หมู่ที่ ๒ บ้านหินโค้ง           |
| หน่วยเลือกตั้งที่ ๓  | ได้แก่ หมู่ที่ ๓ บ้านหนองจั่ว          |
| หน่วยเลือกตั้งที่ ๔  | ได้แก่ หมู่ที่ ๔ บ้านแพะ               |
| หน่วยเลือกตั้งที่ ๕  | ได้แก่ หมู่ที่ ๕ บ้านหนองน้ำ           |
| หน่วยเลือกตั้งที่ ๖  | ได้แก่ หมู่ที่ ๖ บ้านน้ำปู             |
| หน่วยเลือกตั้งที่ ๗  | ได้แก่ หมู่ที่ ๗ บ้านตากตก             |
| หน่วยเลือกตั้งที่ ๘  | ได้แก่ หมู่ที่ ๘ บ้านตากตก             |
| หน่วยเลือกตั้งที่ ๙  | ได้แก่ หมู่ที่ ๙ บ้านท่านา             |
| หน่วยเลือกตั้งที่ ๑๐ | ได้แก่ หมู่ที่ ๑๐ บ้านทุ่งยั้ง         |
| หน่วยเลือกตั้งที่ ๑๑ | ได้แก่ หมู่ที่ ๑๑ บ้านใหม่หนองน้ำพัฒนา |

#### จำนวนผู้มีสิทธิเลือกตั้ง (ข้อมูลเมื่อวันที่ ๒๐ พฤษภาคม ๒๕๖๒)

- จำนวนผู้มีสิทธิเลือกตั้งนายกองค์การบริหารส่วนตำบลและสมาชิกสภาองค์การบริหารส่วนตำบล จำนวน ๒,๕๙๐ คน
- จำนวนผู้มีสิทธิเลือกตั้งนายกองค์การบริหารส่วนตำบลและสมาชิกสภาองค์การบริหารส่วนตำบล จำนวน ๑,๙๑๒ คน คิดเป็นร้อยละ ๗๓.๘๒

## ๓. ประชากร

### ๓.๑ ข้อมูลเกี่ยวกับจำนวนประชากร

ตำบลตากตก มีประชากรจำนวนทั้งสิ้น ๕,๒๒๗ คน แยกเป็นชาย ๒,๕๙๓ คน หญิง ๒,๖๓๔ คน จำนวนครัวเรือน ๑,๒๘๘ ครัวเรือน แยกเป็น ๑๑ หมู่บ้าน ดังนี้

ตารางที่ ๑ แสดงจำนวนประชากรแต่ละหมู่บ้าน

| หมู่ที่ | ชื่อหมู่บ้าน         | จำนวนครัวเรือน | เพศชาย (คน) | เพศหญิง (คน) | รวม (คน) |
|---------|----------------------|----------------|-------------|--------------|----------|
| ๑       | บ้านหนองชะลาบ        | ๑๒๓            | ๑๗๓         | ๑๖๗          | ๓๔๐      |
| ๒       | บ้านหินไค้           | ๙๖             | ๑๓๘         | ๑๑๖          | ๒๕๔      |
| ๓       | บ้านหนองจี่          | ๒๒๓            | ๓๑๘         | ๒๙๕          | ๖๑๓      |
| ๔       | บ้านแพะ              | ๑๑๓            | ๑๖๒         | ๑๖๘          | ๓๓๐      |
| ๕       | บ้านหนองน้ำ          | ๕๘             | ๘๑          | ๙๘           | ๑๗๙      |
| ๖       | บ้านน้ำปู            | ๑๘             | ๒๙          | ๓๓           | ๖๒       |
| ๗       | บ้านตากตก            | ๑๑๙            | ๒๐๑         | ๑๙๓          | ๓๙๔      |
| ๘       | บ้านตากตก            | ๑๔๕            | ๘๑          | ๘๓           | ๑๖๔      |
| ๙       | บ้านท่านา            | ๑๐๕            | ๑๐๗         | ๑๐๔          | ๒๑๑      |
| ๑๐      | บ้านตากตก            | ๑๓๒            | ๑๗๑         | ๑๙๓          | ๓๖๔      |
| ๑๑      | บ้านใหม่หนองน้ำพัฒนา | ๑๗๒            | ๒๓๘         | ๒๓๗          | ๔๗๕      |
| รวม     |                      | ๑,๓๐๗          | ๑,๖๙๙       | ๑,๖๘๗        | ๓,๓๘๖    |

(แหล่งที่มา : ข้อมูลจากสำนักทะเบียนอำเภอบ้านตาก ข้อมูล ณ เดือน กันยายน พ.ศ.๒๕๖๑)

ตารางที่ ๒ แสดงจำนวนประชากรที่อาศัยอยู่จริง แยกตามช่วงอายุ

| ช่วงอายุประชากร          | จำนวนประชากร (คน) |       |       |
|--------------------------|-------------------|-------|-------|
|                          | ชาย               | หญิง  | รวม   |
| น้อยกว่า ๑ ปีเต็ม        | ๔                 | ๔     | ๘     |
| ๑ ปีเต็ม - ๒ ปี          | ๑๙                | ๑๗    | ๓๖    |
| ๓ ปีเต็ม - ๕ ปี          | ๓๗                | ๓๖    | ๗๓    |
| ๖ ปีเต็ม - ๑๑ ปี         | ๑๐๑               | ๘๓    | ๑๘๓   |
| ๑๒ ปีเต็ม - ๑๔ ปี        | ๕๘                | ๕๓    | ๑๑๑   |
| ๑๕ ปีเต็ม - ๑๗ ปี        | ๕๐                | ๔๖    | ๙๖    |
| ๑๘ ปีเต็ม - ๒๕ ปี        | ๑๕๕               | ๑๓๔   | ๒๘๙   |
| ๒๖ ปีเต็ม - ๔๙ ปี        | ๔๙๙               | ๔๙๕   | ๙๙๔   |
| ๕๐ ปีเต็ม - ๖๐ ปีเต็ม    | ๒๓๘               | ๒๖๒   | ๕๐๐   |
| มากกว่า ๖๐ ปีเต็ม ขึ้นไป | ๑๙๘               | ๒๒๕   | ๔๒๓   |
| รวม                      | ๑,๓๕๙             | ๑,๓๕๔ | ๒,๗๑๓ |

(แหล่งที่มา : ผลการจัดเก็บข้อมูลความจำเป็นพื้นฐาน ระดับตำบล ปี ๒๕๖๒ จากพัฒนาชุมชนอำเภอบ้านตาก)

หมายเหตุ : จำนวนประชากรที่อาศัยอยู่จริงจากการสำรวจนี้ อาจไม่เท่ากับจำนวนประชากรที่มีอยู่ในทะเบียนบ้าน เนื่องจากจัดเก็บข้อมูลเฉพาะผู้ที่อาศัยจริง ณ วันสำรวจ)

ตารางที่ ๓ แสดงจำนวนประชากรจำแนกตามเกณฑ์อายุ

| รายการ                                 | ชาย   | หญิง  | รวม   |
|--|-------|-------|-------|
| เป็นบุคคลที่ทำบัตรประจำตัวประชาชน      | ๑๕    | ๑๗    | ๓๒    |
| เป็นบุคคลที่มีสิทธิเลือกตั้งอายุ ๑๕ ปี | ๑,๔๐๖ | ๑,๔๔๓ | ๒,๘๔๙ |
| เป็นบุคคลที่มีสิทธิเลือกตั้งอายุ ๑๘ ปี | ๑,๓๓๗ | ๑,๓๗๕ | ๒,๗๑๒ |
| เป็นบุคคลที่มีสิทธิเลือกตั้งอายุ ๒๐ ปี | ๑,๓๐๔ | ๑,๓๔๑ | ๒,๖๔๕ |
| เป็นบุคคลที่ต้องขึ้นทะเบียนทหาร        | ๒๗    | ๐     | ๒๗    |
| เป็นบุคคลที่ต้องเข้ารับการศึกษา        | ๑๘    | ๐     | ๑๘    |

(หมายเหตุ : ข้อมูลจากสำนักทะเบียนอำเภอบ้านตาก ข้อมูล ณ เดือนมกราคม พ.ศ.๒๕๖๒)

๔. สภาพทางสังคม

๔.๑ การศึกษา

องค์การบริหารส่วนตำบลตากตก มีโรงเรียนในเขตความรับผิดชอบสังกัดสำนักงานคณะกรรมการการศึกษาขั้นพื้นฐาน (สพฐ.) จำนวน ๔ โรงเรียน ให้การศึกษาในระดับก่อนวัยเรียน (อนุบาล) ระดับประถมศึกษา ระดับมัธยมศึกษาตอนต้น

ตารางที่ ๔ แสดงจำนวนนักเรียนโรงเรียนในเขตความรับผิดชอบ

| จำนวนนักเรียน<br>ประถมศึกษา | จำนวนนักเรียน |
|-----------------------------|---------------|
| รร.บ้านหนองชะลาบ            | ๓             |
| รร.วัดพระธาตุน้อย           | ๓๐            |
| รร.สว่างวิทยา               | ๑๓๘           |
| รร.บ้านตากประถมวิทยา        | ๓๑๖           |
| รวม                         | ๔๘๗           |

(แหล่งที่มา : ข้อมูลจากระบบ SIS ข้อมูล ณ เดือนพฤษภาคม พ.ศ.๒๕๖๒)

๔.๒ สาธารณสุข

◆ หน่วยงานด้านสาธารณสุข

| ลำดับที่ | ประเภท                                   | ที่ตั้ง   | บุคลากร       | จำนวน (คน) |
|----------|--|-----------|---------------|------------|
| ๑        | โรงพยาบาลส่งเสริมสุขภาพตำบลตากตก         | หมู่ที่ ๘ | นวก.สาธารณสุข | ๒          |
|          |  |           | ทันตสาธารณสุข | ๑          |
|          |  |           | พยาบาล        | ๑          |
|          |  |           | แพทย์แผนไทย   | ๑          |
| ๒        | โรงพยาบาลส่งเสริมสุขภาพชุมชนบ้านหนองจ้าว | หมู่ที่ ๓ | นวก.สาธารณสุข | ๑          |
|          |  |           | พยาบาล        | ๑          |

๔.๓ อาชญากรรม

ในเขตพื้นที่ตำบลตากตกไม่มีเหตุอาชญากรรมเกิดขึ้น แต่มีเหตุการณ์ลักขโมยทรัพย์สินประชาชนบ้าง จากการสำรวจข้อมูลพื้นฐานพบว่าส่วนมากครัวเรือนมีการป้องกันอุบัติเหตุอย่างถูกวิธี มีความปลอดภัยในชีวิตและทรัพย์สิน มีเพียง ๔ ครัวเรือนที่ไม่มีการป้องกันอุบัติเหตุ วิธีการแก้ปัญหาขององค์การ

บริหารส่วนตำบลคือ ประชาสัมพันธ์ให้หมู่บ้าน คริวเรือนมีการป้องกันเฝ้าระวังในทรัพย์สินของตนเอง รวมทั้งได้ตั้งจุดบริการในช่วงเทศกาลที่มีวันหยุดหลายวันเพื่ออำนวยความสะดวกให้กับประชาชน

#### **๔.๔ ยาเสพติด**

สถานการณ์ยาเสพติด ในพื้นที่ตำบลตากตก

ตำบลตากตก ได้มีการดำเนินงานในการต่อสู้เพื่อเอาชนะยาเสพติดมาอย่างต่อเนื่อง จนสามารถลดปัญหาการแพร่ระบาดของยาเสพติดในพื้นที่ให้เบาบางลงในระยะเวลาที่ผ่านมา ทั้งนี้เนื่องจากความร่วมมืออันดีระหว่างสถานีตำรวจภูธรบ้านตาก ประกอบกับความร่วมมือของผู้นำท้องถิ่นทั้ง ๑๑ หมู่บ้าน ในพื้นที่ได้ให้ความสำคัญในการสนับสนุนป้องกันและปราบปรามยาเสพติด รวมถึงการเฝ้าระวังการแพร่ระบาดของปัญหายาเสพติด การให้ความใส่ใจเยาวชนไม่ให้เข้าไปยุ่งเกี่ยวกับยาเสพติดโดยเฉพาะวัยรุ่นที่เป็นกลุ่มเสี่ยง

จากการติดตามและเฝ้าระวังสถานการณ์ดังกล่าว ประกอบกับข้อมูลผู้นำท้องถิ่นทั้ง ๑๑ หมู่บ้าน ได้มีการเสนอข้อมูลในพื้นที่ที่ไม่มีการระบาดของยาเสพติด เนื่องจากมีการปราบปรามเป็นประจำ มีการออกตรวจตราพื้นที่อยู่โดยตลอด ด้านการปราบปรามผู้เสพยาเสพติดมีจำนวนลดลงอย่างต่อเนื่อง ด้านการปราบปรามผู้ค้า ได้มีการตั้งด่านตรวจเพื่อสกัดกั้นการแพร่ระบาด

#### **ด้านการป้องกันผู้มีโอกาสเข้าไปเกี่ยวข้องกับยาเสพติด**

๑. จัดระเบียบสังคมในหมู่บ้าน โยขอความร่วมมือกำนัน/ผู้ใหญ่บ้าน ของแต่ละหมู่บ้าน เพื่อหาวิธีป้องกันและแก้ไขปัญหายาเสพติด

๒. การส่งเสริมกิจกรรมเชิงสร้างสรรค์ในกลุ่มเยาวชนในสถานศึกษา เพื่อให้เด็กและเยาวชนและประชาชนในกลุ่มเสี่ยงและพื้นที่เสี่ยงได้รับความเข้าใจและตระหนักถึงพิษภัยของยาเสพติด โดยดำเนินการอบรมให้ความรู้แก่เด็ก เยาวชน ซึ่งส่วนใหญ่จะเป็นเด็กนักเรียนในพื้นที่และประชาชนซึ่งเป็นผู้ปกครองในพื้นที่ ให้เข้าใจและตระหนักถึงพิษภัยของยาเสพติด เพื่อนำไปอบรมสั่งสอนบุตรหลานเพื่อเสริมสร้างความเข้มแข็งให้กับเด็กและเยาวชนในสถานศึกษา

๓. การส่งเสริมกิจกรรมด้านกีฬา ส่งเสริมให้มีการจัดกิจกรรมด้านกีฬาโดยการจัดการแข่งขันกีฬาต้านยาเสพติด เพื่อใช้เวลาว่างให้เป็นประโยชน์และมีสุขภาพสมบูรณ์แข็งแรง

#### **ด้านการบริหารจัดการขององค์การบริหารส่วนตำบลตากตก**

๑. จัดตั้งศูนย์ปฏิบัติการต่อสู้เพื่อเอาชนะยาเสพติดองค์การบริหารส่วนตำบลตากตก

๒. จัดตั้งกลไกในการปฏิบัติงานที่ระบุในคำสั่งและให้มีการดำเนินงานตามเป้าหมาย

๓. จัดการแข่งขันกีฬาด้านยาเสพติดให้แก่เด็กนักเรียนในเขตองค์การบริหารส่วนตำบลตากตก เพื่อให้เด็กนักเรียนในเขตพื้นที่ตำบลตากตกหันมาเล่นกีฬาและใช้เวลาว่างให้เป็นประโยชน์

๔. สนับสนุนอุปกรณ์กีฬาต่างๆ ให้กับหมู่บ้านในเขตพื้นที่สำหรับการออกกำลังกายเพื่อเป็นการใช้เวลาว่างให้เป็นประโยชน์ห่างไกลยาเสพติด

๖. จัดกิจกรรมการฝึกอบรมให้ความรู้ด้านยาเสพติดให้แก่เด็กและเยาวชน

#### **๔.๕ การสังคมสงเคราะห์**

ในส่วนของการส่งเสริมคุณภาพชีวิต องค์การบริหารส่วนตำบลตากตกได้ให้การสงเคราะห์เบี้ยยังชีพ ให้แก่ประชาชนตามกฎหมาย จำนวนผู้รับเบี้ยยังชีพปรากฏตามตารางที่ ๑๐

ตารางที่ ๕ แสดงจำนวนผู้ได้รับการสงเคราะห์เบี้ยยังชีพจากองค์การบริหารส่วนตำบลตากตก

| ปีงบประมาณ | ผู้สูงอายุ (คน) | ผู้พิการ (คน) | ผู้ป่วยเอดส์ (คน) | รวม |
|------------|-----------------|---------------|-------------------|-----|
| พ.ศ.๒๕๕๘   | ๔๔๖             | ๑๑๗           | ๘                 | ๕๗๑ |
| พ.ศ.๒๕๕๙   | ๔๓๙             | ๑๑๒           | ๘                 | ๕๕๙ |
| พ.ศ.๒๕๖๐   | ๔๘๘             | ๑๓๑           | ๙                 | ๖๒๘ |
| พ.ศ.๒๕๖๑   | ๕๑๓             | ๑๔๑           | ๙                 | ๖๖๓ |
| พ.ศ.๒๕๖๒   | ๔๙๓             | ๑๔๔           | ๑๐                | ๖๔๗ |

(แหล่งที่มา : ข้อมูลจากงานสวัสดิการสังคมและสังคมสงเคราะห์ ข้อมูล ณ เดือนพฤษภาคม พ.ศ.๒๕๖๒)

## ๕. ระบบบริการพื้นฐาน

### ๕.๑ การคมนาคมขนส่ง

#### (๑) การคมนาคม

การคมนาคมในเขตองค์การบริหารส่วนตำบลตากตก

(๑.๑) ถนนสายหลัก ๑ สาย (ถนนสายเจริญยุทธหัตถี)

(๑.๒) ถนนสายรองภายในหมู่บ้าน ๑๕ สาย (ระยะทาง ๑,๙๑๐ กม.)

#### (๒) ถนน

ภายในเขตองค์การบริหารส่วนตากตก ได้จัดบริการสาธารณะขั้นพื้นฐานด้านการพัฒนาถนนเพื่อพัฒนาคุณภาพชีวิตให้แก่ประชาชนทั้งด้านการคมนาคมขนส่ง การอำนวยความสะดวกเดินทางสัญจรไปมาของประชาชน ทั้งหมด ๕๙ สาย แบ่งเป็น

๑. ถนนคอนกรีต จำนวน ๕๓ สาย

๒. ถนนลาดยาง จำนวน ๔ สาย

๓. ถนนลูกรัง จำนวน ๓๖ สาย

### ๕.๒ การไฟฟ้า

ในเขตองค์การบริหารส่วนตำบลตากตกประชาชนได้รับการเบิกจ่ายกระแสไฟฟ้าจากการไฟฟ้าส่วนภูมิภาคอำเภอบ้านตาก เพื่อการใช้กระแสไฟฟ้าภายในครัวเรือน และการประกอบกิจการต่างๆ ครอบคลุมทุกครัวเรือน แต่มีบางพื้นที่ไฟฟ้าแรงต่ำยังเข้าไม่ถึง

### ๕.๓ การประปา

การประปา มีระบบประปาหมู่บ้านบริการในพื้นที่ตำบลตากตก สามารถให้บริการได้ครอบคลุมทุกหลังคาเรือน คิดเป็น ๑๐๐ เปอร์เซ็นต์

### ๕.๔ โทรศัพท์

ในเขตพื้นที่ตำบลตากตก ไม่มีโทรศัพท์สาธารณะ เนื่องจากประชากรส่วนใหญ่จะใช้โทรศัพท์เคลื่อนที่

### ๕.๕ ไปรษณีย์

ในเขตพื้นที่ตำบลตากตก มีพนักงานไปรษณีย์บริการส่งหนังสือในวันทำการจันทร์ - ศุกร์

## ๖.๑ การเกษตร

ประชาชนในเขตองค์การบริหารส่วนตำบลตากตก ร้อยละ ๕๒.๓๑ ประกอบอาชีพเกษตรกรรม ผลผลิตทางการเกษตร ที่สำคัญ ได้แก่ ข้าว มันสำปะหลัง เป็นต้น

## ๖.๒ การประมง

-

## ๖.๓ การปศุสัตว์

เป็นการประกอบกิจการในลักษณะเลี้ยงในครัวเรือนเป็นอาชีพหลักและอาชีพเสริม เช่น การเลี้ยงไก่ สุกร เป็ด โค กระบือ

## ๖.๔ การบริการ

พื้นที่ตำบลตากตก มีส่วนราชการบริการประชาชน ดังนี้

- องค์การบริหารส่วนตำบลตากตก
- โรงพยาบาลส่งเสริมสุขภาพตำบลตากตก
- โรงพยาบาลส่งเสริมสุขภาพบ้านหนองจั่ว

## ๖.๕ การท่องเที่ยว

ในเขตพื้นที่ตำบลตากตกยังไม่มีสถานที่ท่องเที่ยว

## ๖.๖ อุตสาหกรรม

จำนวนกิจการอุตสาหกรรมขนาดเล็ก (โรงสีข้าวขนาดเล็ก)

## ๖.๗ การพาณิชย์และกลุ่มอาชีพ

### หน่วยธุรกิจ<sup>๑</sup>ในเขตองค์การบริหารส่วนตำบลตากตก

| ลำดับที่ | ประเภท                | จำนวน (แห่ง) | ที่ตั้ง                      |
|----------|-----------------------|--------------|------------------------------|
| ๑        | ปั้มน้ำมัน (ปั้มหลอด) | ๔            | หมู่ที่ ๑,๔,๗,๘              |
| ๒        | ร้านค้าเบ็ดเตล็ด      | ๕๕           | หมู่ที่ ๑ - ๑๑               |
| ๓        | โรงสีข้าว             | ๑            | หมู่ที่ ๔                    |
| ๔        | ร้านซ่อมรถ            | ๖            | หมู่ที่ ๔,๖,๗,๙,๑๐           |
| ๕        | ร้านอาหาร             | ๑๐           | หมู่ที่ ๑,๒,๓,๔,๕,๖,๗,๘,๙,๑๐ |
| ๖        | ร้านเสริมสวย          | ๒            | หมู่ที่ ๕,๘                  |
| ๗        | ร้านอินเทอร์เน็ต      | ๓            | หมู่ที่ ๑,๒,๙                |
| ๘        | เสาสัญญาณโทรศัพท์     | ๔            | หมู่ที่ ๒,๔,๖,๘              |
| ๙        | ลานคอนกรีต            | ๑            | หมู่ที่ ๔                    |
| ๑๐       | โรงเลี้ยงไก่          | ๓            | หมู่ที่ ๑,๔                  |
| ๑๑       | ฟาร์มเลี้ยงสุกร       | ๑            | หมู่ที่ ๔                    |

(แหล่งที่มา : ข้อมูลจากงานจัดเก็บรายได้ ส่วนการคลัง ข้อมูล ณ วันที่ ๓๑ มีนาคม ๒๕๖๒)

### กลุ่มอาชีพ/การรวมกลุ่มของประชาชน

๑. กลุ่มสวัสดิการชุมชน , กลุ่มออมทรัพย์ , กลุ่ม กขคจ
๒. วิสาหกิจชุมชน กลุ่มผู้ผลิตเมล็ดพันธุ์ข้าวบ้านหินโคว้ หมู่ที่ ๒
๓. กลุ่มพัฒนาสตรีตำบลตากตก
๔. กลุ่มแม่บ้านตำบลตากตก

## ๖.๘ แรงงาน

จากการสำรวจข้อมูลความจำเป็นพื้นฐานพบว่า ประชากรที่มีอายุ ๑๕ -๖๐ ปีเต็ม อยู่ในกำลังแรงงานค่าแรงในพื้นที่ต่ำกว่าระดับจังหวัด โดยเฉพาะแรงงานด้านเกษตร ประชากรอายุระหว่าง ๒๕ - ๕๐ ปี บางส่วน ไปรับจ้างทำงานนอกพื้นที่ รวมทั้งแรงงานที่ไปทำงานต่างประเทศ ปัญหาที่พบคือ ประชากรต้องไปทำงานนอกพื้นที่ ในเมืองที่มีโรงงานอุตสาหกรรม บริษัท ห้างร้านใหญ่ๆ เพราะในพื้นที่ไม่มีโรงงานอุตสาหกรรมที่มีการจ้างแรงงานเยอะ เพราะพื้นที่ส่วนมากเป็นที่อาศัย

## ๗. ศาสนา ประเพณี วัฒนธรรม

### ๗.๑ การนับถือศาสนา

องค์การบริหารส่วนตำบลตากตก มีศาสนสถานทางพระพุทธศาสนาให้บริการแก่ประชาชน จำนวน ๕ วัด ดังนี้

| ลำดับที่ | รายการ          | ที่ตั้ง    |
|----------|-----------------|------------|
| ๑        | วัดเทพนิมิตมงคล | หมู่ที่ ๑  |
| ๒        | วัดพระธาตุน้อย  | หมู่ที่ ๓  |
| ๓        | วัดสว่างอารมณ์  | หมู่ที่ ๔  |
| ๔        | วัดน้ำปู        | หมู่ที่ ๖  |
| ๕        | วัดท่านา        | หมู่ที่ ๙  |
| ๖        | วัดทุ่งยั้ง     | หมู่ที่ ๑๐ |
| ๗        | วัดโบสถ์        | หมู่ที่ ๑๐ |

ประชากรส่วนใหญ่ นับถือศาสนาพุทธ ประมาณร้อยละ ๙๖ ของจำนวนประชากรทั้งหมดในเขตองค์การบริหารส่วนตำบลตากตก มีวัดเขตองค์การบริหารส่วนตำบลตากตก ๗ แห่ง สำนักสงฆ์ ๒ แห่ง

### ๗.๒ ประเพณีและงานประจำปี

- ประเพณีวันขึ้นปีใหม่ (ทำบุญตักบาตร) ประมาณเดือน มกราคม
- ประเพณีวันสงกรานต์ (ทำบุญตักบาตร,รดน้ำดำหัวขอพรผู้สูงอายุ) ประมาณเดือน เมษายน
- ประเพณีวันเข้าพรรษา,ออกพรรษา (ทำบุญตักบาตร) ประมาณเดือน กรกฎาคม - ตุลาคม
- ประเพณีกินจิ้น ประมาณเดือน ตุลาคม
- ประเพณีลอยกระทง ประมาณเดือน พฤศจิกายน
- การอุปสมบท ประมาณเดือน มีนาคม - กรกฎาคม
- การแต่งงาน ประมาณเดือน มีนาคม - พฤษภาคม , พฤศจิกายน - ธันวาคม

### ๗.๓ ภูมิปัญญาท้องถิ่น ภาษาถิ่น

**ภูมิปัญญาท้องถิ่น** ประชาชนในเขตองค์การบริหารส่วนตำบลตากตกได้อนุรักษ์ภูมิปัญญาท้องถิ่น ได้แก่ วิธีการทำเครื่องจักสาร ใช้สำหรับในคร้าวเรือน และวิธีการจับปลาธรรมชาติ

**ภาษาถิ่น** ส่วนมากร้อยละ ๘๐% พูดภาษาท้องถิ่น

### ๗.๔ สินค้าพื้นเมืองและของที่ระลึก

ประชาชนในเขตองค์การบริหารส่วนตำบลตากตกได้ผลิตของใช้พื้นเมืองขึ้นใช้ในครัวเรือนและเหลือเอาไว้จำหน่ายบ้าง ได้แก่ เครื่องจักสานที่ทำจากไม้ไผ่,น้ำพริก,ผลไม้แปรรูป,ตะกร้าสานป่าน,ครกหิน ฯลฯ



## ๘. ทรัพยากรธรรมชาติ

### ๘.๑ น้ำ

จากข้อมูลแหล่งน้ำของตำบลตากตก จะเห็นได้ว่าเป็นแหล่งน้ำขนาดเล็ก การรับ - ส่งน้ำ ยังไม่มีประสิทธิภาพ ส่วนใหญ่อาศัยน้ำฝนในการทำการเกษตร ทำให้น้ำสำหรับทำการเกษตรมีไม่เพียงพอ/ไม่มีแหล่งกักเก็บน้ำไว้ในฤดูแล้ง และน้ำสำหรับการอุปโภคบริโภคยังมีไม่เพียงพอต่อความต้องการครอบคลุมทุกครัวเรือน

### ๘.๒ ป่าไม้

**พื้นที่ป่าไม้** พื้นที่ในเขตองค์การบริหารส่วนตำบลตากตกเป็นแหล่งชุมชนจึงมีพื้นที่ในการปลูกต้นไม้ที่ชาวบ้านปลูกลักษณะของไม้เป็นไม้ยืนต้น ผลัดใบ และใช้พื้นที่สาธารณะในการปลูกต้นไม้

### ๘.๓ คุณภาพของทรัพยากรธรรมชาติ

ในพื้นที่ตำบลตากตกส่วนมากเป็นพื้นที่สำหรับทำการเกษตร ป่าไม้ ที่อยู่อาศัย แหล่งน้ำ และพื้นที่ สาธารณประโยชน์ ทรัพยากรธรรมชาติในพื้นที่ ได้แก่ ดิน น้ำ ต้นไม้ อากาศที่ไม่มีมลพิษ จากข้อมูลการจำแนก กลุ่มดินตามแผนที่การใช้ดินมีพื้นที่เหมาะสมสำหรับปลูกข้าวมากที่สุด แต่ก็ควรมีการใช้ปุ๋ยป๋ายเพื่อรักษาความอุดมสมบูรณ์ของดิน น้ำในการเกษตรก็ต้องรอดูฝน มีแหล่งน้ำใช้ในการเกษตรไม่เพียงพอ ส่วนพื้นที่ป่าไม้ ปัจจุบันเป็นป่าเสื่อมโทรม มีการตัดไม้ทำลายป่ารวมทั้งการล่าสัตว์และเก็บของป่ามาใช้หรือขาย ถ้าเพิ่มมากขึ้น ในอนาคตจะทำให้ความสมดุลความเป็นธรรมชาติหมดไป

### ๙. อื่นๆ (ถ้ามีระบุด้วย)



## แผนพัฒนาท้องถิ่น

(พ.ศ.๒๕๖๑ - ๒๕๖๕)

ขององค์การบริหารส่วนตำบลตากตก อำเภอบ้านตาก จังหวัดตาก

### ส่วนที่ ๒ ยุทธศาสตร์องค์กรปกครองส่วนท้องถิ่น

๑. ความสัมพันธ์ระหว่างแผนพัฒนาระดับมหภาค
๒. ยุทธศาสตร์ขององค์กรปกครองส่วนท้องถิ่น
๓. การวิเคราะห์เพื่อพัฒนาท้องถิ่น

# ส่วนที่ ๒

## ยุทธศาสตร์องค์กรปกครองส่วนท้องถิ่น

### ๑. ความสัมพันธ์ระหว่างแผนพัฒนาระดับมหภาค

#### ๑.๑ แผนยุทธศาสตร์ชาติ ๒๐ ปี

กรอบยุทธศาสตร์ชาติระยะ ๒๐ ปี (พ.ศ. ๒๕๖๐ – ๒๕๗๙) เพื่อให้บรรลุวิสัยทัศน์ “ประเทศไทยมีความมั่นคง มั่งคั่ง ยั่งยืนเป็นประเทศพัฒนาแล้ว ด้วยการพัฒนาตามปรัชญาของเศรษฐกิจพอเพียง” นำไปสู่การพัฒนาให้คนไทยมีความสุขและตอบสนองต่อการบรรลุ ซึ่งผลประโยชน์แห่งชาติ ในการที่จะพัฒนาคุณภาพชีวิต สร้างรายได้ระดับสูงเป็นประเทศพัฒนาแล้ว และสร้างความสุขของคนไทย สังคมมีความมั่นคง เสมอภาคและเป็นธรรม ประเทศสามารถแข่งขันได้ในระบบเศรษฐกิจ

#### กรอบแนวทางที่สำคัญของยุทธศาสตร์ชาติระยะ ๒๐ ปี

##### ๑.ด้านความมั่นคง

- เสริมสร้างความมั่นคงของสถาบันหลักและการปกครองระบอบประชาธิปไตย อันมีพระมหากษัตริย์ทรงเป็นประมุข
- ปฏิรูปกลไกการบริหารประเทศและพัฒนาความมั่นคงทางการเมือง ขจัดคอร์รัปชัน สร้างความเชื่อมั่นในกระบวนการยุติธรรม
- การรักษาความมั่นคงภายในและความสงบเรียบร้อยภายใน ตลอดจนการบริหารจัดการความมั่นคงชายแดนและชายฝั่งทะเล
- การพัฒนาระบบ กลไก มาตรการและความร่วมมือระหว่างประเทศทุกระดับ และรักษาคุณภาพความสัมพันธ์กับประเทศมหาอำนาจ เพื่อป้องกันและแก้ไขปัญหาความมั่นคงรูปแบบใหม่
- การพัฒนาเสริมสร้างศักยภาพการผนึกกำลังป้องกันประเทศการรักษาความสงบเรียบร้อยภายในประเทศ สร้างความร่วมมือกับประเทศเพื่อนบ้านและมิตรประเทศ
- การพัฒนาระบบการเตรียมพร้อมแห่งชาติและระบบบริหารจัดการภัยพิบัติ รักษาความมั่นคงของฐานทรัพยากรธรรมชาติ สิ่งแวดล้อม
- การปรับกระบวนการทำงานของกลไกที่เกี่ยวข้องจากแนวตั้งสู่แนวนอนมากขึ้น

##### ๒.ด้านการสร้างความสามารถในการแข่งขัน

- การพัฒนาสมรรถนะทางเศรษฐกิจ ส่งเสริมการค้าการลงทุน พัฒนาสู่ชาติการค้า
- การพัฒนาภาคการผลิตและบริการ เสริมสร้างฐานการผลิตเข้มแข็งยั่งยืน และส่งเสริมเกษตรกรรายย่อยสู่เกษตรยั่งยืนเป็นมิตรกับสิ่งแวดล้อม

(๓) การพัฒนาผู้ประกอบการและเศรษฐกิจชุมชน พัฒนาทักษะผู้ประกอบการ  
ยกระดับผลิตภาพแรงงานและพัฒนา SMEs สู่อุตสาหกรรม

(๔) การพัฒนาพื้นที่เศรษฐกิจพิเศษและเมือง พัฒนาเขตเศรษฐกิจพิเศษชายแดน  
และพัฒนาระบบเมืองศูนย์กลางความเจริญ

(๕) การลงทุนพัฒนาโครงสร้างพื้นฐาน ด้านการขนส่ง ความมั่นคงและพลังงาน  
ระบบเทคโนโลยีสารสนเทศ และการวิจัยและพัฒนา

(๖) การเชื่อมโยงกับภูมิภาคและเศรษฐกิจโลก สร้างความเป็นหุ้นส่วนการพัฒนา  
นานาชาติ ส่งเสริมให้ไทยเป็นฐานของการประกอบธุรกิจ

### ๓.ด้านการพัฒนาและเสริมสร้างศักยภาพคน

(๑) พัฒนาศักยภาพคนตลอดช่วงชีวิต

(๒) การยกระดับการศึกษาและการเรียนรู้ให้มีคุณภาพเท่าเทียมและทั่วถึง

(๓) ปลูกฝังระเบียบวินัย คุณธรรม จริยธรรม ค่านิยมที่พึงประสงค์

(๔) การสร้างเสริมให้คนมีสุขภาวะที่ดี

(๕) การสร้างความอยู่ดีมีสุขของครอบครัวไทย

### ๔.ด้านการสร้างโอกาสความเสมอภาคและเท่าเทียมกันทางสังคม

(๑) สร้างความมั่นคงและการลดความเหลื่อมล้ำทางเศรษฐกิจและสังคม

(๒) พัฒนาระบบบริการและระบบบริหารจัดการสุขภาพ

(๓) มีสภาพแวดล้อมและนวัตกรรมที่เอื้อต่อการดำรงชีวิตในสังคมสูงวัย

(๔) สร้างความเข้มแข็งของสถาบันทางสังคม ทูตทางวัฒนธรรมและ  
ความเข้มแข็งของชุมชน

(๕) พัฒนาการสื่อสารมวลชนให้เป็นกลไกในการสนับสนุนการพัฒนา

### ๕.ด้านการสร้างการเติบโตบนคุณภาพชีวิตที่เป็นมิตรกับสิ่งแวดล้อม

(๑) จัดระบบอนุรักษ์ ฟื้นฟูและป้องกันการท าลายทรัพยากรธรรมชาติ

(๒) วางระบบบริหารจัดการน้ำให้มีประสิทธิภาพทั้ง ๒๕ กลุ่มน้ำเน้นการปรับระบบ  
การบริหารจัดการอุทกภัยอย่างบูรณาการ

(๓) การพัฒนาและใช้พลังงานที่เป็นมิตรกับสิ่งแวดล้อม

(๔) การพัฒนาเมืองอุตสาหกรรมเชิงนิเวศและเมืองที่เป็นมิตรกับสิ่งแวดล้อม

(๕) การร่วมลดปัญหาโลกร้อนและปรับตัวให้พร้อมกับการเปลี่ยนแปลงสภาพ

ภูมิอากาศ

(๖) การใช้เครื่องมือทางเศรษฐศาสตร์และนโยบายการคลังเพื่อสิ่งแวดล้อม

### ๖.ด้านการปรับสมดุลและพัฒนาระบบการบริหารจัดการภาครัฐ

(๑) การปรับปรุงโครงสร้าง บทบาท ภารกิจของหน่วยงานภาครัฐ ให้มีขนาดที่

เหมาะสม

- (๒) การวางระบบบริหารราชการแบบบูรณาการ
- (๓) การพัฒนาระบบบริหารจัดการกำลังคนและพัฒนาบุคลากรภาครัฐ
- (๔) การต่อต้านการทุจริตและประพฤติมิชอบ
- (๕) การปรับปรุงกฎหมายและระเบียบต่าง ๆ
- (๖) ให้ทันสมัย เป็นธรรมและเป็นสากล
- (๗) พัฒนาระบบการให้บริการประชาชนของหน่วยงานภาครัฐ
- (๘) ปรับปรุงการบริหารจัดการรายได้และรายจ่ายของภาครัฐ

### เศรษฐกิจพอเพียง

เป็นปรัชญาชี้ถึงแนวการดำรงอยู่และปฏิบัติตนของประชาชนในทุกระดับตั้งแต่ ระดับครอบครัวระดับชุมชน จนถึงระดับรัฐ ทั้งในการพัฒนาและบริหารประเทศให้ดำเนินไปใน ทางสายกลาง โดยเฉพาะการพัฒนาเศรษฐกิจเพื่อให้ก้าวทันต่อโลกยุคโลกาภิวัตน์ ความพอเพียง หมายถึง ความพอประมาณ ความมีเหตุผล รวมถึงความจำเป็นที่จะต้องมีระบบภูมิคุ้มกันในตัวที่ดีพอสมควร ต่อการมีผลกระทบใดๆ อันเกิดจากการเปลี่ยนแปลงทั้งภายนอกและภายใน ทั้งนี้ จะต้องอาศัยความรอบรู้ ความรอบคอบ และความระมัดระวังอย่างยิ่งในการนำวิชาการต่างๆมาใช้ในการวางแผนและการ ดำเนินการทุกขั้นตอน และขณะเดียวกันจะต้องเสริมสร้างพื้นฐานจิตใจของคนในชาติ โดยเฉพาะเจ้าหน้าที่ของรัฐ นักทฤษฎี และนักธุรกิจในทุกระดับให้มีสำนึกในคุณธรรม ความซื่อสัตย์สุจริต และให้มีความรอบรู้ที่เหมาะสม ดำเนินชีวิตด้วยความอดทน ความเพียร มีสติ ปัญญา และความรอบคอบ เพื่อให้สมดุลและพร้อมต่อการรองรับการเปลี่ยนแปลงอย่างรวดเร็วและกว้างขวาง ทั้งด้านวัตถุ สังคม สิ่งแวดล้อม และวัฒนธรรมจากโลกภายนอกได้เป็นอย่างดี

### ๑.๒ แผนพัฒนาเศรษฐกิจและสังคมแห่งชาติ ฉบับที่ ๑๒

#### ทิศทางและกรอบยุทธศาสตร์ของแผนพัฒนาเศรษฐกิจและสังคมแห่งชาติ ฉบับที่ ๑๒

(พ.ศ. ๒๕๖๐ - ๒๕๖๔)

คณะรัฐมนตรีมีมติรับทราบและเห็นชอบตามที่ สำนักงานคณะกรรมการพัฒนาการเศรษฐกิจและสังคมแห่งชาติ (สศช.) เสนอ ดังนี้

๑. รับทราบแนวทางการดำเนินงานจัดทำแผนพัฒนาฯ ฉบับที่ ๑๒ ปีงบประมาณ ๒๕๕๙ ซึ่งประกอบด้วยกรอบระยะเวลาการดำเนินการ และองค์ประกอบและอำนาจหน้าที่ของคณะกรรมการจัดทำยุทธศาสตร์เฉพาะด้านของแผนพัฒนาเศรษฐกิจและสังคมแห่งชาติ ฉบับที่ ๑๒

๒. เห็นชอบรูปแบบและเค้าโครงเบื้องต้นและกรอบยุทธศาสตร์การพัฒนาของแผนพัฒนาฯ ฉบับที่ ๑๒ และมอบหมาย สศช. ดำเนินการต่อไป

สาระสำคัญของกรอบรูปแบบและเค้าโครงเบื้องต้นของแผนพัฒนาฯ ฉบับที่ ๑๒ จะสอดคล้องกับกรอบยุทธศาสตร์ชาติระยะยาว ๒๐ ปี ในลักษณะของการถ่ายทอดยุทธศาสตร์ระยะยาวลงสู่การปฏิบัติในช่วงเวลา ๕ ปี โดยรูปแบบและเค้าโครงเบื้องต้นของแผนพัฒนาฯ ฉบับที่ ๑๒ จะประกอบด้วย ๔ ส่วน ดังนี้

ส่วนที่ ๑ กรอบหลักการของแผนพัฒนาฯ ฉบับที่ ๑๒

ส่วนที่ ๒ การประเมินสถานะของประเทศ

ส่วนที่ ๓ วัตถุประสงค์และเป้าหมายในภาพรวม

## ส่วนที่ ๔ ยุทธศาสตร์การพัฒนาประเทศ

สำหรับแนวทางการกำหนดยุทธศาสตร์การพัฒนาของแผนพัฒนาฯ ฉบับที่ ๑๒ ประกอบด้วย ๑๐ ยุทธศาสตร์หลัก ดังนี้

๑. ยุทธศาสตร์การเสริมสร้างและพัฒนาศักยภาพทุนมนุษย์
๒. ยุทธศาสตร์การสร้างความเป็นธรรมลดความเหลื่อมล้ำในสังคม
๓. ยุทธศาสตร์การสร้างความเข้มแข็งทางเศรษฐกิจและแข่งขันได้
๔. ยุทธศาสตร์ด้านการเติบโตที่เป็นมิตรกับสิ่งแวดล้อมเพื่อการพัฒนาอย่างยั่งยืน
๕. ยุทธศาสตร์ด้านความมั่นคง
๖. ยุทธศาสตร์ด้านการเพิ่มประสิทธิภาพและธรรมาภิบาลในภาครัฐ
๗. ยุทธศาสตร์ด้านการพัฒนาโครงสร้างพื้นฐานและระบบโลจิสติกส์
๘. ยุทธศาสตร์ด้านวิทยาศาสตร์ เทคโนโลยี วิจัย และนวัตกรรม
๙. ยุทธศาสตร์การพัฒนาภาค เมือง และพื้นที่เศรษฐกิจ
๑๐. ยุทธศาสตร์ด้านการต่างประเทศ ประเทศเพื่อนบ้านและภูมิภาค

### ๑.๓ แผนพัฒนาภาค/แผนพัฒนากลุ่มจังหวัด/แผนพัฒนาจังหวัด

#### ๑.๓.๑ แผนพัฒนาภาคเหนือ

ตามพระราชบัญญัติระเบียบบริหารราชการแผ่นดิน (ฉบับที่ ๗) พ.ศ. ๒๕๕๐ มาตรา ๕๓/๑ และมาตรา ๕๓/๒ บัญญัติให้จังหวัดและกลุ่มจังหวัดทำแผนพัฒนาจังหวัดและแผนพัฒนากลุ่มจังหวัดให้สอดคล้องกับแนวทางการพัฒนาเศรษฐกิจและสังคมแห่งชาติ และตอบสนองความต้องการของประชาชนในท้องถิ่น สำนักงานพัฒนาการเศรษฐกิจและสังคมแห่งชาติ (สศช.) จึงได้จัดทำกรอบยุทธศาสตร์การพัฒนาภาคที่ยึดกระบวนการมีส่วนร่วมของทุกภาคส่วนจากทุกจังหวัดทั้ง ๔ ภูมิภาคขึ้น เพื่อสนับสนุนจังหวัดและกลุ่มจังหวัดให้สามารถใช้เป็นกรอบแนวทางในการจัดทำแผนพัฒนาจังหวัดและแผนพัฒนากลุ่มจังหวัด

#### ๑. แนวคิดและหลักการ

๑.๑ ยึดแนวคิดการพัฒนาตาม “ปรัชญาของเศรษฐกิจพอเพียง” ให้เกิดการพัฒนาที่สมดุล เป็นธรรมและมีภูมิคุ้มกันต่อผลกระทบจากกระแสการเปลี่ยนแปลงทั้งจากภายนอกและภายในประเทศ ควบคู่กับแนวคิด “การพัฒนาแบบองค์รวม” ที่ยึด คน ผลประโยชน์ของประชาชน ภูมิสังคม ยุทธศาสตร์พระราชทาน เข้าใจ เข้าถึง และพัฒนา ยึดหลักการมีส่วนร่วมของทุกภาคภาคีการพัฒนา และหลักธรรมาภิบาล เพื่อให้สังคมสมานฉันท์และอยู่เย็นเป็นสุขร่วมกัน

๑.๒ หลักการ มุ่งสร้างความเชื่อมโยงกับแผนระดับชาติต่างๆ นโยบายรัฐบาล แผนการบริหารราชการแผ่นดิน เพื่อสร้างโอกาสทางการพัฒนา สอดคล้องกับภูมิสังคมของพื้นที่ โดย

(๑) กำหนดรูปแบบการพัฒนาเชิงพื้นที่ของประเทศและภาค รวมถึงชุมชน

(๒) กำหนดบทบาทและยุทธศาสตร์การพัฒนาภาคให้สอดคล้องกับศักยภาพและโอกาสของพื้นที่

## ๒. ทิศทางการพัฒนาเชิงพื้นที่

ภายใต้กระแสโลกาภิวัตน์ที่มีการเปลี่ยนแปลงตลอดเวลา สภาพแวดล้อมภายนอก เป็นปัจจัยสำคัญต่อการพัฒนาประเทศ เป็นผลให้จำเป็นต้องเตรียมการรองรับการเปลี่ยนแปลงดังกล่าวให้เหมาะสม การพัฒนาที่สมดุล ดังนั้นจึงกำหนดทิศทางการพัฒนาพื้นที่ของประเทศ ดังนี้

๒.๑ พัฒนาพื้นที่ในภูมิภาคต่างๆ ของประเทศให้เชื่อมโยงกับภูมิภาคเอเชียตะวันออกเฉียงใต้ เพื่อเป็นฐานการพัฒนาด้านอุตสาหกรรม การเกษตรและการแปรรูปการเกษตร และการท่องเที่ยวของภูมิภาค โดยเฉพาะ

๒.๑.๑ พัฒนาพื้นที่เชื่อมโยงทางเศรษฐกิจตามแนวตะวันออก - ตะวันตก (East West Economic Corridor) เช่น พื้นที่เขตเศรษฐกิจแม่สอด-สุโขทัย-พิษณุโลก-ขอนแก่น-มุกดาหาร แนวสะพานเศรษฐกิจพื้นที่รัฐประเทศ-สระแก้ว-ปราจีนบุรี พื้นที่เศรษฐกิจระนอง-ชุมพร-บางสะพาน แนวสะพานเศรษฐกิจพังงา-กระบี่-สุราษฎร์ธานี-นครศรีธรรมราช และแนวสะพานเศรษฐกิจสตูล-สงขลา

๒.๑.๒ พัฒนาพื้นที่เชื่อมโยงทางเศรษฐกิจตามแนวเหนือ-ใต้ (North South Economic Corridor) ได้แก่ แนวเศรษฐกิจเชียงใหม่-เชียงราย-พิษณุโลก-นครสวรรค์-จังหวัดปริมณฑล แนวเศรษฐกิจหนองคาย-อุดรธานี-ขอนแก่น-นครราชสีมา-จังหวัดปริมณฑล พื้นที่แหลมฉบัง-ชลบุรี-ฉะเชิงเทรา-สระแก้ว-บุรีรัมย์-มุกดาหาร

๒.๒ พัฒนาบริการพื้นฐานของชุมชนเพื่อรองรับการพัฒนาเศรษฐกิจเชื่อมโยงระหว่างประเทศ โดยเน้นพื้นที่ชุมชนตามแนวเขตเศรษฐกิจเหนือ-ใต้ และตะวันออก-ตะวันตก โดยเฉพาะชุมชนเศรษฐกิจชายแดน

๒.๓ พัฒนาระบบโลจิสติกส์และโครงข่ายคมนาคมขนส่งเพื่อสนับสนุนการเพิ่มขีดความสามารถในการแข่งขันเชิงพื้นที่ เช่น การพัฒนาระบบราง เพิ่มประสิทธิภาพการขนส่งทางน้ำ และเพิ่มประสิทธิภาพการเชื่อมโยงโครงข่ายการคมนาคมบริเวณจุดตัด เช่น พิษณุโลก และขอนแก่น

๒.๔ สร้างความมั่นคงของฐานทรัพยากรธรรมชาติและสิ่งแวดล้อม เพื่อรักษาสมดุลของระบบนิเวศให้ยั่งยืน ได้แก่ พัฒนาแหล่งน้ำให้เพียงพอต่อการเกษตร พัฒนาสิ่งแวดล้อมเมืองและแหล่งอุตสาหกรรม และการจัดให้มีการจัดการใช้ประโยชน์ที่ดินอย่างมีประสิทธิภาพ

๑.๓.๒ แผนพัฒนากลุ่มจังหวัดภาคเหนือตอนล่าง ๑ ระยะ ๒๐ ปี (พ.ศ. ๒๕๖๐-๒๕๗๙) (พิษณุโลก ตาก เพชรบูรณ์ สุโขทัย อุตรดิตถ์)

### วิสัยทัศน์

“เป็นศูนย์กลางการเชื่อมโยงเศรษฐกิจ สังคม และบริการของภูมิภาคสู่ความมั่นคง มั่งคั่ง และยั่งยืน”

### ประเด็นยุทธศาสตร์

- ๑) พัฒนาอุตสาหกรรมเกษตรอัจฉริยะ อาหารปลอดภัยบนความต้องการของตลาดและส่งเสริมตลาดอย่างยั่งยืน
- ๒) สร้างสรรค์การท่องเที่ยวและบริการมูลค่าสูงบนฐานนิเวศและประวัติศาสตร์

- ๓) ยกระดับโครงข่ายการขนส่งคมนาคมและระบบโลจิสติกส์จากกลุ่มภาคเหนือตอนล่าง ๑ สู่อุภูมิภาคและอาเซียน
- ๔) อนุรักษ์ฟื้นฟูและจัดการใช้ประโยชน์ทรัพยากรธรรมชาติ สิ่งแวดล้อมและพลังงานอย่างยั่งยืน
- ๕) เสริมสร้างเศรษฐกิจฐานความรู้และเศรษฐกิจดิจิทัลเพื่อเพิ่มขีดความสามารถในการแข่งขัน
- ๖) เสริมสร้างความมั่นคงและยกระดับคุณภาพชีวิตแบบบูรณาการและหลากหลายมิติ

### ๑.๓.๓ ยุทธศาสตร์การพัฒนาจังหวัดตาก

#### วิสัยทัศน์จังหวัดตาก (Vision)

“เมืองน่าอยู่ ประตูกการค้าชายแดน”

#### พันธกิจ

๑. พัฒนาคุณภาพชีวิตประชาชน และเพิ่มรายได้
๒. อนุรักษ์ฟื้นฟูทรัพยากรธรรมชาติและสิ่งแวดล้อม
๓. พัฒนาผลผลิตเพิ่มมูลค่าทางการเกษตร
๔. ส่งเสริมการท่องเที่ยว สินค้า OTOP การค้าชายแดน
๕. ป้องกันรักษาความมั่นคง
๖. ส่งเสริมการบริหารจัดการที่ดี

#### ประเด็นยุทธศาสตร์

๑. การพัฒนาคุณภาพชีวิตประชาชน และแก้ไขปัญหาความยากจน
๒. การจัดการทรัพยากรธรรมชาติและสิ่งแวดล้อม
๓. การพัฒนาผลิตภาพทางการเกษตร
๔. การส่งเสริมการท่องเที่ยวสินค้า OTOP การค้าชายแดน
๕. การรักษาความมั่นคงชายแดน และความสงบเรียบร้อย
๖. การบริหารจัดการที่ดี

### ๑.๓.๔ นโยบายการพัฒนาอำเภอบ้านตาก

#### วิสัยทัศน์อำเภอบ้านตาก (Vision)

“บ้านตากเมืองน่าอยู่ มุ่งสู่เกษตรปลอดภัย”

#### พันธกิจ

๑. สร้างความมั่นคงและรักษาความปลอดภัยในชีวิตและทรัพย์สิน
๒. สร้างความมั่นคงทางทรัพยากรธรรมชาติและสิ่งแวดล้อม
๓. พัฒนาระบบชลประทาน แหล่งน้ำ เพื่อเพิ่มผลผลิตทางการเกษตรและส่งเสริมการกสิกรรม
๔. ส่งเสริมคุณภาพชีวิตประชาชน และเร่งรัดการแก้ไขปัญหาความยากจน
๕. ปรับปรุงแหล่งท่องเที่ยว ส่งเสริมการท่องเที่ยวเชิงประวัติศาสตร์ ผสมผสานความหลากหลายทางวัฒนธรรม และสนับสนุนสินค้าผลิตภัณฑ์ชุมชน (OTOP)
๖. พัฒนาการบริหารจัดการภาครัฐ



## ประเด็นยุทธศาสตร์

๑. การพัฒนาคุณภาพชีวิตประชาชนและการรักษาความมั่นคง
๒. การจัดการทรัพยากรธรรมชาติและสิ่งแวดล้อม
๓. การสร้างความเข้มแข็งให้แก่ภาคเกษตร
๔. ส่งเสริมการท่องเที่ยว วัฒนธรรม สินค้า OTOP
๕. การรักษาความมั่นคงชายแดนและความสงบเรียบร้อย
๖. การบริหารจัดการที่ดี

## ๑.๔ ยุทธศาสตร์การพัฒนาขององค์กรปกครองส่วนท้องถิ่นในเขตจังหวัด วิสัยทัศน์

“ท้องถิ่นน่าอยู่ เชิดชูคุณธรรม บริการประทับใจ”

### ประเด็นยุทธศาสตร์

๑. ด้านโครงสร้างพื้นฐาน
๒. ด้านการวางแผน การส่งเสริมการลงทุนพาณิชย์กรรม และการท่องเที่ยว
๓. ด้านการส่งเสริมคุณภาพชีวิต
๔. ด้านการบริหารจัดการและอนุรักษ์ทรัพยากรธรรมชาติและสิ่งแวดล้อม
๕. การบริหารจัดการที่ดี การจัดระเบียบชุมชน/สังคม และการรักษาความสงบเรียบร้อย

### ยุทธศาสตร์การการพัฒนา

#### ๑. ด้านโครงสร้างพื้นฐาน

##### กลยุทธ์

- ๑.๑ งานด้านการคมนาคมและการขนส่ง
- ๑.๒ งานด้านสาธารณูปโภค และสาธารณูปการ และการบริหารจัดการน้ำแบบบูรณาการ
- ๑.๓ งานด้านการผังเมืองและการควบคุมอาคาร

#### ๒. ด้านการวางแผนการส่งเสริมการลงทุนพาณิชย์กรรม และการท่องเที่ยว

##### กลยุทธ์

- ๒.๑ งานด้านการส่งเสริมการลงทุน
- ๒.๒ งานด้านการส่งเสริมการเกษตร
- ๒.๓ งานด้านพาณิชย์กรรม
- ๒.๔ งานด้านการท่องเที่ยว

#### ๓. ด้านส่งเสริมคุณภาพชีวิต

##### กลยุทธ์

- ๓.๑ งานด้านส่งเสริมอาชีพ
- ๓.๒ งานด้านสวัสดิการสังคม
- ๓.๓ งานด้านการศึกษา
- ๓.๔ งานด้านสิทธิมนุษยชน
- ๓.๕ งานด้านการสาธารณสุข

- ๓.๖ งานด้านกีฬา และนันทนาการ
- ๓.๗ งานด้านส่งเสริมการสืบทอดภูมิปัญญาท้องถิ่น
- ๓.๘ การอนุรักษ์ขนบธรรมเนียม จารีต ประเพณีรักษาอัตลักษณ์ของท้องถิ่น
- ๓.๙ ทำนุบำรุงศาสนา อนุรักษ์โบราณสถาน โบราณวัตถุ

**๔. ด้านการบริหารจัดการและอนุรักษ์ทรัพยากรธรรมชาติและสิ่งแวดล้อม**  
**กลยุทธ์**

- ๔.๑ งานด้านการอนุรักษ์ทรัพยากรธรรมชาติการคุ้มครองดูแลและบำรุงรักษาป่าและน้ำ
- ๔.๒ งานด้านขยะมูลฝอย

**๕. ด้านการบริหารจัดการที่ดี การจัดระเบียบชุมชน/สังคม และการรักษาความ**

**สงบเรียบร้อย**

**กลยุทธ์**

- ๕.๑ งานด้านการบริการจัดการองค์กรให้ได้ มาตรฐาน
- ๕.๒ งานด้านการส่งเสริมและสนับสนุนให้ประชาชนเข้ามามีส่วนร่วมในการพัฒนาท้องถิ่น
- ๕.๓ งานด้านส่งเสริมประชาธิปไตย
- ๕.๔ งานด้านการรักษาความยุติธรรมและกระบวนการยุติธรรม
- ๕.๕ งานด้านงานป้องกันและบรรเทาสาธารณภัย
- ๕.๖ งานด้านการรักษาความสงบเรียบร้อย
- ๕.๗ งานด้านยาเสพติด

**๒. ยุทธศาสตร์ขององค์กรปกครองส่วนท้องถิ่น**

**๒.๑ วิสัยทัศน์**

ตากตกน่าอยู่ เศรษฐกิจพอเพียง ใส่ใจทรัพยากรธรรมชาติและสิ่งแวดล้อม การท่องเที่ยว  
ยั่งยืนการบริหารกิจการบ้านเมืองที่ดี

**๒.๒ ยุทธศาสตร์**

ยุทธศาสตร์และแนวทางการพัฒนาขององค์การบริหารส่วนตำบลตากตก โดยองค์การบริหารส่วนตำบลตากตก ได้กำหนดยุทธศาสตร์การพัฒนากออกเป็น ๕ ด้าน ดังต่อไปนี้

**ยุทธศาสตร์การพัฒนาด้านที่ ๑ : การพัฒนาด้านโครงสร้างพื้นฐาน**

|                       |  |
|-----------------------|--|
| <u>แนวทางการพัฒนา</u> | <ul style="list-style-type: none"> <li>๑.๑ งานด้านคมนาคมและการขนส่ง</li> <li>๑.๒ งานด้านสาธารณูปโภคและสาธารณูปการและการบริหารจัดการน้ำแบบบูรณาการ</li> <li>๑.๓ งานด้านผังเมืองและการควบคุมอาคาร</li> </ul> |
|-----------------------|--|

**ยุทธศาสตร์การพัฒนาด้านที่ ๒ : การพัฒนาด้านการวางแผนการส่งเสริมการลงทุนพาณิชย์ยกรรม และ การท่องเที่ยว**

|                       |  |
|-----------------------|--|
| <u>แนวทางการพัฒนา</u> | ๒.๑ งานด้านการส่งเสริมการลงทุน<br>๒.๒ งานด้านการส่งเสริมการเกษตร<br>๒.๓ งานด้านการพาณิชย์ยกรรม<br>๒.๔ งานด้านการท่องเที่ยว |
|-----------------------|--|

**ยุทธศาสตร์การพัฒนาด้านที่ ๓ : การพัฒนาด้านส่งเสริมคุณภาพชีวิต**

|                       |  |
|-----------------------|--|
| <u>แนวทางการพัฒนา</u> | ๓.๑ งานด้านการส่งเสริมอาชีพ<br>๓.๒ งานด้านสวัสดิการสังคม<br>๓.๓ งานด้านการศึกษา<br>๓.๔ งานด้านสิทธิมนุษยชน<br>๓.๕ งานด้านสาธารณสุข<br>๓.๖ งานด้านกีฬาและนันทนาการ<br>๓.๗ งานด้านส่งเสริมการสืบทอดภูมิปัญญาท้องถิ่น<br>๓.๘ การอนุรักษ์ขนบธรรมเนียมประเพณี จารีตประเพณีรักษาอัตลักษณ์ของท้องถิ่น<br>๓.๙ ทำนุบำรุงศาสนาอนุรักษ์โบราณสถาน โบราณวัตถุ |
|-----------------------|--|

**ยุทธศาสตร์การพัฒนาด้านที่ ๔ : การพัฒนาด้านการบริหารจัดการและอนุรักษ์ทรัพยากรธรรมชาติสิ่งแวดล้อม**

|                       |   |
|-----------------------|---|
| <u>แนวทางการพัฒนา</u> | ๔.๑ งานด้านการอนุรักษ์ทรัพยากรธรรมชาติการคุ้มครองดูแลและบำรุงรักษาป่าและน้ำ<br>๔.๒ งานด้านขยะมูลฝอย |
|-----------------------|---|

**ยุทธศาสตร์การพัฒนาด้านที่ ๕ : การพัฒนาด้านการบริหารจัดการที่ดีและด้านการจัดระเบียบชุมชน/สังคมและการรักษาความสงบเรียบร้อย**

|                       |  |
|-----------------------|--|
| <u>แนวทางการพัฒนา</u> | ๕.๑ งานด้านการบริหารจัดการองค์กรให้ได้มาตรฐาน<br>๕.๒ งานด้านการส่งเสริมและสนับสนุนให้ประชาชนเข้ามามีส่วนร่วมในการพัฒนาท้องถิ่น<br>๕.๓ งานด้านส่งเสริมประชาธิปไตย<br>๕.๔ งานด้านการรักษาความยุติธรรมและกระบวนการยุติธรรม<br>๕.๕ งานด้านการป้องกันและบรรเทาสาธารณภัย<br>๕.๖ งานด้านการรักษาความสงบเรียบร้อย<br>๕.๗ งานด้านยาเสพติด |
|-----------------------|--|

**๒.๓ เป้าประสงค์**

๑. พัฒนาโครงสร้างพื้นฐาน ระบบสาธารณูปโภค สาธารณูปการให้ได้มาตรฐาน ครอบคลุมทั่วถึง เพียงพอต่อความต้องการของประชาชนและมีความสะดวกในการสัญจร

๒. เพื่อยกระดับคุณภาพการศึกษาของประชาชนทุกระดับอย่างทั่วถึง ซึ่งจะเป็นการรองรับการเข้าสู่ประชาคมอาเซียน

๓. เพื่อส่งเสริมและปลูกฝังให้ประชาชนมีคุณธรรม จริยธรรม มีความตระหนักในบทบาทหน้าที่ของพลเมืองดี และอนุรักษ์สืบสานศิลปวัฒนธรรม ประเพณี ภูมิปัญญาท้องถิ่นให้คงอยู่สืบไป

๔. ประชาชนได้รับการส่งเสริมอาชีพ ยึดหลักปรัชญาเศรษฐกิจพอเพียงในการดำรงชีวิต
๕. ประชาชนมีคุณภาพชีวิตที่ดี ได้รับการดูแลด้านสุขภาพอนามัยและการบริการด้านสวัสดิการสังคมอย่างทั่วถึง ชุมชนเข้มแข็ง ตลอดจนมีความปลอดภัยในชีวิตและทรัพย์สิน
๖. เพื่อพัฒนาประสิทธิภาพการบริหารจัดการ พัฒนาสมรรถนะบุคลากรเพื่อพัฒนาองค์กร มีการบริหารงานตามหลักธรรมาภิบาล ส่งเสริมสนับสนุนเครือข่ายทุกภาคส่วนให้เกิดความเข้มแข็งและการมีส่วนร่วมในการปฏิบัติงาน
๗. เพื่อพัฒนาทรัพยากรธรรมชาติและสิ่งแวดล้อมให้เกิดความยั่งยืน และได้รับการอนุรักษ์ฟื้นฟูอย่างต่อเนื่องและพัฒนาปรับปรุงเพื่อยกระดับแหล่งท่องเที่ยวทางธรรมชาติ

#### ๒.๔ ตัวชี้วัด

๑. จำนวนโครงสร้างพื้นฐานได้รับการก่อสร้าง ปรับปรุง ซ่อมแซม บำรุงรักษาที่ได้มาตรฐาน
๒. จำนวนระบบสาธารณสุขปโภค สาธารณูปการครอบคลุมทุกพื้นที่และตอบสนองความต้องการของประชาชน
๓. ระบบการศึกษาได้รับการพัฒนาและมีคุณภาพเพิ่มขึ้น
๔. เด็ก เยาวชน ประชาชนได้รับการศึกษาที่ดีขึ้น
๕. ศาสนา ศิลปวัฒนธรรม ประเพณีและภูมิปัญญาท้องถิ่นได้รับการสืบทอด
๖. ประชาชนดำเนินชีวิตตามหลักปรัชญาเศรษฐกิจพอเพียงและมีรายได้เพิ่มขึ้น
๗. ประชาชนมีร่างกายสมบูรณ์แข็งแรงและสุขภาพจิตที่ดี มีคุณภาพชีวิตที่ดีขึ้น มีความปลอดภัยในชีวิตและทรัพย์สินและอยู่ร่วมกันอย่างสันติสุข
๘. ทรัพยากรธรรมชาติและสิ่งแวดล้อม ได้รับการอนุรักษ์ ฟื้นฟูให้มีความอุดมสมบูรณ์เพิ่มขึ้น
๙. จำนวนสถานที่ที่ได้รับการพัฒนา ปรับปรุงเพื่อยกระดับให้เป็นแหล่งท่องเที่ยวทางธรรมชาติ
๑๐. องค์การบริหารส่วนตำบลมีศักยภาพในการปฏิบัติงานภายใต้กฎหมาย ระเบียบและหนังสือสั่งการโดยเคร่งครัด
๑๑. มีเครือข่ายการทำงานทุกภาคส่วน
๑๒. บุคลากรได้รับการพัฒนาทักษะความรู้อย่างต่อเนื่อง

#### ๒.๕ ค่าเป้าหมาย

๑. การพัฒนาด้านโครงสร้างพื้นฐาน
  - ค่าเป้าหมาย จำนวน.....โครงการ
๒. ด้านการวางแผนการส่งเสริมการลงทุนพาณิชย์ยกรรมและการท่องเที่ยว
  - ค่าเป้าหมาย จำนวน.....โครงการ
๓. ด้านการส่งเสริมคุณภาพชีวิต
  - ค่าเป้าหมายจำนวน.....โครงการ
๔. ด้านการบริหารจัดการและอนุรักษ์ทรัพยากรธรรมชาติและสิ่งแวดล้อม
  - ค่าเป้าหมาย จำนวน.....โครงการ
๕. ด้านการบริหารจัดการที่ดีและด้านการจัดระเบียบชุมชน/สังคมและความสงบเรียบร้อย
  - ค่าเป้าหมาย จำนวน.....โครงการ

#### ๒.๖ กลยุทธ์

๑. พัฒนาโครงสร้างพื้นฐาน และระบบสาธารณสุขปโภค สาธารณูปการ

๒. พัฒนา ส่งเสริมด้านการศึกษา ศาสนา ศิลปวัฒนธรรม ประเพณี ภูมิปัญญาท้องถิ่นและส่งเสริมการกีฬาให้แก่เด็ก เยาวชน และประชาชนทั่วไป

๓. พัฒนาด้านเศรษฐกิจ การส่งเสริมอาชีพ ตลอดจนผลผลิตทางการเกษตร

๔. ส่งเสริมและสนับสนุนการสาธารณสุข การป้องกันและควบคุมโรคติดต่อ

๕. พัฒนาด้านสังคม ส่งเสริมคุณภาพชีวิต ส่งเสริมการมีส่วนร่วมของประชาชน จัดระเบียบชุมชนและรักษาความสงบเรียบร้อย

๖. พัฒนาศักยภาพบุคลากร ระบบบริหารจัดการ ให้มีประสิทธิภาพและประสิทธิผลภายใต้การมีส่วนร่วมของทุกภาคส่วน

๗. ส่งเสริมการอนุรักษ์ ฟื้นฟู บำรุงรักษาทรัพยากรธรรมชาติและสิ่งแวดล้อมและพัฒนาแหล่งท่องเที่ยว

### ๒.๗ จุดยืนทางยุทธศาสตร์

การกำหนดจุดยืนทางด้านยุทธศาสตร์ (Strategic Position) ขององค์การบริหารส่วนตำบลตากตก กำหนดขึ้นเพื่อให้แสดงถึงปัจจัยแห่งความสำเร็จของการบริหารงานขององค์กร ซึ่งการกำหนดประเด็นยุทธศาสตร์การพัฒนาที่ชัดเจนจะเป็นการเตรียมการพัฒนา เป็นการนำภูมิคุ้มกันที่มีอยู่ พร้อมทั้งเร่งสร้างภูมิคุ้มกันในท้องถิ่นให้เข้มแข็งขึ้น เพื่อเตรียมความพร้อมคน สังคม และระบบเศรษฐกิจของชุมชนให้สามารถปรับตัวรองรับผลกระทบจากการสภาวะการณ์ที่เปลี่ยนแปลงได้อย่างเหมาะสม โดยให้ความสำคัญกับการพัฒนาโครงสร้างพื้นฐานรากในการพัฒนาเสริมสร้างความเข้มแข็งของกลุ่มอาชีพ ภาคการเกษตร ขณะเดียวกันจำเป็นต้องปรับตัวในการเชื่อมโยงกับระบบเศรษฐกิจในระดับจังหวัด ภูมิภาคและระดับประเทศ การเตรียมความพร้อมกับการยกระดับคุณภาพคน การเสริมสร้างองค์ความรู้ การพัฒนาเทคโนโลยีนวัตกรรม และความคิดสร้างสรรค์ให้เป็นพลังขับเคลื่อนการพัฒนาเศรษฐกิจและสังคมของตำบล นอกจากนี้ยังจำเป็นต้องมีการบริหารจัดการองค์กร เพื่อมุ่งผลสัมฤทธิ์ในการบริหารจัดการองค์กรตามหลักธรรมาภิบาล

การให้ความสำคัญในสังคม และการพัฒนาการบริหารราชการเพื่อให้เกิดประโยชน์สุขแก่ประชาชน และเป็นไปตามหลักการบริหารกิจการบ้านเมืองที่ดี รวมทั้งการส่งเสริมการมีส่วนร่วมของประชาชนในการตรวจสอบการบริหารงานขององค์กร

เพื่อให้การบริการสาธารณะแก่ประชาชนในตำบล เกิดประสิทธิภาพและมีประสิทธิผลสามารถแก้ไขปัญหา พัฒนาท้องถิ่น ตลอดจนตอบสนองความต้องการของประชาชนได้อย่างแท้จริง เพื่อให้ทันต่อการเปลี่ยนแปลงของสภาพเศรษฐกิจ สังคม ภูมิประเทศ ภูมิอากาศ นโยบายของรัฐบาล องค์การบริหารส่วนตำบลตากตก ได้กำหนดจุดยืนทางยุทธศาสตร์ (Positioning) เพื่อการพัฒนาท้องถิ่น คือ **องค์การบริหารส่วนตำบลตากตก มุ่งพัฒนาโครงสร้างพื้นฐาน บริการเชิงรุก ส่งเสริมการพัฒนาคุณภาพชีวิตที่ดี อนุรักษ์ประเพณีวัฒนธรรม** โดยกำหนดยุทธศาสตร์ไว้ ๕ ยุทธศาสตร์ ดังนี้

- |                 |   |
|-----------------|---|
| ยุทธศาสตร์ที่ ๑ | การพัฒนาด้านโครงสร้างพื้นฐาน  |
| ยุทธศาสตร์ที่ ๒ | ด้านการวางแผนการส่งเสริมการลงทุนพาณิชย์ยกรรมและการท่องเที่ยว                  |
| ยุทธศาสตร์ที่ ๓ | ด้านการส่งเสริมคุณภาพชีวิต  |
| ยุทธศาสตร์ที่ ๔ | ด้านการบริหารจัดการและอนุรักษ์ทรัพยากรธรรมชาติและสิ่งแวดล้อม                  |
| ยุทธศาสตร์ที่ ๕ | ด้านการบริหารจัดการที่ดี ด้านการจัดระเบียบชุมชน/สังคมและรักษาความสงบเรียบร้อย |

๘. ความเชื่อมโยงของยุทธศาสตร์ในภาพรวม

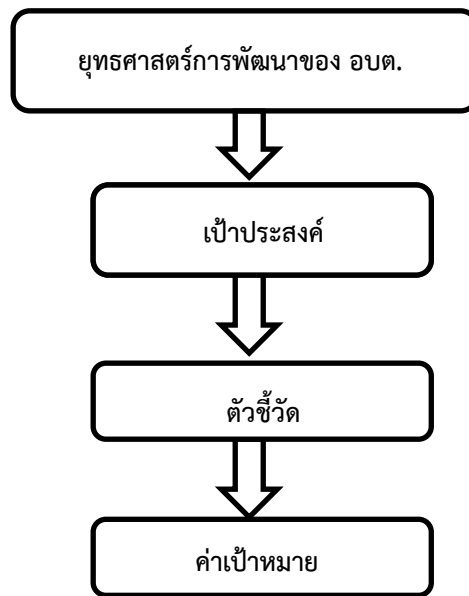

ความเชื่อมโยงยุทธศาสตร์ในภาพรวม

ความเชื่อมโยงแผนยุทธศาสตร์การพัฒน่องค์การบริหารส่วนตำบลตากตก พ.ศ.๒๕๖๑-๒๕๖๕

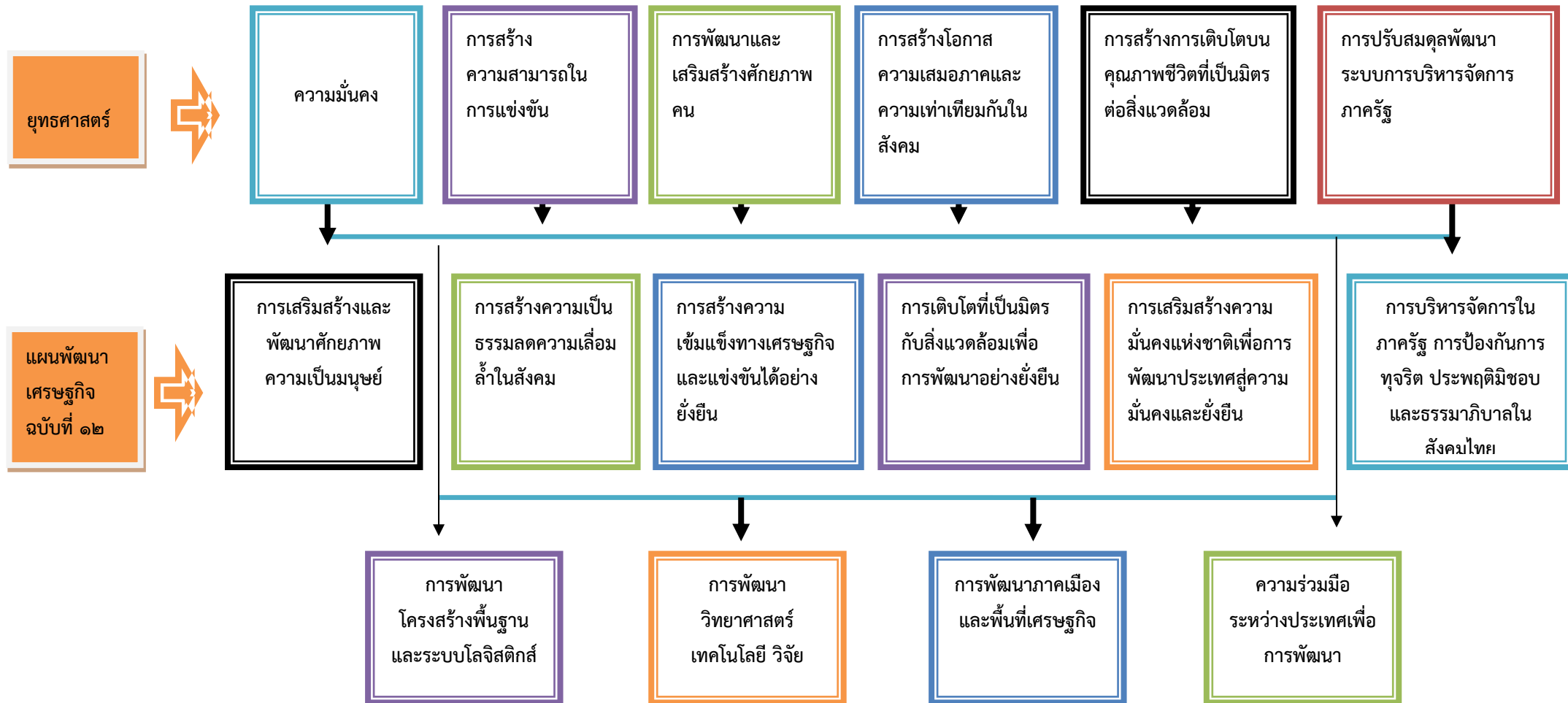

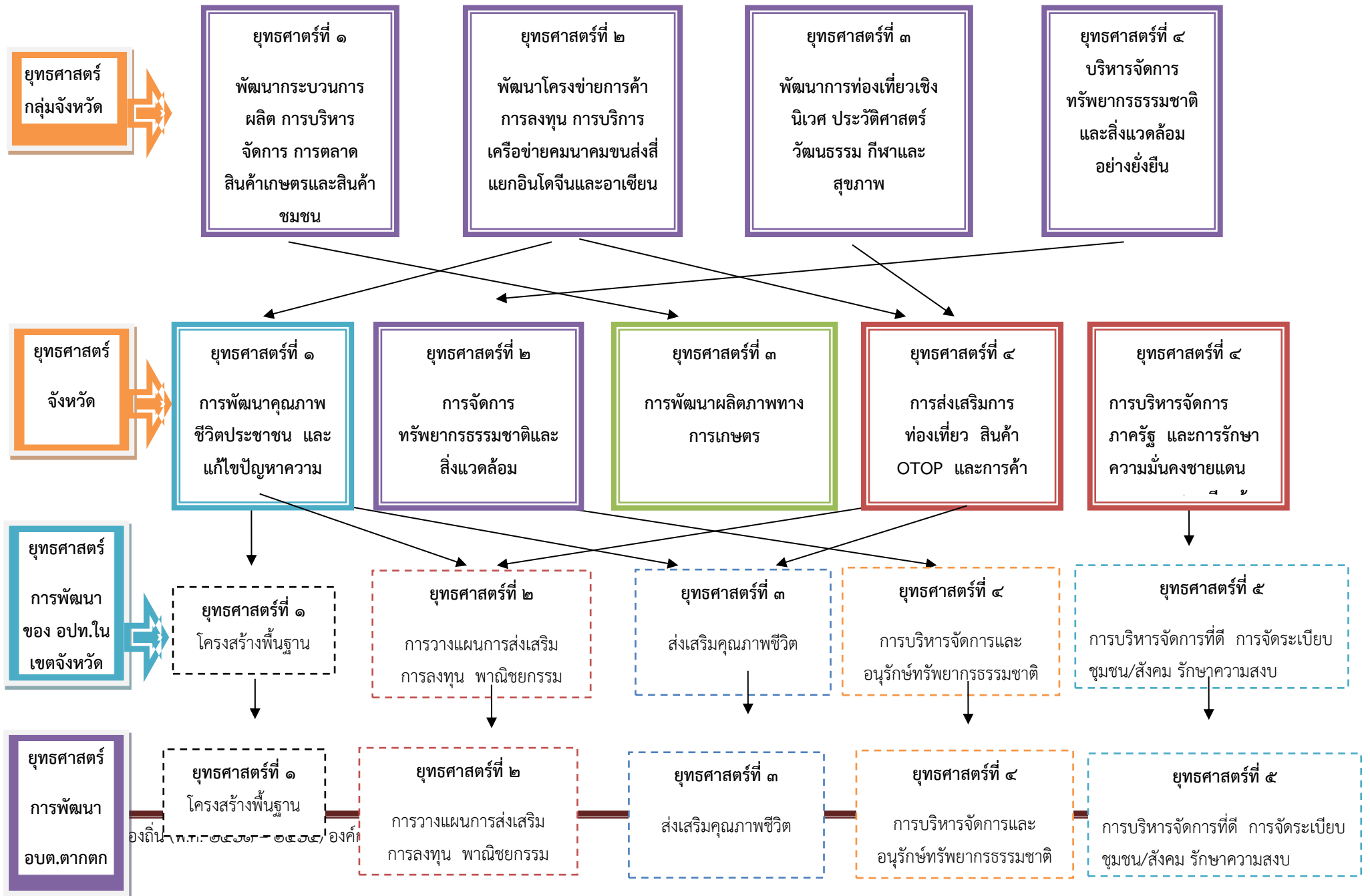



### ๓. การวิเคราะห์เพื่อพัฒนาท้องถิ่น

#### ๓.๑ การวิเคราะห์กรอบการจัดทำยุทธศาสตร์ขององค์กรปกครองส่วนท้องถิ่น

ในการจัดทำแผนยุทธศาสตร์การพัฒนาองค์การบริหารส่วนตำบลตากตก ได้นำหลักการวิเคราะห์ศักยภาพเพื่อประเมินสถานภาพการพัฒนาที่ต้องการพัฒนาในอนาคตและโอกาสการพัฒนาในอนาคตของเทศบาล โดยใช้เทคนิค SWOT Analysis คือ การพิจารณาปัจจัยภายใน ซึ่งเป็นสถานะแวดล้อมภายในขององค์การบริหารส่วนตำบลที่มีต่อการพัฒนา ได้แก่ จุดแข็ง (Strength - S) จุดอ่อน (Weak-W) และ การพิจารณาปัจจัยภายนอก ซึ่งเป็นสถานะแวดล้อมภายนอกที่มีผลต่อการพัฒนาด้านต่างๆ ได้แก่ โอกาส (Opportunity - O) อุปสรรค (Threat - T) ดังนี้

#### ปัจจัยภายใน

| จุดแข็ง (Strength)   | จุดอ่อน (Weak)   |
|--|--|
| <p><b>๑. ด้านการบริหาร</b></p> <p>๑.๑ มีแผนพัฒนาท้องถิ่นที่ชัดเจน</p> <p>๑.๒ มีการมอบอำนาจการบริหารงานตามลำดับชั้น</p> <p>๑.๓ องค์การบริหารส่วนตำบลมีอิสระในการบริหารงบประมาณทำให้เกิดความคล่องตัว และเกิดพัฒนาในทุกด้าน</p> <p>๑.๔ การบริหารงานมีความคล่องตัว เนื่องจากมีความพร้อมด้านทรัพยากร</p> <p>๑.๕ ส่งเสริมการมีส่วนร่วมของประชาชนในรูปแบบประชาคม</p> <p><b>๒. ด้านระเบียบ/กฎหมาย/อำนาจหน้าที่</b></p> <p>๒.๑ มีระเบียบและกฎหมายที่เอื้อต่อการบริหารงานขององค์การบริหารส่วนตำบล</p> <p>๒.๒ สถาน้องค์การบริหารส่วนตำบลสามารถออกข้อบัญญัติได้ภายใต้กรอบของกฎหมาย</p> <p>๒.๓ มีขอบเขตอำนาจหน้าที่รับผิดชอบเต็มพื้นที่</p> <p>๒.๔ นโยบายของรัฐมีส่วนสนับสนุนการกระจายอำนาจให้้องค์กรปกครองส่วนท้องถิ่น ทำให้การบริหารงานมีความสะดวก รวดเร็วยิ่งขึ้น</p> <p><b>๓. ด้านบุคลากร</b></p> <p>๓.๑ มีแผนอัตรากำลังที่เหมาะสมกับโครงสร้างตามอำนาจหน้าที่และสอดคล้องกับภารกิจ</p> <p>๓.๒ บุคลากรส่วนใหญ่มีภูมิลำเนาอยู่ในตำบล ทำให้เข้าใจในวัฒนธรรมและปัญหาของท้องถิ่น</p> <p>๓.๓ มีการพัฒนาศักยภาพบุคลากรในการปฏิบัติหน้าที่อย่างต่อเนื่อง</p> <p>๓.๔ ผู้บริหารและฝ่ายการเมืองได้มาจากการเลือกตั้งจากพื้นที่ ทำให้เข้าใจปัญหาความต้องการของประชาชน</p> | <p><b>๑. ด้านการบริหาร</b></p> <p>๑.๑ โครงสร้างขององค์การบริหารส่วนตำบลมีการเปลี่ยนแปลงบ่อยตามภารกิจที่ได้รับมอบหมายเพิ่มมากขึ้น</p> <p>๑.๒ ความต้องการและคาดหวังของประชาชนมีสูงแต่้องค์การบริหารส่วนตำบลตอบสนองได้น้อย</p> <p>๑.๓ ปริมาณงานมีมากงบจัดสรรไม่เพียงพอ ทำให้ผลงานไม่เกิดประสิทธิภาพและประสิทธิผลเท่าที่ควร</p> <p>๑.๔ ประชาชนบางส่วนยังขาดการมีส่วนร่วม</p> <p><b>๒. ด้านระเบียบ/กฎหมาย/อำนาจหน้าที่</b></p> <p>๒.๑ กฎหมาย ระเบียบ ข้อบังคับที่เกี่ยวข้องกับการปฏิบัติงานมีการแก้ไขเปลี่ยนแปลงอยู่ตลอดเวลาทำให้เจ้าหน้าที่ผู้ปฏิบัติสับสนขาดความชัดเจน</p> <p>๒.๒ ประชาชนส่วนใหญ่ยังไม่เข้าใจบทบาทและหน้าที่ของ้องค์การบริหารส่วนตำบล</p> <p>๒.๓ การแบ่งอำนาจหน้าที่ตามแผนการกระจายอำนาจยังไม่มีความชัดเจนในหลายภารกิจ</p> <p><b>๓. ด้านบุคลากร</b></p> <p>๓.๑ การมีกรอบอัตรากำลังบุคลากรจำนวนมากส่งผลกระทบต่อค่าใช้จ่ายที่เพิ่มมากขึ้นในอนาคต</p> <p>๓.๒ บุคลากรตำแหน่งบริหารเติบโตไม่ทันกับการขยายตัวของโครงสร้าง</p> |



## แผนพัฒนาท้องถิ่น

(พ.ศ.๒๕๖๑ - ๒๕๖๕)

ขององค์การบริหารส่วนตำบลตากตก อำเภอบ้านตาก จังหวัดตาก

### ส่วนที่ ๓ การนำแผนพัฒนาท้องถิ่นไปสู่การปฏิบัติการ

๑. ยุทธศาสตร์การพัฒนาและแผนงาน
๒. บัญชีโครงการพัฒนาท้องถิ่น

# ส่วนที่ ๓

## การนำแผนพัฒนาท้องถิ่นไปสู่การปฏิบัติ

### ๑. ยุทธศาสตร์การพัฒนาและแผนงาน

| ที่ | ยุทธศาสตร์  | ด้าน  | แผนงาน                           | หน่วยงาน<br>รับผิดชอบหลัก | หน่วยงาน<br>สนับสนุน |
|-----|---|---|----------------------------------|---------------------------|----------------------|
| ๑   | การพัฒนาด้านโครงสร้างพื้นฐาน                                      | ด้านบริการชุมชนและสังคม                     | แผนงานเคหะและชุมชน               | กองช่าง                   | อบต.<br>ตากตก        |
| ๒   | การพัฒนาด้านการวางแผนส่งเสริมการลงทุนพาณิชย์ยกรรมและการท่องเที่ยว | ด้านบริหารทั่วไป                            | แผนงานการเกษตร                   | สำนักงานปลัด              |                      |
|     |   | ด้านบริการชุมชนและสังคม                     | แผนงานสร้างความเข้มแข็งของชุมชน  | กองการศึกษา               |                      |
|     |   |   | แผนงานศาสนา วัฒนธรรมและนันทนาการ | กองการศึกษา               |                      |
| ๓   | การพัฒนาส่งเสริมคุณภาพชีวิต                                       | ด้านบริหารทั่วไป                            | แผนงานบริหารงานทั่วไป            | สำนักปลัด                 |                      |
|     |   | ด้านบริการชุมชนและสังคม                     | แผนงานรักษาความสงบภายใน          | สำนักปลัด                 |                      |
|     |   |   | แผนงานการศึกษา                   | กองการศึกษา               |                      |
|     |   |   | แผนงานสาธารณสุข                  | กองสาธารณสุข              |                      |
|     |   |   | แผนงานสังคมสงเคราะห์             | กองสวัสดิการ              |                      |
|     |   |   | แผนงานสร้างความเข้มแข็งของชุมชน  | สำนักปลัด<br>กองสวัสดิการ |                      |
|     |   |   | แผนงานศาสนา วัฒนธรรมและนันทนาการ | กองการศึกษา               |                      |
|     |   | - ด้านบริการชุมชนและสังคม<br>- ด้านเศรษฐกิจ | แผนงานการเกษตร                   | สำนักปลัด                 |                      |

| ที่ | ยุทธศาสตร์  | ด้าน  | แผนงาน                    | หน่วยงาน<br>รับผิดชอบหลัก | หน่วยงาน<br>สนับสนุน |
|-----|---|---|---------------------------|---------------------------|----------------------|
| ๔   | การพัฒนาด้านการ<br>บริหารจัดการและ<br>อนุรักษ์<br>ทรัพยากรธรรมชาติและ<br>สิ่งแวดล้อม      | ด้านบริหารทั่วไป                                | แผนงาน<br>บริหารงานทั่วไป | สำนักงานปลัด              |                      |
|     |   | ด้านบริการชุมชน<br>และสังคม                     | แผนงานเคหะและ<br>ชุมชน    | กองช่าง                   |                      |
| ๕   | ด้านการบริหารจัดการที่<br>ดี ด้านการจัดระเบียบ<br>ชุมชน/สังคมและรักษา<br>ความสงบเรียบร้อย | ด้านบริหารทั่วไป                                | แผนงาน<br>บริหารงานทั่วไป | สำนักงานปลัด              |                      |
|     |   | - ด้านบริการ<br>ชุมชนและสังคม<br>- ด้านเศรษฐกิจ | แผนงานเคหะและ<br>ชุมชน    | กองช่าง                   |                      |
| รวม | ๔ ยุทธศาสตร์  | ๔ ด้าน  | ๑๑ แผนงาน                 | ๕ กอง                     |                      |

บัญชีสรุปโครงการพัฒนา

แผนพัฒนาท้องถิ่นสี่ปี (พ.ศ.๒๕๖๑ - ๒๕๖๔)

องค์การบริหารส่วนตำบลตากตก อำเภอบ้านตาก จังหวัดตาก

| ยุทธศาสตร์   | ปี ๒๕๖๑      |                    | ปี ๒๕๖๒      |                   | ปี ๒๕๖๓      |                    | ปี ๒๕๖๔      |                   | ปี ๒๕๖๕      |                  | รวม ๕ ปี     |                    |
|--|--------------|--------------------|--------------|-------------------|--------------|--------------------|--------------|-------------------|--------------|------------------|--------------|--------------------|
|  | จำนวนโครงการ | งบประมาณ (บาท)     | จำนวนโครงการ | งบประมาณ (บาท)    | จำนวนโครงการ | งบประมาณ (บาท)     | จำนวนโครงการ | งบประมาณ (บาท)    | จำนวนโครงการ | งบประมาณ (บาท)   | จำนวนโครงการ | งบประมาณ (บาท)     |
| <b>๑.ยุทธศาสตร์การพัฒนาโครงสร้างพื้นฐาน</b>                                  |              |                    |              |                   |              |                    |              |                   |              |                  |              |                    |
| ๑.๑ แผนงานเคหะและชุมชน   | ๑๑๔          | ๑๓๓,๖๕๓,๐๐๐        | ๔๗           | ๒๘,๖๘๗,๐๐๐        | ๖๘           | ๑๐๖,๙๑๘,๐๐๐        | ๒๒           | ๒๗,๙๓๗,๐๐๐        | -            | -                | ๒๕๑          | ๒๙๗,๑๙๕,๐๐๐        |
| <b>รวม</b>   | <b>๑๑๔</b>   | <b>๑๓๓,๖๕๓,๐๐๐</b> | <b>๔๗</b>    | <b>๒๘,๖๘๗,๐๐๐</b> | <b>๗๔</b>    | <b>๑๑๖,๒๑๘,๐๐๐</b> | <b>๒๘</b>    | <b>๓๗,๒๓๗,๐๐๐</b> | <b>๖</b>     | <b>๙,๓๐๐,๐๐๐</b> | <b>๒๖๙</b>   | <b>๓๒๕,๐๙๕,๐๐๐</b> |
| <b>๒.ยุทธศาสตร์การวางแผน การส่งเสริมการลงทุนพาณิชย์กรรม และการท่องเที่ยว</b> |              |                    |              |                   |              |                    |              |                   |              |                  |              |                    |
| ๒.๑ แผนงานการเกษตร   | ๒            | ๙๐,๐๐๐             | ๕            | ๓๕๐,๐๐๐           | ๔            | ๒๐๐,๐๐๐            | -            | -                 | -            | -                | ๑๑           | ๖๔๐,๐๐๐            |
| ๒.๒แผนงานสร้าง ความเข้มแข็งของชุมชน  | ๕            | ๒๖๐,๐๐๐            | ๕            | ๒๖๐,๐๐๐           | ๓            | ๕๘๔,๐๐๐            | ๑            | ๑๐๐,๐๐๐           |              |                  | ๑๔           | ๑,๒๐๔,๐๐๐          |
| ๒.๓ แผนงานศาสนา วัฒนธรรมและ นันทนาการ  | ๔            | ๔๕๐,๐๐๐            | ๔            | ๔๕๐,๐๐๐           | ๔            | ๔๕๐,๐๐๐            | ๔            | ๔๕๐,๐๐๐           | ๔            | ๔๕๐,๐๐๐          | ๒๐           | ๒,๒๕๐,๐๐๐          |
| <b>รวม</b>   | <b>๑๑</b>    | <b>๘๐๐,๐๐๐</b>     | <b>๑๔</b>    | <b>๑,๐๖๐,๐๐๐</b>  | <b>๑๑</b>    | <b>๑,๒๓๔,๐๐๐</b>   | <b>๕</b>     | <b>๕๕๐,๐๐๐</b>    | <b>๔</b>     | <b>๔๕๐,๐๐๐</b>   | <b>๔๕</b>    | <b>๔,๐๙๔,๐๐๐</b>   |

**บัญชีสรุปโครงการพัฒนา**  
**แผนพัฒนาท้องถิ่นสี่ปี (พ.ศ.๒๕๖๑ - ๒๕๖๔)**  
**องค์การบริหารส่วนตำบลตากตก อำเภอบ้านตาก จังหวัดตาก**

| ยุทธศาสตร์                                | ปี ๒๕๖๑      |                | ปี ๒๕๖๒      |                | ปี ๒๕๖๓      |                | ปี ๒๕๖๔      |                | ปี ๒๕๖๕      |                | รวม ๕ ปี     |                |
|---|--------------|----------------|--------------|----------------|--------------|----------------|--------------|----------------|--------------|----------------|--------------|----------------|
|   | จำนวนโครงการ | งบประมาณ (บาท) | จำนวนโครงการ | งบประมาณ (บาท) | จำนวนโครงการ | งบประมาณ (บาท) | จำนวนโครงการ | งบประมาณ (บาท) | จำนวนโครงการ | งบประมาณ (บาท) | จำนวนโครงการ | งบประมาณ (บาท) |
| <b>๓.ยุทธศาสตร์การส่งเสริมคุณภาพชีวิต</b> |              |                |              |                |              |                |              |                |              |                |              |                |
| ๓.๑ แผนงานบริหารงานทั่วไป                 | ๑๑           | ๘๗๖,๙๕๐        | ๑๐           | ๕๗๖,๙๕๐        | ๑๐           | ๕๗๖,๙๕๐        | ๑๐           | ๕๗๖,๙๕๐        | ๑๐           | ๕๗๖,๙๕๐        | ๕๑           | ๓,๑๘๔,๗๕๐      |
| ๓.๒ แผนงานรักษาความสงบภายใน               | ๓            | ๕๖๐,๐๐๐        | ๓            | ๕๖๐,๐๐๐        | ๓            | ๕๖๐,๐๐๐        | ๓            | ๕๖๐,๐๐๐        | ๓            | ๕๖๐,๐๐๐        | ๑๕           | ๒,๘๐๐,๐๐๐      |
| ๓.๓ แผนงานการศึกษา                        | ๑๑           | ๒,๓๒๐,๐๐๐      | ๑๐           | ๒,๒๒๐,๐๐๐      | ๑๔           | ๓,๐๔๒,๐๐๐      | ๑๐           | ๒,๒๒๐,๐๐๐      | ๑๐           | ๒,๒๒๐,๐๐๐      | ๕๕           | ๑๒,๐๒๒,๐๐๐     |
| ๓.๔ แผนงานสาธารณสุข                       | ๑๐           | ๕๕๐,๐๐๐        | ๙            | ๕๔๐,๐๐๐        | ๑๑           | ๕๘๐,๐๐๐        | ๙            | ๕๔๐,๐๐๐        | ๙            | ๕๔๐,๐๐๐        | ๔๘           | ๒,๗๕๐,๐๐๐      |
| ๓.๕ แผนงานสังคมสงเคราะห์                  | ๙            | ๔๓๙,๐๐๐        | ๑๑           | ๕๐๓,๐๐๐        | ๙            | ๔๓๓,๐๐๐        | ๙            | ๔๓๓,๐๐๐        | ๙            | ๔๓๓,๐๐๐        | ๔๗           | ๒,๒๔๑,๐๐๐      |
| ๓.๖ แผนงานสร้างเสริมสุขภาพ                | ๑๓           | ๑,๕๑๐,๐๐๐      | ๑๒           | ๔๖๐,๐๐๐        | ๑๑           | ๓๖๐,๐๐๐        | ๑๑           | ๓๖๐,๐๐๐        | ๑๑           | ๓๖๐,๐๐๐        | ๕๘           | ๓,๐๕๐,๐๐๐      |

บัญชีสรุปโครงการพัฒนา

แผนพัฒนาท้องถิ่นสี่ปี (พ.ศ.๒๕๖๑ - ๒๕๖๔)

องค์การบริหารส่วนตำบลตากตก อำเภอบ้านตาก จังหวัดตาก

| ยุทธศาสตร์  | ปี ๒๕๖๑      |                  | ปี ๒๕๖๒      |                  | ปี ๒๕๖๓      |                  | ปี ๒๕๖๔      |                  | ปี ๒๕๖๕      |                  | รวม ๕ ปี     |                   |
|---|--------------|------------------|--------------|------------------|--------------|------------------|--------------|------------------|--------------|------------------|--------------|-------------------|
|   | จำนวนโครงการ | งบประมาณ (บาท)   | จำนวนโครงการ | งบประมาณ (บาท)   | จำนวนโครงการ | งบประมาณ (บาท)   | จำนวนโครงการ | งบประมาณ (บาท)   | จำนวนโครงการ | งบประมาณ (บาท)   | จำนวนโครงการ | งบประมาณ (บาท)    |
| ๓.๗ แผนงานศาสนา วัฒนธรรมและ นันทนาการ                                       | ๒๑           | ๑,๒๘๐,๐๐๐        | ๒๐           | ๓,๑๖๐,๐๐๐        | ๒๑           | ๑,๔๔๖,๐๐๐        | ๒๒           | ๒,๗๑๐,๐๐๐        | ๑๘           | ๑,๑๑๐,๐๐๐        | ๑๐๒          | ๙,๗๐๖,๐๐๐         |
| ๓.๘ แผนงาน การเกษตร   | ๑๒           | ๙๓๕,๐๐๐          | ๑๔           | ๑,๔๑๙,๐๐๐        | ๑๒           | ๙๓๕,๐๐๐          | ๑๒           | ๙๓๕,๐๐๐          | ๑๒           | ๙๓๕,๐๐๐          | ๖๒           | ๕,๑๕๙,๐๐๐         |
| <b>รวม</b>  | <b>๖๘</b>    | <b>๖,๕๒๑,๙๕๐</b> | <b>๖๖</b>    | <b>๘,๔๗๕,๙๕๐</b> | <b>๗๑</b>    | <b>๗,๑๓๙,๙๕๐</b> | <b>๖๖</b>    | <b>๗,๕๔๑,๙๕๐</b> | <b>๖๒</b>    | <b>๕,๙๔๑,๙๕๐</b> | <b>๓๓๓</b>   | <b>๓๕,๖๒๑,๗๕๐</b> |
| ๔.ยุทธศาสตร์ด้านการ บริหารจัดการและ อนุรักษ์ ทรัพยากรธรรมชาติและสิ่งแวดล้อม |              |                  |              |                  |              |                  |              |                  |              |                  |              |                   |
| ๔.๑ แผนงาน บริหารงานทั่วไป  | ๒            | ๖๐,๐๐๐           | ๒            | ๖๐,๐๐๐           | ๒            | ๖๐,๐๐๐           | ๒            | ๖๐,๐๐๐           | ๒            | ๖๐,๐๐๐           | ๑๐           | ๓๐๐,๐๐๐           |
| ๔.๒แผนงานคหะและ ชุมชน   | ๑๒           | ๑,๓๙๕,๐๐๐        | ๙            | ๘๙๕,๐๐๐          | ๑๒           | ๑,๔๕๕,๐๐๐        | ๘            | ๘๖๕,๐๐๐          | ๘            | ๘๖๕,๐๐๐          | ๔๙           | ๕,๔๓๕,๐๐๐         |
| <b>รวม</b>  | <b>๑๔</b>    | <b>๑,๔๕๕,๐๐๐</b> | <b>๑๑</b>    | <b>๙๕๕,๐๐๐</b>   | <b>๑๔</b>    | <b>๑,๕๑๕,๐๐๐</b> | <b>๑๐</b>    | <b>๙๒๕,๐๐๐</b>   | <b>๑๐</b>    | <b>๙๒๕,๐๐๐</b>   | <b>๕๙</b>    | <b>๕,๗๓๕,๐๐๐</b>  |

บัญชีสรุปโครงการพัฒนา

แผนพัฒนาท้องถิ่นสี่ปี (พ.ศ.๒๕๖๑ - ๒๕๖๔)

องค์การบริหารส่วนตำบลตากตก อำเภอบ้านตาก จังหวัดตาก

| ยุทธศาสตร์  | ปี ๒๕๖๑      |                    | ปี ๒๕๖๒      |                   | ปี ๒๕๖๓      |                    | ปี ๒๕๖๔      |                   | ปี ๒๕๖๕      |                   | รวม ๕ ปี     |                    |
|---|--------------|--------------------|--------------|-------------------|--------------|--------------------|--------------|-------------------|--------------|-------------------|--------------|--------------------|
|   | จำนวนโครงการ | งบประมาณ (บาท)     | จำนวนโครงการ | งบประมาณ (บาท)    | จำนวนโครงการ | งบประมาณ (บาท)     | จำนวนโครงการ | งบประมาณ (บาท)    | จำนวนโครงการ | งบประมาณ (บาท)    | จำนวนโครงการ | งบประมาณ (บาท)     |
| ๕. ด้านการบริหารจัดการที่ดี ด้านการจัดระเบียบชุมชน/สังคม และรักษาความสงบเรียบร้อย |              |                    |              |                   |              |                    |              |                   |              |                   |              |                    |
| ๕.๑ แผนงานบริหารงานทั่วไป   | ๒๗           | ๓,๕๙๕,๐๐๐          | ๒๓           | ๑,๕๖๕,๐๐๐         | ๒๒           | ๑,๔๔๕,๐๐๐          | ๒๒           | ๑,๔๔๕,๐๐๐         | ๒๒           | ๑,๔๔๕,๐๐๐         | ๑๑๖          | ๙,๗๙๕,๐๐๐          |
| ๕.๒ แผนงานรักษาความสงบภายใน   | ๑๑           | ๕๕๐,๐๐๐            | ๑๐           | ๕๖๖,๐๐๐           | ๑๖           | ๑,๒๖๐,๐๐๐          | ๙            | ๕๔๐,๐๐๐           | ๙            | ๕๔๐,๐๐๐           | ๕๕           | ๓,๔๕๖,๐๐๐          |
| <b>รวม</b>  | <b>๓๘</b>    | <b>๔,๑๔๕,๐๐๐</b>   | <b>๓๓</b>    | <b>๒,๑๓๑,๐๐๐</b>  | <b>๓๘</b>    | <b>๒,๗๐๕,๐๐๐</b>   | <b>๓๑</b>    | <b>๑,๙๘๕,๐๐๐</b>  | <b>๓๑</b>    | <b>๑,๙๘๕,๐๐๐</b>  | <b>๑๗๑</b>   | <b>๑๓,๒๕๑,๐๐๐</b>  |
| <b>รวมทั้งสิ้น</b>  | <b>๒๔๕</b>   | <b>๑๔๖,๕๗๔,๙๕๐</b> | <b>๑๗๑</b>   | <b>๔๑,๓๐๘,๙๕๐</b> | <b>๒๐๘</b>   | <b>๒๐๘,๘๑๑,๙๕๐</b> | <b>๑๔๐</b>   | <b>๔๘,๓๓๘,๙๕๐</b> | <b>๑๑๓</b>   | <b>๑๘,๖๐๑,๙๕๐</b> | <b>๘๗๗</b>   | <b>๓๘๓,๕๓๖,๗๕๐</b> |



รายละเอียดโครงการพัฒนา

แผนพัฒนาท้องถิ่น (พ.ศ. ๒๕๖๑ - ๒๕๖๕)

องค์การบริหารส่วนตำบลตากตก อำเภอบ้านตาก จังหวัดตาก

ผ. ๐๒

ก. ยุทธศาสตร์จังหวัดที่ ๑

ข. ยุทธศาสตร์การพัฒนาของ อปท. ในเขตจังหวัดที่ ยุทธศาสตร์ที่ ๑

๑. ยุทธศาสตร์การพัฒนาของ อบต.ตากตก ๑ ด้านโครงสร้างพื้นฐาน

๑.๑ แผนงานเคหะและชุมชน

| ที่ | โครงการ   | วัตถุประสงค์                                     | เป้าหมาย<br>(ผลผลิตของ<br>โครงการ)     | งบประมาณและที่ผ่านมา |               |               |               |               | ตัวชี้วัด<br>(KPI)   | ผลที่คาดว่าจะ<br>ได้รับ                        | หน่วยงาน<br>รับผิดชอบ<br>หลัก |
|-----|---|--|--|----------------------|---------------|---------------|---------------|---------------|----------------------|--|-------------------------------|
|     |   |  |  | ๒๕๖๑<br>(บาท)        | ๒๕๖๒<br>(บาท) | ๒๕๖๓<br>(บาท) | ๒๕๖๔<br>(บาท) | ๒๕๖๕<br>(บาท) |                      |  |                               |
| ๑.  | โครงการก่อสร้าง/<br>ปรับปรุง/ซ่อมแซม<br>รางระบายน้ำ หมู่ที่<br>๑-๑๑ | เพื่อเป็นการระบาย<br>น้ำและป้องกันน้ำ<br>ท่วมขัง | ระบายน้ำ<br>จำนวน<br>๑๑ หมู่บ้าน       | ๑๐๐,๐๐๐              |               |               |               |               | จำนวน ๑๑<br>หมู่บ้าน | น้ำไม่ท่วมขัง                                  | กองช่าง                       |
| ๒.  | โครงการวางท่อ<br>ระบายน้ำ หมู่ที่ ๑ -<br>๑๑                         | เพื่อเป็นการระบาย<br>น้ำและป้องกันน้ำ<br>ท่วมขัง | วางท่อระบายน้ำ<br>จำนวน ๑๑<br>หมู่บ้าน | ๑๐๐,๐๐๐              |               |               |               |               | ๑๑ หมู่บ้าน          | น้ำไม่ท่วมขัง                                  | กองช่าง                       |
| ๓.  | โครงการขุดลอก<br>คลองต่าจืดถึงคลอง<br>น้ำดิบ                        | เพื่อให้ประชาชนมี<br>น้ำใช้ทางการเกษตร           | ขุดลอกคลอง<br>ส่งน้ำตามแบบ<br>อบต.     | ๑๐๐,๐๐๐              |               |               |               |               | ๑ แห่ง               | ประชาชนมีน้ำใช้<br>ทางการเกษตรอย่าง<br>เพียงพอ | กองช่าง                       |

รายละเอียดโครงการพัฒนา

แผนพัฒนาท้องถิ่น (พ.ศ. ๒๕๖๑ - ๒๕๖๕)

องค์การบริหารส่วนตำบลตากตก อำเภอบ้านตาก จังหวัดตาก

ผ. ๐๒

๑. ยุทธศาสตร์การพัฒนาด้านโครงสร้างพื้นฐาน

๑.๑ แผนงานเคหะและชุมชน

| ที่ | โครงการ  | วัตถุประสงค์                             | เป้าหมาย<br>(ผลผลิตของ<br>โครงการ)  | งบประมาณและที่ผ่านมา |               |               |               |               | ตัวชี้วัด<br>(KPI) | ผลที่คาดว่าจะ<br>ได้รับ   | หน่วยงาน<br>รับผิดชอบ<br>หลัก |
|-----|--|--|---|----------------------|---------------|---------------|---------------|---------------|--------------------|---|-------------------------------|
|     |  |  |   | ๒๕๖๑<br>(บาท)        | ๒๕๖๒<br>(บาท) | ๒๕๖๓<br>(บาท) | ๒๕๖๔<br>(บาท) | ๒๕๖๕<br>(บาท) |                    |   |                               |
| ๔.  | โครงการก่อสร้าง<br>สะพาน คสล. ข้าม<br>เหมืองชลประทาน/<br>ห้วย/คลองหมู่ที่ ๑ -<br>๑๑          | เพื่อให้ประชาชนมี<br>น้ำใช้เพื่อการเกษตร | ขุดลอกคลองส่ง<br>น้ำความกว้าง<br>๑.๕ เมตร ยาว<br>๑,๐๐๐ เมตร<br>ตามแบบ อบต.<br>ตากตก | ๒๕๐,๐๐๐              |               |               |               |               | ๑ แห่ง             | ประชาชนมีแหล่ง<br>น้ำที่สามารถกัก<br>เก็บน้ำได้อย่าง<br>เพียงพอ | กองช่าง                       |
| ๕.  | โครงการก่อสร้างทำน้ำ<br>หมู่ที่ ๑,๒,๓,๔,๕  | เพื่อให้ประชาชนมี<br>ทำลงน้ำที่ดีขึ้น    | ประชาชนมีทำ<br>น้ำใช้   | ๑๐๐,๐๐๐              |               |               |               |               | ๕ หมู่บ้าน         | ประชาชนได้ใช้<br>ทำลงน้ำสะดวก<br>และปลอดภัย                     | กองช่าง                       |
| ๖.  | โครงการก่อสร้าง/<br>ปรับปรุง/ซ่อมแซม<br>และขยายขอบเขต<br>ค ล อ ง ส ่ง น ้ำ<br>หมู่ที่ ๑ - ๑๑ | เพื่อให้ประชาชนมี<br>น้ำใช้ทางการเกษตร   | ขยายคลองส่งน้ำ<br>ยาว ๑,๕๐๐<br>เมตร ตามแบบ<br>อบต.                                  | ๕๐๐,๐๐๐              |               |               |               |               | ๖ แห่ง             | ประชาชนมีน้ำ<br>ใช้ทางการเกษตร<br>อย่างเพียงพอ                  | กองช่าง                       |

รายละเอียดโครงการพัฒนา  
แผนพัฒนาท้องถิ่น (พ.ศ. ๒๕๖๑ - ๒๕๖๕)  
องค์การบริหารส่วนตำบลตากตก อำเภอบ้านตาก จังหวัดตาก

ผ. ๐๒

๑. ยุทธศาสตร์การพัฒนาด้านโครงสร้างพื้นฐาน

๑.๑ แผนงานเคหะและชุมชน

| ที่ | โครงการ   | วัตถุประสงค์  | เป้าหมาย<br>(ผลผลิตของ<br>โครงการ)   | งบประมาณและที่ผ่านมา |               |               |               |               | ตัวชี้วัด<br>(KPI)   | ผลที่คาดว่าจะ<br>ได้รับ                                   | หน่วยงาน<br>รับผิดชอบ<br>หลัก |
|-----|---|---|--|----------------------|---------------|---------------|---------------|---------------|----------------------|---|-------------------------------|
|     |   |   |  | ๒๕๖๑<br>(บาท)        | ๒๕๖๒<br>(บาท) | ๒๕๖๓<br>(บาท) | ๒๕๖๔<br>(บาท) | ๒๕๖๕<br>(บาท) |                      |   |                               |
| ๗.  | โครงการก่อสร้างผนัง<br>ป้องกันตลิ่งพังหรือ<br>ตอกหลักกรอ หมู่ที่<br>๗,๘ | เพื่อป้องกันน้ำกัด<br>เซาะริมตลิ่ง                        | ปักหลักกรอ ยาว<br>๕๐๐ เมตร ตาม<br>แบบ อบต.   | ๒๐๐,๐๐๐              |               |               |               |               | ๒ แห่ง               | ริมตลิ่งไม่ถูก น้ำ<br>กัดเซาะ<br>ประชาชนได้รับความปลอดภัย | กองช่าง                       |
| ๘.  | โครงการก่อสร้าง/<br>ปรับปรุง/ซ่อมแซม<br>หนองบัวแดง หมู่ที่ ๑            | เพื่อให้ประชาชนมี<br>น้ำใช้ทางการเกษตร                    | ก่อสร้างเหมือง<br>ยาว ๗๐๐ เมตร<br>ตามแบบ อบต.  | ๔๐๐,๐๐๐              |               |               |               |               | ๑ แห่ง               | ประชาชนมีน้ำ<br>ใช้ทางการเกษตร<br>เพียงพอ                 | กองช่าง                       |
| ๙.  | โครงการก่อสร้าง<br>ถนน คสล./ ลาดยาง<br>หมู่ที่ ๑ - ๑๑                   | เพื่อให้ประชาชนได้รับ<br>ความสะดวก รวดเร็วใน<br>การคมนาคม | ก่อสร้างถนน<br>คอนกรีตเสริมเหล็ก<br>ขนาดกว้าง ๓.๕๐<br>เมตร ยาว ๑๘๐<br>เมตร หนาเฉลี่ย<br>๐.๑๕ เมตร หรือ<br>พื้นที่ไม่น้อยกว่า<br>๖๒๐ ตารางเมตร<br>ตามแบบ อบต. | ๕๐๐,๐๐๐              |               |               |               |               | จำนวน ๑๑<br>หมู่บ้าน | ประชาชนได้รับ<br>ความสะดวกใน<br>การคมนาคม                 | กองช่าง                       |

รายละเอียดโครงการพัฒนา

แผนพัฒนาท้องถิ่น (พ.ศ. ๒๕๖๑ - ๒๕๖๕)

องค์การบริหารส่วนตำบลตากตก อำเภอบ้านตาก จังหวัดตาก

ผ. ๐๒

๑. ยุทธศาสตร์การพัฒนาด้านโครงสร้างพื้นฐาน

๑.๑ แผนงานเคหะและชุมชน

| ที่ | โครงการ  | วัตถุประสงค์   | เป้าหมาย<br>(ผลผลิตของ<br>โครงการ)  | งบประมาณและที่ผ่านมา |               |               |               |               | ตัวชี้วัด<br>(KPI)   | ผลที่คาดว่าจะ<br>ได้รับ   | หน่วยงาน<br>รับผิดชอบ<br>หลัก |
|-----|--|--|---|----------------------|---------------|---------------|---------------|---------------|--|---|-------------------------------|
|     |  |  |   | ๒๕๖๑<br>(บาท)        | ๒๕๖๒<br>(บาท) | ๒๕๖๓<br>(บาท) | ๒๕๖๔<br>(บาท) | ๒๕๖๕<br>(บาท) |  |   |                               |
| ๑๐. | โครงการขุดลอก<br>หนองปากข้างหมู่ที่<br>๑                         | เพื่อให้ประชาชนมี<br>น้ำใช้เพื่อการเกษตร                                 | ขุดลอกคลองส่ง<br>น้ำความกว้าง<br>๑.๕ เมตร ยาว<br>๑,๐๐๐ เมตร<br>ตามแบบ อบต.<br>ตากตก | ๒๕๐,๐๐๐              |               |               |               |               | ๑ แห่ง   | ประชาชนมีแหล่ง<br>น้ำที่สามารถกัก<br>เก็บน้ำได้อย่าง<br>เพียงพอ | กองช่าง                       |
| ๑๑. | โครงการก่อสร้าง<br>ประตูปิด/เปิดน้ำ<br>คลองปากข้าง หมู่<br>ที่ ๑ | เพื่อกักเก็บน้ำและ<br>ระบายน้ำ   | ประตูปิด - เปิด<br>น้ำ  | ๙๐๐,๐๐๐              |               |               |               |               | ๑ แห่ง   | เกษตรกรมีน้ำ<br>ใช้ในการเกษตร<br>อย่างทั่วถึง                   | กองช่าง                       |
| ๑๒  | โครงการปรับปรุง<br>ห้องน้ำสาธารณะ หมู่<br>ที่ ๑-๑๑               | เพื่อปรับปรุงห้อง<br>น้ำสาธารณะให้ถูก<br>สุขลักษณะ                       | ป ริ บ ป รุง<br>ห้องน้ำ   | ๑๒๐,๐๐๐              |               |               |               |               | ๑ แห่ง   | มีห้องน้ำที่ได้<br>มาตรฐานและถูก<br>สุขลักษณะ                   | กองช่าง                       |
| ๑๓. | โครงการก่อสร้างราง<br>ระบายน้ำ/ วางท่อ<br>ระบายน้ำ หมู่ ๘,๙      | เพื่อป้องกันการท่วม<br>ขังของน้ำไม่ให้ไหล<br>เข้าบ้านเรือนของ<br>ประชาชน | ระยะทาง ๑,๒๐๐<br>เมตร   | ๕๐๐,๐๐๐              |               |               |               |               | ความพึงพอใจ<br>ของผู้ได้รับ<br>ประโยชน์ไม่<br>น้อยกว่าร้อยละ<br>๘๐ | ลดปัญหาน้ำท่วม<br>ซึ่งภายในหมู่บ้าน                             | กองช่าง                       |

รายละเอียดโครงการพัฒนา

แผนพัฒนาท้องถิ่น (พ.ศ. ๒๕๖๑ - ๒๕๖๕)

ผ. ๐๒

องค์การบริหารส่วนตำบลตากตก อำเภอบ้านตาก จังหวัดตาก

๑. ยุทธศาสตร์การพัฒนาด้านโครงสร้างพื้นฐาน

๑.๑ แผนงานเคหะและชุมชน

| ที่ | โครงการ  | วัตถุประสงค์   | เป้าหมาย<br>(ผลผลิตของ<br>โครงการ)  | งบประมาณและที่ผ่านมา |               |               |               |               | ตัวชี้วัด<br>(KPI) | ผลที่คาดว่าจะ<br>ได้รับ                                | หน่วยงาน<br>รับผิดชอบ<br>หลัก |
|-----|--|--|---|----------------------|---------------|---------------|---------------|---------------|--------------------|--|-------------------------------|
|     |  |  |   | ๒๕๖๑<br>(บาท)        | ๒๕๖๒<br>(บาท) | ๒๕๖๓<br>(บาท) | ๒๕๖๔<br>(บาท) | ๒๕๖๕<br>(บาท) |                    |  |                               |
| ๑๔. | โครงการก่อสร้างถนน<br>คสล. ท้ายบ้าน หมู่ที่<br>๑   | เพื่อให้ประชาชน ม. ๑<br>ได้รับความสะดวกรวดเร็ว<br>ในการคมนาคม      | ถนน คสล.ขนาด<br>กว้าง ๕ ม. ยาว<br>๑๖๐ ม. หน้า<br>๐.๑๕ ม. หรือ<br>พื้นที่ไม่น้อยกว่า<br>๘๐๐ ตร.ม | ๓๒๐,๐๐๐              |               |               |               |               | ๑ สาย              | ประชาชนได้รับ<br>ความสะดวกในการ<br>คมนาคม              | กองช่าง                       |
| ๑๕. | โครงการก่อสร้างและขยาย<br>ถนนลาดยางท้ายบ้าน<br>สายน้ำปิงหมู่ที่ ๑ บ้าน<br>หนองชะลาบถึง หมู่ที่ ๕<br>หนองบัวเหนือ | เพื่อให้คมนาคมสะดวก<br>รวดเร็ว                                     | ถนนลาดยาง กว้าง<br>๕ เมตร ยาว ๒,๐๐๐<br>เมตรตามแบบอบต.   | ๔,๕๐๐,๐๐๐            |               |               |               |               | ๑ สาย              | ประชาชนได้รับ<br>ความสะดวกในการ<br>คมนาคม              | กองช่าง                       |
| ๑๖. | โครงการก่อสร้างถนน<br>คสล./ลาดยางแอสฟัลท์<br>ติกคอนกรีต หมู่ที่ ๑๑<br>เชื่อมตำบลทุ่งกระเซาะ                      | เพื่อให้ประชาชนมีถนน<br>สำหรับการคมนาคม<br>ได้อย่างสะดวกและรวดเร็ว | ถนน คสล. กว้าง ๕<br>เมตร ยาว ๒,๐๐๐<br>เมตรตามแบบอบต.  | ๑,๐๐๐,๐๐๐            |               |               |               |               | ๑ สาย              | ประชาชนได้รับ<br>ความสะดวกและ<br>ปลอดภัยในการ<br>สัญจร | กองช่าง                       |
| ๑๗. | โครงการก่อสร้างถนน<br>คสล. ข้าง อบต.ตากตกไป<br>สะพานน้ำสาธารณะถึง<br>ถนนทุ่งกระเซาะ                              | เพื่อให้ประชาชนได้มี<br>การคมนาคมที่สะดวก<br>รวดเร็ว               | ถนน คสล. ยาว<br>๑,๐๐๐ เมตร ตาม<br>แบบอบต.   | ๒,๕๐๐,๐๐๐            |               |               |               |               | ๑ สาย              | ประชาชนได้รับ<br>ความสะดวกและ<br>ปลอดภัยในการ<br>สัญจร | กองช่าง                       |

รายละเอียดโครงการพัฒนา

แผนพัฒนาท้องถิ่น (พ.ศ. ๒๕๖๑ - ๒๕๖๕)

ผ. ๐๒

องค์การบริหารส่วนตำบลตากตก อำเภอบ้านตาก จังหวัดตาก

๑. ยุทธศาสตร์การพัฒนาด้านโครงสร้างพื้นฐาน

๑.๑ แผนงานเคหะและชุมชน

| ที่ | โครงการ  | วัตถุประสงค์  | เป้าหมาย<br>(ผลผลิตของ<br>โครงการ)  | งบประมาณและที่ผ่านมา |               |               |               |               | ตัวชี้วัด<br>(KPI) | ผลที่คาดว่าจะ<br>ได้รับ  | หน่วยงาน<br>รับผิดชอบ<br>หลัก |
|-----|--|---|---|----------------------|---------------|---------------|---------------|---------------|--------------------|--|-------------------------------|
|     |  |   |   | ๒๕๖๑<br>(บาท)        | ๒๕๖๒<br>(บาท) | ๒๕๖๓<br>(บาท) | ๒๕๖๔<br>(บาท) | ๒๕๖๕<br>(บาท) |                    |  |                               |
| ๑๘. | โครงการปรับปรุง<br>ซ่อมแซมระบบประปา<br>หมู่บ้านแบบผิว<br>หมู่บ้านที่ ๓                                 | เพื่อการอุปโภค<br>บริโภคและ<br>การเกษตรของ<br>ประชาชนที่เพียงพอ<br>และสะดวกสบาย | เจาะบ่อบาดาล<br>ขนาด ๖ นิ้ว   | ๒,๘๐๐,๐๐๐            |               |               |               |               | ๑ สาย              | ประชาชนมีน้ำ<br>ในการอุปโภค<br>บริโภคและทำ<br>การเกษตรที่<br>เพียงพอ | กองช่าง                       |
| ๑๙. | โครงการขยายคลองส่ง<br>น้ำตาดคอนกรีต หมู่ที่<br>๑,๒,๓   | เพื่อให้ประชาชนได้<br>มีแหล่งน้ำเพื่อ<br>การเกษตร                               | ยาว ๒,๕๐๐<br>เมตร ตาม<br>แบบ อบต.   | ๓,๐๐๐,๐๐๐            |               |               |               |               | ๑ สาย              | ประชาชนมีน้ำใช้<br>ทางการเกษตร<br>เพียงพอ                            | กองช่าง                       |
| ๒๐. | โครงการก่อสร้างฝาย<br>ชะลอน้ำห้วยตาบุญ<br>เพื่อพื้นที่ทาง<br>การเกษตรตามแนว<br>พระราชดำริตำบล<br>ตากตก | เพื่อเป็นแหล่งกัก<br>เก็บน้ำสำหรับใช้<br>อุปโภคบริโภคใน<br>ตำบลตากตก            | มีพื้นที่รับน้ำ<br>เพิ่มขึ้นไม่น้อย<br>กว่า ๔๐๐,๐๐๐<br>ลบ.ม. ตามแบบ<br>อบต.                               | ๒๐,๐๐๐,๐๐๐           |               |               |               |               | ๑ แห่ง             | ประชาชนมีน้ำ<br>ต้นทุนเพียงพอ<br>ในการประกอบ<br>การเกษตร             | กองช่าง                       |
| ๒๑. | โครงการขุดลอกห้วย<br>ตาบุญ หมู่ที่ ๑   | เพื่อให้ประชาชน<br>หมู่ที่ ๑ ได้มีแหล่ง<br>น้ำเพื่อการเกษตร                     | ขุดลอกคลองขนาด<br>กว้างโดยเฉลี่ย ๓๐๐<br>เมตร ยาวประมาณ<br>๓๕๐ เมตร ลึกโดย<br>เฉลี่ย ๓ เมตร<br>ตามแบบ อบต. | ๑๐,๐๐๐,๐๐๐           |               |               |               |               | ๑ แห่ง             | ประชาชนได้มี<br>แหล่งน้ำเพื่อ<br>การเกษตรใช้ได้<br>ตลอดปี            | กองช่าง                       |

รายละเอียดโครงการพัฒนา

แผนพัฒนาท้องถิ่น (พ.ศ. ๒๕๖๑ - ๒๕๖๕)

องค์การบริหารส่วนตำบลตากตก อำเภอบ้านตาก จังหวัดตาก

ผ. ๐๒

๑. ยุทธศาสตร์การพัฒนาด้านโครงสร้างพื้นฐาน

๑.๑ แผนงานเคหะและชุมชน

| ที่ | โครงการ  | วัตถุประสงค์   | เป้าหมาย<br>(ผลผลิตของ<br>โครงการ)                                   | งบประมาณและที่ผ่านมา |               |               |               |               | ตัวชี้วัด<br>(KPI) | ผลที่คาดว่าจะ<br>ได้รับ                          | หน่วยงาน<br>รับผิดชอบ<br>หลัก |
|-----|--|--|--|----------------------|---------------|---------------|---------------|---------------|--------------------|--|-------------------------------|
|     |  |  |  | ๒๕๖๑<br>(บาท)        | ๒๕๖๒<br>(บาท) | ๒๕๖๓<br>(บาท) | ๒๕๖๔<br>(บาท) | ๒๕๖๕<br>(บาท) |                    |  |                               |
| ๒๒  | โครงการปรับปรุงบ่อน้ำดิบระบบประปา หมู่ ๑,๒,๓,๔,๑๑      | เพื่อให้ประชาชนได้นำน้ำใช้ในการเกษตร                     | ปรับปรุงบ่อน้ำดิบระบบประปา หมู่ บ้าน ที่ ๑,๒,๓,๔,๑๑                  | ๑,๐๐๐,๐๐๐            |               |               |               |               | ๑ แห่ง             | ประชาชนได้มีน้ำสำหรับอุปโภคบริโภค อย่างเพียงพอ   | กองช่าง                       |
| ๒๓. | โครงการวางท่อส่งน้ำจากห้วยดินสอพอง จุดที่ ๒ หมู่ที่ ๑๑ | เพื่อให้ประชาชนมีน้ำใช้ทางการเกษตร                       | วางท่อส่งน้ำ จำนวน ๑ จุด   | ๑,๐๐๐,๐๐๐            |               |               |               |               | ๑ แห่ง             | ประชาชนมีน้ำใช้ทางการเกษตรอย่างเพียงพอ           | กองช่าง                       |
| ๒๔. | โครงการขุดลอกห้วยตาก หมู่ที่ ๘,๙,๑๐ ตำบลตากตก          | เพื่อป้องกันและบรรเทาปัญหาอุทกภัยในช่วงฤดูน้ำหลาก        | ขุดลอกห้วยตาก โดยมีปริมาตรดินขุดไม่น้อยกว่า ๖๐,๔๕๐ ลบ.ม. ตามแบบ อบต. | ๓,๐๐๐,๐๐๐            |               |               |               |               | ๑ แห่ง             | ประชาชนได้มีแหล่งน้ำใช้ในการเพาะปลูกอย่างเพียงพอ | กองช่าง                       |
| ๒๕. | โครงการก่อสร้างผนังกันน้ำห้วยตาก หมู่ที่ ๘,๙,๑๐        | เพื่อป้องกันไม่ให้เกิดน้ำกัดเซาะประชาชนได้รับความปลอดภัย | ก่อสร้างผนังกันห้วยตากยาว ๕๐๐ เมตร ตามแบบ อบต.                       | ๑,๐๐๐,๐๐๐            |               |               |               |               | ๓ แห่ง             | ประชาชนที่อยู่ตลิ่งได้รับความปลอดภัย             | กองช่าง                       |

รายละเอียดโครงการพัฒนา

แผนพัฒนาท้องถิ่น (พ.ศ. ๒๕๖๑ - ๒๕๖๕)

ผ. ๐๒

องค์การบริหารส่วนตำบลตากตก อำเภอบ้านตาก จังหวัดตาก

๑. ยุทธศาสตร์การพัฒนาด้านโครงสร้างพื้นฐาน

๑.๑ แผนงานเคหะและชุมชน

| ที่ | โครงการ  | วัตถุประสงค์   | เป้าหมาย<br>(ผลผลิตของ<br>โครงการ)   | งบประมาณและที่ผ่านมา |               |               |               |               | ตัวชี้วัด<br>(KPI) | ผลที่คาดว่าจะ<br>ได้รับ                                  | หน่วยงาน<br>รับผิดชอบ<br>หลัก |
|-----|--|--|--|----------------------|---------------|---------------|---------------|---------------|--------------------|--|-------------------------------|
|     |  |  |  | ๒๕๖๑<br>(บาท)        | ๒๕๖๒<br>(บาท) | ๒๕๖๓<br>(บาท) | ๒๕๖๔<br>(บาท) | ๒๕๖๕<br>(บาท) |                    |  |                               |
| ๒๖  | โครงการขุดลอก<br>สระโห่งคู่ หมู่ที่ ๑๑   | เพื่อมีน้ำต้นทุนเพียงพอ<br>สำหรับความต้องการใช้น้ำ<br>เพิ่มขึ้นด้านเกษตร | มีพื้นที่รับน้ำ<br>เพิ่มขึ้นไม่น้อยกว่า<br>๑๒๐,๗๐๔ ลบ.ม.<br>ตามแบบอบต.         | ๖,๓๐๐,๐๐๐            |               |               |               |               | ๑ แห่ง             | ประชาชนมีน้ำ<br>ต้นทุนเพียงพอใน<br>การประกอบ<br>การเกษตร | กองช่าง                       |
| ๒๗. | โครงการขุดลอกสระ<br>เด่นกระถิน หมู่ที่ ๑๑  | เพื่อมีต้นทุนเพียงพอ<br>สำหรับความต้องการใช้น้ำ<br>เพิ่มขึ้นด้านเกษตร    | มีพื้นที่รับน้ำ<br>เพิ่มขึ้นไม่น้อย<br>กว่า ๖๒,๔๐๐<br>ลบ.ม. ตามแบบ<br>อบต.     | ๓,๓๐๐,๐๐๐            |               |               |               |               | ๑ แห่ง             | ประชาชนมีน้ำ<br>ต้นทุนเพียงพอใน<br>การประกอบ<br>การเกษตร | กองช่าง                       |
| ๒๘. | โครงการขุดลอกอ่าง<br>ห้วยดอกเข็มตำบล<br>ตากตก  | เพื่อใช้เป็นแหล่งน้ำ<br>สำหรับการเกษตรใน<br>พื้นที่ ตำบลตากตก            | มีพื้นที่รับน้ำเพิ่ม<br>จากเดิมไม่น้อย<br>กว่า ๗๐๐,๐๐๐<br>ลบ.ม. ตามแบบ<br>อบต. | ๓๕,๐๐๐,๐๐๐           |               |               |               |               | ๑ แห่ง             | ประชาชนมีน้ำ<br>ต้นทุนเพียงพอใน<br>การประกอบ<br>การเกษตร | กองช่าง                       |
| ๒๙. | โครงการซ่อมแซม/<br>ปรับปรุงถนนลูกรัง<br>ภายในหมู่บ้านและ<br>ถนนลูกรังเพื่อ<br>การเกษตร หมู่ที่<br>๑ - ๑๑ | เพื่อให้ประชาชนได้รับ<br>ความสะดวก รวดเร็ว<br>ในการคมนาคม                | ซ่อมแซมถนนลูกรัง<br>ที่ชำรุดหมู่ที่ ๑ -<br>๑๑ตามแบบอบต.                        | ๙๐๐,๐๐๐              |               |               |               |               | ๑๑ สาย             | ประชาชนได้รับ<br>ความสะดวกในการ<br>คมนาคม                | กองช่าง                       |



รายละเอียดโครงการพัฒนา

แผนพัฒนาท้องถิ่น (พ.ศ. ๒๕๖๑ - ๒๕๖๕)

องค์การบริหารส่วนตำบลตากตก อำเภอบ้านตาก จังหวัดตาก

ผ. ๐๒

๑. ยุทธศาสตร์การพัฒนาด้านโครงสร้างพื้นฐาน

๑.๑ แผนงานเคหะและชุมชน

| ที่ | โครงการ  | วัตถุประสงค์                                      | เป้าหมาย<br>(ผลผลิตของ<br>โครงการ)  | งบประมาณและที่ผ่านมา |               |               |               |               | ตัวชี้วัด<br>(KPI) | ผลที่คาดว่าจะ<br>ได้รับ           | หน่วยงาน<br>รับผิดชอบ<br>หลัก |
|-----|--|---|---|----------------------|---------------|---------------|---------------|---------------|--------------------|-----------------------------------|-------------------------------|
|     |  |   |   | ๒๕๖๑<br>(บาท)        | ๒๕๖๒<br>(บาท) | ๒๕๖๓<br>(บาท) | ๒๕๖๔<br>(บาท) | ๒๕๖๕<br>(บาท) |                    |                                   |                               |
| ๓๐. | โครงการก่อสร้างถนนพูนดินลูกรังบริเวณบ้านตาจันทร์ หมู่ที่ ๒     | เพื่อให้ประชาชนได้รับความสะดวกรวดเร็วในการคมนาคม  | ก่อสร้างถนนกว้าง ๓ เมตร ยาว ๑,๒๐๐ เมตร ตามแบบอบต.ตากตก  | ๘๐,๐๐๐               |               |               |               |               | ๑ สาย              | ประชาชนได้รับความสะดวกในการคมนาคม | กองช่าง                       |
| ๓๑. | โครงการก่อสร้างถนน คสล. หมู่ที่ ๓ บริเวณรอบสระหนองจั่วใต้      | เพื่อให้ประชาชนได้รับความสะดวกรวดเร็วในการคมนาคม  | ก่อสร้างถนนคอนกรีตเสริมเหล็กขนาดกว้าง ๔ เมตร  | ๓๐๐,๐๐๐              |               |               |               |               | ๑ สาย              | ประชาชนได้รับความสะดวกในการคมนาคม | กองช่าง                       |
| ๓๒. | โครงการก่อสร้างถนนคอนกรีตเสริมเหล็ก หมู่ที่ ๘ สายนาใหม่ น้ำดิบ | เพื่อให้ประชาชนได้รับความสะดวกรวดเร็ว ในการคมนาคม | ก่อสร้างถนนคอนกรีตเสริมเหล็กขนาดกว้าง ๔ ม. ยาว ๒๗๐ ม. หน้า ๐.๑๕ ม. หรือพื้นที่ไม่น้อยกว่า ๑,๐๘๐ ตร.ม. | ๔๒๐,๐๐๐              |               |               |               |               | ๑ สาย              | ประชาชนได้รับความสะดวกในการคมนาคม | กองช่าง                       |

รายละเอียดโครงการพัฒนา  
แผนพัฒนาท้องถิ่น (พ.ศ. ๒๕๖๑ - ๒๕๖๕)  
องค์การบริหารส่วนตำบลตากตก อำเภอบ้านตาก จังหวัดตาก

ผ. ๐๒

๑. ยุทธศาสตร์การพัฒนาด้านโครงสร้างพื้นฐาน  
๑.๑ แผนงานเคหะและชุมชน

| ที่ | โครงการ   | วัตถุประสงค์                                       | เป้าหมาย<br>(ผลผลิตของ<br>โครงการ)                                   | งบประมาณและที่ผ่านมา |               |               |               |               | ตัวชี้วัด<br>(KPI) | ผลที่คาดว่าจะ<br>ได้รับ                    | หน่วยงาน<br>รับผิดชอบ<br>หลัก |
|-----|---|--|--|----------------------|---------------|---------------|---------------|---------------|--------------------|--|-------------------------------|
|     |   |  |  | ๒๕๖๑<br>(บาท)        | ๒๕๖๒<br>(บาท) | ๒๕๖๓<br>(บาท) | ๒๕๖๔<br>(บาท) | ๒๕๖๕<br>(บาท) |                    |  |                               |
| ๓๓. | โครงการก่อสร้างถนน คสล. ลาดยาง เลียบคลองส่งน้ำบ้านหินโค้ง หมู่ที่ ๒   | เพื่อให้ประชาชนได้รับความสะดวก รวดเร็ว ในการคมนาคม | ก่อสร้างถนน กว้าง ๖ เมตร ยาว ๓,๐๐๐ เมตร ตามแบบ อบต.                  | ๕๐๐,๐๐๐              |               |               |               |               | ๑ สาย              | ประชาชนได้รับความสะดวกในการคมนาคม          | กองช่าง                       |
| ๓๔. | โครงการก่อสร้างถนน คสล. พร้อมวางท่อระบายน้ำหมู่ที่ ๕  | เพื่อให้ประชาชนได้รับความสะดวก รวดเร็ว ในการคมนาคม | กว้าง ๔ เมตร ยาว ๖ เมตร ตามแบบ อบต.                                  | ๑๖๐,๐๐๐              |               |               |               |               | ๑ สาย              | ประชาชนได้รับความสะดวกในการคมนาคม          | กองช่าง                       |
| ๓๕. | โครงการก่อสร้างถนน คสล. สวนเกษตร ซอย ๓ หมู่ที่ ๙  | เพื่อให้การคมนาคมสะดวก รวดเร็ว                     | ก่อสร้างถนน คสล. กว้าง ๔ เมตร ยาว ๖๕๐ เมตร ตามแบบ อบต.               | ๓๓๐,๐๐๐              |               |               |               |               | ๑ สาย              | ประชาชนได้รับความสะดวกในการคมนาคม          | กองช่าง                       |
| ๓๖  | โครงการก่อสร้างถนน คสล. เชื่อมตำบลทุ่งกระเซาะ หมู่ที่ ๓ บ้านหนองจี่ถึงตำบลทุ่งกระเซาะ กว้าง ๕ เมตร ยาว ๔๐๐ เมตร | เพื่อให้การคมนาคมสะดวก รวดเร็ว                     | ก่อสร้างถนน คสล. กว้าง ๕ เมตร ยาว ๔๐๐ เมตร หนา ๐.๑๕ เมตร ตามแบบ อบต. | ๗๒๐,๐๐๐              |               |               |               |               | ๑ สาย              | ประชาชนได้รับความสะดวกและปลอดภัยในการสัญจร | กองช่าง                       |

รายละเอียดโครงการพัฒนา

แผนพัฒนาท้องถิ่น (พ.ศ. ๒๕๖๑ - ๒๕๖๕)

ผ. ๐๒

องค์การบริหารส่วนตำบลตากตก อำเภอบ้านตาก จังหวัดตาก

๑. ยุทธศาสตร์การพัฒนาด้านโครงสร้างพื้นฐาน

๑.๑ แผนงานเคหะและชุมชน

| ที่ | โครงการ  | วัตถุประสงค์  | เป้าหมาย<br>(ผลผลิตของ<br>โครงการ)   | งบประมาณและที่ผ่านมา |               |               |               |               | ตัวชี้วัด<br>(KPI) | ผลที่คาดว่าจะ<br>ได้รับ                                 | หน่วยงาน<br>รับผิดชอบ<br>หลัก |
|-----|--|---|--|----------------------|---------------|---------------|---------------|---------------|--------------------|---|-------------------------------|
|     |  |   |  | ๒๕๖๑<br>(บาท)        | ๒๕๖๒<br>(บาท) | ๒๕๖๓<br>(บาท) | ๒๕๖๔<br>(บาท) | ๒๕๖๕<br>(บาท) |                    |   |                               |
| ๓๗  | โครงการก่อสร้างถนน<br>คสล. หมู่ที่ ๒ บ้านหิน<br>ไค้ว ต.ตากตก<br>เชื่อมต่อถนนสายดง<br>ยาง ต.ทุ่งกระเชาะ<br>กว้าง ๕ เมตร ยาว<br>๔๐๐ เมตร | เพื่อให้การคมนาคม<br>สะดวกรวดเร็ว   | ก่อสร้างถนน<br>คสล. กว้าง ๕<br>เมตร ยาว ๔๐๐<br>เมตร หนา ๐.๑๕<br>เมตร ตามแบบ<br>อบต.        | ๗๒๐,๐๐๐              |               |               |               |               | ๑ สาย              | ประชาชนได้รับ<br>ความ สะดวก<br>และปลอดภัยใน<br>การสัญจร | กองช่าง                       |
| ๓๘  | โครงการก่อสร้าง<br>ถนน คสล. หมู่ที่<br>๑๐ บริเวณริมห้วย<br>ตาก   | เพื่อให้ประชาชนมี<br>ถนนสำหรับใช้ใน<br>การคมนาคมได้<br>อย่างสะดวกและ<br>รวดเร็ว | ถนน คสล. กว้าง<br>๔ เมตร ยาว<br>๑๕๐ เมตร หนา<br>๐.๑๕ เมตร หนา<br>๐.๑๕ เมตร ตาม<br>แบบ อบต. | ๒๙๓,๐๐๐              |               |               |               |               | ๑ สาย              | ประชาชนได้รับ<br>ความ สะดวก<br>และปลอดภัยใน<br>การสัญจร | กองช่าง                       |
| ๓๙  | โครงการก่อสร้าง<br>ถนน คสล. สายไร่<br>โฮ่งขวาง หมู่ที่ ๑๑  | เพื่อให้การคมนาคม<br>สะดวกรวดเร็ว   | ก่อสร้างถนน คสล. ๑ จุด<br>กว้าง ๕ เมตร ยาว ๕๐๐<br>เมตร ตามแบบอบต.                          | ๙๒๐,๐๐๐              |               |               |               |               | ๑ แห่ง             | ประชาชนได้รับความ<br>สะดวกและปลอดภัยใน<br>การสัญจร      | กองช่าง                       |

รายละเอียดโครงการพัฒนา

แผนพัฒนาท้องถิ่น (พ.ศ. ๒๕๖๑ - ๒๕๖๕)

องค์การบริหารส่วนตำบลตากตก อำเภอบ้านตาก จังหวัดตาก

ผ. ๐๒

๑. ยุทธศาสตร์การพัฒนาด้านโครงสร้างพื้นฐาน

๑.๑ แผนงานเคหะและชุมชน

| ที่ | โครงการ                                      | วัตถุประสงค์   | เป้าหมาย<br>(ผลผลิตของ<br>โครงการ)                               | งบประมาณและที่ผ่านมา |               |               |               |               | ตัวชี้วัด<br>(KPI) | ผลที่คาดว่าจะ<br>ได้รับ                    | หน่วยงาน<br>รับผิดชอบ<br>หลัก |
|-----|--|--|--|----------------------|---------------|---------------|---------------|---------------|--------------------|--|-------------------------------|
|     |  |  |  | ๒๕๖๑<br>(บาท)        | ๒๕๖๒<br>(บาท) | ๒๕๖๓<br>(บาท) | ๒๕๖๔<br>(บาท) | ๒๕๖๕<br>(บาท) |                    |  |                               |
| ๔๐  | โครงการก่อสร้างถนนคอนกรีตเสริมเหล็กหมู่ที่ ๗ | เพื่อให้ประชาชนได้รับความสะดวกรวดเร็วและปลอดภัยในการใช้ถนน | ก่อสร้างถนนคอนกรีตเสริมเหล็กกว้าง ๕ เมตร ยาว ๑๐๐ เมตร ตามแบบอบต. | ๕๑๐,๐๐๐              |               |               |               |               | ๑ สาย              | ประชาชนได้รับความสะดวกและปลอดภัยในการสัญจร | กองช่าง                       |
| ๔๑  | โครงการก่อสร้างถนนคอนกรีตเสริมเหล็กหมู่ที่ ๙ | เพื่อให้ประชาชนได้รับความสะดวกรวดเร็วและปลอดภัยในการใช้ถนน | เพื่อการสัญจรไปมาที่สะดวกรวดเร็วและปลอดภัยของประชาชน             | ๔๒๐,๐๐๐              |               |               |               |               | ๑ สาย              | การสัญจรไปมาที่สะดวกและรวดเร็วของประชาชน   | กองช่าง                       |
| ๔๒  | โครงการก่อสร้างสะพาน คสล. หมู่ที่ ๑๐         | เพื่อให้คมนาคมสะดวก  | ก่อสร้างสะพานคสล. กว้าง ๔ เมตร ยาว ๑๕๐ เมตร ตามแบบอบต.           | ๒๗๖,๐๐๐              |               |               |               |               | ๑ แห่ง             | ประชาชนได้รับความสะดวกและปลอดภัยในการสัญจร | กองช่าง                       |

รายละเอียดโครงการพัฒนา  
แผนพัฒนาท้องถิ่น (พ.ศ. ๒๕๖๑ - ๒๕๖๕)  
องค์การบริหารส่วนตำบลตากตก อำเภอบ้านตาก จังหวัดตาก

ผ. ๐๒

๑. ยุทธศาสตร์การพัฒนาด้านโครงสร้างพื้นฐาน  
๑.๑ แผนงานเคหะและชุมชน

| ที่ | โครงการ  | วัตถุประสงค์  | เป้าหมาย<br>(ผลผลิตของ<br>โครงการ)   | งบประมาณและที่ผ่านมา |               |               |               |               | ตัวชี้วัด<br>(KPI) | ผลที่คาดว่าจะ<br>ได้รับ                               | หน่วยงาน<br>รับผิดชอบ<br>หลัก |
|-----|--|---|--|----------------------|---------------|---------------|---------------|---------------|--------------------|---|-------------------------------|
|     |  |   |  | ๒๕๖๑<br>(บาท)        | ๒๕๖๒<br>(บาท) | ๒๕๖๓<br>(บาท) | ๒๕๖๔<br>(บาท) | ๒๕๖๕<br>(บาท) |                    |   |                               |
| ๔๓  | โครงการก่อสร้างถนนคอนกรีตเสริมเหล็ก หมู่ที่ ๑๑                                     | เพื่อให้ประชาชนได้รับความสะดวกรวดเร็วและปลอดภัยในการใช้ถนน      | ๑. เพื่อการสัญจรไปมาที่สะดวกรวดเร็วและปลอดภัยของประชาชน<br>๒. เพื่อพัฒนาเส้นทางคมนาคมให้ได้มาตรฐาน | ๕๐๐,๐๐๐              |               |               |               |               | ๑ สาย              | ประชาชนได้รับความสะดวกและรวดเร็วและปลอดภัยในการใช้ถนน | กองช่าง                       |
| ๔๔  | โครงการก่อสร้างถนนคสล. หมู่ที่ ๓ บริเวณรอบสะพานองจั่วใต้ กว้าง ๔ เมตร ยาว ๓๐๐ เมตร | เพื่อให้คมนาคมสะดวก รวดเร็ว                                     | ก่อสร้างถนน คสล. กว้าง ๔ เมตร ยาว ๓๐๐ เมตรตามแบบ อบต.  | ๕๔๐,๐๐๐              |               |               |               |               | ๑ สาย              | ประชาชนได้รับความสะดวกและปลอดภัยในการสัญจร            | กองช่าง                       |
| ๔๕  | โครงการปรับปรุงซ่อมแซมระบบประปาหมู่บ้าน หมู่ที่ ๓                                  | เพื่อการอุปโภคบริโภคและการเกษตรของประชาชนที่เพียงพอและสะดวกสบาย | ปรับปรุงซ่อมแซมระบบประปาหมู่บ้าน   | ๓๐๐,๐๐๐              |               |               |               |               | ๑ แห่ง             | ประชาชนมีน้ำในการอุปโภคบริโภคและทำการเกษตรที่เพียงพอ  | กองช่าง                       |

รายละเอียดโครงการพัฒนา

แผนพัฒนาท้องถิ่น (พ.ศ. ๒๕๖๑ - ๒๕๖๕)

องค์การบริหารส่วนตำบลตากตก อำเภอบ้านตาก จังหวัดตาก

ผ. ๐๒

๑. ยุทธศาสตร์การพัฒนาด้านโครงสร้างพื้นฐาน

๑.๑ แผนงานเคหะและชุมชน

| ที่ | โครงการ  | วัตถุประสงค์   | เป้าหมาย<br>(ผลผลิตของ<br>โครงการ)   | งบประมาณและที่ผ่านมา |               |               |               |               | ตัวชี้วัด<br>(KPI) | ผลที่คาดว่าจะ<br>ได้รับ   | หน่วยงาน<br>รับผิดชอบ<br>หลัก |
|-----|--|--|--|----------------------|---------------|---------------|---------------|---------------|--------------------|---|-------------------------------|
|     |  |  |  | ๒๕๖๑<br>(บาท)        | ๒๕๖๒<br>(บาท) | ๒๕๖๓<br>(บาท) | ๒๕๖๔<br>(บาท) | ๒๕๖๕<br>(บาท) |                    |   |                               |
| ๔๖. | โครงการปรับปรุง<br>ซ่อมแซมระบบ<br>ประปาหมู่บ้านแบบ<br>ผิวดินขนาดใหญ่ หมู่<br>ที่ ๔ | เพื่อการอุปโภคบริโภคและ<br>การเกษตรของประชาชนที่<br>เพียงพอและสะดวกสบาย  | ปรับปรุง<br>ซ่อมแซมระบบ<br>ประปา   | ๕๐๐,๐๐๐              |               |               |               |               | ๑ แห่ง             | ประชาชนมีน้ำใน<br>การอุปโภคบริโภค<br>และทำการเกษตร<br>ที่เพียงพอ          | กองช่าง                       |
| ๔๗  | ขยายเสไฟฟ้าจาก ๑ เฟส<br>เป็น ๒/๓ เฟส หมู่ที่ ๑-<br>๑๑                              | เพื่อประชาชนได้รับ<br>ความสะดวกมีความ<br>ปลอดภัยในชีวิตและ<br>ทรัพย์สิน  | ขยายเขตไฟฟ้า   | ๙๐๐,๐๐๐              |               |               |               |               | ๑๑ แห่ง            | ประชาชนมีความ<br>สะดวกปลอดภัยใน<br>ชีวิตและทรัพย์สิน                      | กองช่าง                       |
| ๔๘  | โครงการปรับปรุง<br>ซ่อมแซมระบบ<br>ประปาหมู่บ้านแบบ<br>บาดาล หมู่ที่ ๑๑             | เพื่อการอุปโภคบริโภคและ<br>การเกษตรของประชาชนที่<br>เพียงพอสะดวกสบาย   | ปรับปรุงซ่อมแซม<br>ระบบประปา<br>หมู่บ้านแบบบาดาล<br>ขนาดกลาง หมู่ที่<br>๑๑ โดยทำการขุด<br>เจาะบ่อบาดาล <br>๖ นิ้ว | ๕๐๐,๐๐๐              |               |               |               |               | ๑ แห่ง             | ประชาชนมีน้ำในการ<br>อุปโภคบริโภคและทำ<br>การเกษตรที่เพียงพอ              | กองช่าง                       |
| ๔๙  | โครงการซ่อมแซม<br>ปรับปรุงและขยาย<br>คลองส่งน้ำ หมู่ที่ ๑                          | ๑. เพื่อให้การระบายน้ำสำหรับ<br>ใช้ทำการเพาะปลูกพืชผลทางการ<br>เกษตรเป็นไปด้วยความสะดวก<br>๒. เพื่อให้คลองส่งน้ำได้รับการ<br>พัฒนามีคุณภาพ | ขยายคลองส่งน้ำ   | ๔๑๐,๐๐๐              |               |               |               |               | ๑ แห่ง             | ๑. การระบายน้ำดี<br>ยิ่งขึ้น<br>๒. ป้องกันการ<br>กัดเซาะเส้นทาง<br>คมนาคม | กองช่าง                       |

รายละเอียดโครงการพัฒนา

แผนพัฒนาท้องถิ่น (พ.ศ. ๒๕๖๑ - ๒๕๖๕)

ผ. ๐๒

องค์การบริหารส่วนตำบลตากตก อำเภอบ้านตาก จังหวัดตาก

๑. ยุทธศาสตร์การพัฒนาด้านโครงสร้างพื้นฐาน

๑.๑ แผนงานเคหะและชุมชน

| ที่ | โครงการ   | วัตถุประสงค์   | เป้าหมาย<br>(ผลผลิตของ<br>โครงการ)  | งบประมาณและที่ผ่านมา |               |               |               |               | ตัวชี้วัด<br>(KPI) | ผลที่คาดว่าจะ<br>ได้รับ                        | หน่วยงาน<br>รับผิดชอบ<br>หลัก |
|-----|---|--|---|----------------------|---------------|---------------|---------------|---------------|--------------------|--|-------------------------------|
|     |   |  |   | ๒๕๖๑<br>(บาท)        | ๒๕๖๒<br>(บาท) | ๒๕๖๓<br>(บาท) | ๒๕๖๔<br>(บาท) | ๒๕๖๕<br>(บาท) |                    |  |                               |
| ๕๐  | โครงการก่อสร้าง<br>เหมืองใส่ไก่ หมู่ที่<br>๒        | เพื่อให้ประชาชนมี<br>น้ำใช้ทางการเกษตร               | ขุดเหมืองกว้าง<br>๐.๐๘ เมตร ลึก<br>๐.๐๕ เมตร ยาว<br>๒,๐๐๐ เมตร<br>ตามแบบ อบต. | ๑๐๐,๐๐๐              |               |               |               |               | ๑ แห่ง             | ประชาชนมีน้ำใช้<br>ทางการเกษตร<br>อย่างเพียงพอ | กองช่าง                       |
| ๕๑  | โครงการขุดลอก<br>สระน้ำ หมู่ที่ ๗                   | เพื่อให้ประชาชนมี<br>น้ำใช้ทางการเกษตร               | ขุดลอกคลอง<br>ส่งน้ำตามแบบ<br>อบต.  | ๑๐๐,๐๐๐              |               |               |               |               | ๑ แห่ง             | ประชาชนมีน้ำใช้<br>ทางการเกษตรอย่าง<br>เพียงพอ | กองช่าง                       |
| ๕๒  | โครงการขุดลอก<br>เหมืองใส่ไก่ หมู่ที่<br>๑,๒,๓,๕,๑๑ | เพื่อกักเก็บน้ำไว้ใช้<br>ในการเกษตรในช่วง<br>ฤดูแล้ง | คลองใส่ไก่  | ๖๐,๐๐๐               |               |               |               |               | ๕ แห่ง             | เกษตรกรมีน้ำใช้<br>ในการเกษตร<br>อย่างทั่วถึง  | กองช่าง                       |
| ๕๓  | โครงการขุดลอก<br>เหมืองฝายนาใหม่<br>หมู่ที่ ๘       | เพื่อให้ประชาชนมี<br>น้ำใช้ทางการเกษตร               | ขุดเหมืองกว้าง<br>๐.๐๘ เมตร ลึก<br>๐.๐๕ เมตร ยาว<br>๒,๐๐๐ เมตร<br>ตามแบบ อบต. | ๑๐๐,๐๐๐              |               |               |               |               | ๑ แห่ง             | ประชาชนมีน้ำใช้<br>ทางการเกษตรอย่าง<br>เพียงพอ | กองช่าง                       |

รายละเอียดโครงการพัฒนา  
แผนพัฒนาท้องถิ่น (พ.ศ. ๒๕๖๑ - ๒๕๖๕)  
องค์การบริหารส่วนตำบลตากตก อำเภอบ้านตาก จังหวัดตาก

๑. ยุทธศาสตร์การพัฒนาด้านโครงสร้างพื้นฐาน  
๑.๑ แผนงานเคหะและชุมชน

| ที่ | โครงการ  | วัตถุประสงค์                               | เป้าหมาย<br>(ผลผลิตของ<br>โครงการ)   | งบประมาณและที่ผ่านมา |               |               |               |               | ตัวชี้วัด<br>(KPI) | ผลที่คาดว่าจะ<br>ได้รับ | หน่วยงาน<br>รับผิดชอบ<br>หลัก |
|-----|--|--|--|----------------------|---------------|---------------|---------------|---------------|--------------------|-------------------------|-------------------------------|
|     |  |  |  | ๒๕๖๑<br>(บาท)        | ๒๕๖๒<br>(บาท) | ๒๕๖๓<br>(บาท) | ๒๕๖๔<br>(บาท) | ๒๕๖๕<br>(บาท) |                    |                         |                               |
| ๕๔  | โครงการวางท่อระบายน้ำคอนกรีตเสริมเหล็ก หมู่ที่ ๖         | เพื่อให้เป็นการระบายน้ำและป้องกันน้ำท่วม   | วางท่อระบายน้ำคอนกรีตเสริมเหล็ก $\varnothing$ ๐.๔๐ เมตร ยาว ๘๐ เมตร พร้อมบ่อพัก ตามแบบ อบต.ตากตก | ๑๕๐,๐๐๐              |               |               |               |               | ๑ แห่ง             | ไม่เกิดน้ำท่วมขัง       | กองช่าง                       |
| ๕๕  | โครงการวางท่อระบายน้ำพร้อมบ่อพัก หมู่ที่ ๗               | เพื่อให้เป็นการระบายน้ำและป้องกันน้ำท่วม   | วางท่อระบายน้ำพร้อมบ่อพักระยะ ๒๐๐ เมตร   | ๑๐๐,๐๐๐              |               |               |               |               | ๑ แห่ง             | ไม่เกิดน้ำท่วม          | กองช่าง                       |
| ๕๖  | โครงการขยายเขตประปา ๑,๒,๓,๔,๑๑ พร้อมเปลี่ยนท่อเมนตประปา  | เพื่อให้ประชาชนมีน้ำใช้สำหรับอุปโภค-บริโภค | วางท่อเมนตประปา/ขยายเขตประปา ยาว ๕,๐๐๐ เมตร ตามแบบ อบต.  | ๑๕๐,๐๐๐              |               |               |               |               | ๕ แห่ง             | ไม่เกิดน้ำท่วมขัง       | กองช่าง                       |
| ๕๗  | โครงการปรับปรุงซ่อมแซมรางระบายน้ำหลังวัดโบสถ์ หมู่ที่ ๑๐ | เพื่อให้เป็นการระบายน้ำและป้องกันน้ำท่วม   | ปรับปรุงซ่อมแซมรางระบายน้ำจำนวน ๑ จุด ตามแบบ อบต.ตากตก   | ๕๐,๐๐๐               |               |               |               |               | ๑ แห่ง             | ไม่เกิดน้ำท่วมขัง       | กองช่าง                       |



รายละเอียดโครงการพัฒนา  
แผนพัฒนาท้องถิ่น (พ.ศ. ๒๕๖๑ - ๒๕๖๕)  
องค์การบริหารส่วนตำบลตากตก อำเภอบ้านตาก จังหวัดตาก

ผ. ๐๒

๑. ยุทธศาสตร์การพัฒนาด้านโครงสร้างพื้นฐาน  
๑.๑ แผนงานเคหะและชุมชน

| ที่ | โครงการ  | วัตถุประสงค์  | เป้าหมาย<br>(ผลผลิตของ<br>โครงการ)   | งบประมาณและที่ผ่านมา |               |               |               |               | ตัวชี้วัด<br>(KPI) | ผลที่คาดว่าจะ<br>ได้รับ                         | หน่วยงาน<br>รับผิดชอบ<br>หลัก |
|-----|--|---|--|----------------------|---------------|---------------|---------------|---------------|--------------------|---|-------------------------------|
|     |  |   |  | ๒๕๖๑<br>(บาท)        | ๒๕๖๒<br>(บาท) | ๒๕๖๓<br>(บาท) | ๒๕๖๔<br>(บาท) | ๒๕๖๕<br>(บาท) |                    |   |                               |
| ๕๘  | โครงการก่อสร้าง<br>รางระบายน้ำหลัง<br>วัดทุ่งยั้ง หมู่ที่ ๑๐                               | เพื่อระบายน้ำและ<br>ป้องกันน้ำท่วม                          | ก่อสร้างรางระบาย<br>น้ำยาว ๓๐๐ เมตร<br>ตามแบบ อบต.   | ๔๕๐,๐๐๐              |               |               |               |               | ๑ แห่ง             | ไม่เกิดน้ำท่วมขัง                               | กองช่าง                       |
| ๕๙  | โครงการขยายเขต<br>ไฟฟ้าสาธารณะ<br>พร้อมติดตั้งโคมไฟ<br>ชอย ๒ และ ชอย ๑<br>หมู่ที่ ๑        | เพื่อความสะดวกสบาย<br>และความปลอดภัยใน<br>ชีวิตและทรัพย์สิน | ขยายเขตไฟฟ้า<br>สาธารณะพร้อม<br>ติดตั้งโคมไฟชอย<br>๒ และ ชอย ๑ หมู่<br>ที่ ๑ ระยะทาง<br>ประมาณ ๕๘๐<br>เมตร   | ๕๒,๐๐๐               |               |               |               |               | ๑ สาย              | ประชาชนมีความ<br>ปลอดภัยในชีวิตและ<br>ทรัพย์สิน | กองช่าง                       |
| ๖๐  | โครงการขยายเขต<br>ไฟฟ้าสาธารณะ<br>พร้อมติดตั้งโคมไฟ<br>ไฟฟ้าทำบ้านถึง<br>ทางหลวง หมู่ที่ ๑ | เพื่อความสะดวกสบาย<br>และความปลอดภัยใน<br>ชีวิตและทรัพย์สิน | ขยายเขตไฟฟ้า<br>สาธารณะพร้อม<br>ติดตั้งโคมไฟ ทำ<br>บ้านถึงถนนหลวง<br>หมู่ที่ ๑ ระยะทาง<br>ประมาณ ๕๐๐<br>เมตร | ๖๐,๐๐๐               |               |               |               |               | ๑ สาย              | ประชาชนมีความ<br>ปลอดภัยในชีวิตและ<br>ทรัพย์สิน | กองช่าง                       |

รายละเอียดโครงการพัฒนา

แผนพัฒนาท้องถิ่น (พ.ศ. ๒๕๖๑ - ๒๕๖๕)

ผ. ๐๒

องค์การบริหารส่วนตำบลตากตก อำเภอบ้านตาก จังหวัดตาก

๑. ยุทธศาสตร์การพัฒนาด้านโครงสร้างพื้นฐาน

๑.๑ แผนงานเคหะและชุมชน

| ที่ | โครงการ   | วัตถุประสงค์  | เป้าหมาย<br>(ผลผลิตของ<br>โครงการ)                            | งบประมาณและที่ผ่านมา |               |               |               |               | ตัวชี้วัด<br>(KPI) | ผลที่คาดว่าจะ<br>ได้รับ                        | หน่วยงาน<br>รับผิดชอบ<br>หลัก |
|-----|---|---|---|----------------------|---------------|---------------|---------------|---------------|--------------------|--|-------------------------------|
|     |   |   |   | ๒๕๖๑<br>(บาท)        | ๒๕๖๒<br>(บาท) | ๒๕๖๓<br>(บาท) | ๒๕๖๔<br>(บาท) | ๒๕๖๕<br>(บาท) |                    |  |                               |
| ๖๑  | โครงการขยายเขตไฟฟ้าแรงต่ำสำนักสงฆ์บ้านหินไคว้ หมู่ที่ ๒ | เพื่อความสะดวกสบายและความปลอดภัยในชีวิตและทรัพย์สิน | ขยายเขตไฟฟ้าแรงต่ำสำนักสงฆ์บ้านหินไคว้ ระยะทางประมาณ ๒๐๐ เมตร | ๖๒,๐๐๐               |               |               |               |               | ๑ สาย              | ประชาชนมีความปลอดภัยในชีวิตและทรัพย์สิน        | กองช่าง                       |
| ๖๒  | โครงการขยายเขตไฟฟ้า หมู่ที่ ๕ บริเวณสระหนองน้ำ          | เพื่อความสะดวกสบายและความปลอดภัยในชีวิตและทรัพย์สิน | ขยายเขตไฟฟ้าสาธารณะ หมู่ที่ ๕ บริเวณสระหนองน้ำ                | ๙๕,๐๐๐               |               |               |               |               | ๑ สาย              | ประชาชนมีความปลอดภัยในชีวิตและทรัพย์สิน        | กองช่าง                       |
| ๖๓  | โครงการขยายเขตไฟฟ้าสาธารณะ/ติดตั้งโคมไฟ หมู่ที่ ๑-๑๑    | เพื่อให้ประชาชนได้รับความปลอดภัยในการคมนาคม         | ขยายเขตไฟฟ้าสาธารณะเพิ่มจำนวน ๔๕ จุดตามแบบ อบต.               | ๒๐๐,๐๐๐              |               |               |               |               | ๑๑ แห่ง            | ประชาชนได้รับความปลอดภัยจากการใช้ถนนในการสัญจร | กองช่าง                       |
| ๖๔  | โครงการขุดเจาะบ่อบาดาล หมู่ที่ ๑-๑๑                     | เพื่อให้ประชาชนมีน้ำใช้อย่างเพียงพอ                 | ขุดเจาะบ่อบาดาลลึกไม่เกิน ๑๐๐ เมตร ตามแบบ อบต.                | ๙๖๐,๐๐๐              |               |               |               |               | ๑๑ แห่ง            | ประชาชนมีน้ำสำหรับ อุปโภคบริโภคอย่างพอเพียง    | กองช่าง                       |

รายละเอียดโครงการพัฒนา

แผนพัฒนาท้องถิ่น (พ.ศ. ๒๕๖๑ - ๒๕๖๕)

องค์การบริหารส่วนตำบลตากตก อำเภอบ้านตาก จังหวัดตาก

ผ. ๐๒

๑. ยุทธศาสตร์การพัฒนาด้านโครงสร้างพื้นฐาน

๑.๑ แผนงานเคหะและชุมชน

| ที่ | โครงการ  | วัตถุประสงค์                                    | เป้าหมาย<br>(ผลผลิตของ<br>โครงการ)                                | งบประมาณและที่ผ่านมา |               |               |               |               | ตัวชี้วัด<br>(KPI) | ผลที่คาดว่าจะ<br>ได้รับ                             | หน่วยงาน<br>รับผิดชอบ<br>หลัก |
|-----|--|---|---|----------------------|---------------|---------------|---------------|---------------|--------------------|---|-------------------------------|
|     |  |   |   | ๒๕๖๑<br>(บาท)        | ๒๕๖๒<br>(บาท) | ๒๕๖๓<br>(บาท) | ๒๕๖๔<br>(บาท) | ๒๕๖๕<br>(บาท) |                    |   |                               |
| ๖๕  | โครงการวางท่อระบายน้ำพร้อมประตู ปิด-เปิด บ้านนางประชุมศิริอ่อน หมู่ที่ ๑ | เพื่อเป็นการระบายน้ำและป้องกันน้ำท่วมขัง        | วางท่อระบายน้ำพร้อมประตู ปิด-เปิด ๑ จุด ตามแบบอบต.                | ๑๐๐,๐๐๐              |               |               |               |               | ๑ แห่ง             | น้ำไม่ท่วมขัง                                       | กองช่าง                       |
| ๖๖  | โครงการปักหลักรอน้ำกันน้ำกันตลิ่งพัง หมู่ที่ ๒ บริเวณหน้าศาลา SML        | เพื่อป้องกันน้ำกัดเซาะริมตลิ่ง                  | ปักหลักรอน้ำยาว ๕๐๐ เมตร ตามแบบอบต.                               | ๕๐๐,๐๐๐              |               |               |               |               | ๑ แห่ง             | ริมตลิ่งไม่ถูกกัดเซาะ ประชาชนได้รับความปลอดภัย      | กองช่าง                       |
| ๖๗  | โครงการก่อสร้างถังกรองน้ำหรือบ่อบักน้ำประปาหมู่ที่ ๑,๒,๓,๔               | เพื่อให้บริการของประปาหมู่บ้าน สะดวกรวดเร็วขึ้น | ก่อสร้างถังกรองน้ำจำนวน ๔ หมู่บ้านตามแบบอบต.                      | ๕๐๐,๐๐๐              |               |               |               |               | ๔ แห่ง             | ประชาชนได้รับบริการที่สะดวกรวดเร็วยิ่งขึ้น          | กองช่าง                       |
| ๖๘  | โครงการขุดลอกคลอง ตาลิม หมู่ที่ ๔  | เพื่อให้ประชาชนมีน้ำใช้เพื่อการเกษตร            | ขุดลอกคลองส่งน้ำความกว้าง ๑.๕ เมตร ยาว ๑,๐๐๐ เมตร ตามแบบอบต.ตากตก | ๒๕๐,๐๐๐              |               |               |               |               | ๑ แห่ง             | ประชาชนมีแหล่งน้ำที่สามารถกักเก็บน้ำได้อย่างเพียงพอ | กองช่าง                       |

รายละเอียดโครงการพัฒนา

แผนพัฒนาท้องถิ่น (พ.ศ. ๒๕๖๑ - ๒๕๖๕)

องค์การบริหารส่วนตำบลตากตก อำเภอบ้านตาก จังหวัดตาก

ผ. ๐๒

๑. ยุทธศาสตร์การพัฒนาด้านโครงสร้างพื้นฐาน

๑.๑ แผนงานเคหะและชุมชน

| ที่ | โครงการ   | วัตถุประสงค์  | เป้าหมาย<br>(ผลผลิตของ<br>โครงการ)                 | งบประมาณและที่ผ่านมา |               |               |               |               | ตัวชี้วัด<br>(KPI) | ผลที่คาดว่าจะ<br>ได้รับ                                   | หน่วยงาน<br>รับผิดชอบ<br>หลัก |
|-----|---|---|--|----------------------|---------------|---------------|---------------|---------------|--------------------|---|-------------------------------|
|     |   |   |  | ๒๕๖๑<br>(บาท)        | ๒๕๖๒<br>(บาท) | ๒๕๖๓<br>(บาท) | ๒๕๖๔<br>(บาท) | ๒๕๖๕<br>(บาท) |                    |   |                               |
| ๖๙  | โครงการก่อสร้างวาง<br>ระบายน้ำบริเวณหน้า<br>ธนาคารออมสิน<br>หมู่ที่ ๘ | เพื่อเป็นการระบายน้ำ<br>และป้องกันน้ำท่วมขัง            | ก่อสร้างวางระบาย<br>น้ำ จำนวน ๑ จุด<br>ตามแบบ อบต. | ๑๐๐,๐๐๐              |               |               |               |               | ๑ แห่ง             | ไม่เกิดน้ำท่วม  | กองช่าง                       |
| ๗๐  | โครงการก่อสร้าง<br>วางระบายน้ำ<br>หมู่ที่ ๘                           | เพื่อเป็นการระบาย<br>น้ำและป้องกันน้ำ<br>ท่วมขัง        | ก่อสร้างวางระบาย<br>น้ำจำนวน ๑ จุด<br>ตามแบบ อบต.  | ๑๐๐,๐๐๐              |               |               |               |               | ๑ แห่ง             | ไม่เกิดน้ำท่วม  | กองช่าง                       |
| ๗๑  | โครงการขุดลอกลำ<br>ห้วยตาก หมู่ที่ ๘ -<br>๑๐                          | เพื่อให้ทางน้ำไหลสะดวก                                  | จำนวน ๑ แห่ง                                       | ๑๐๐,๐๐๐              |               |               |               |               | ๓ แห่ง             | ปริมาณการ<br>ระบายน้ำได้ดีและ<br>แก้ไขปัญหา<br>น้ำท่วม    | กองช่าง                       |
| ๗๒  | โครงการก่อสร้าง<br>บล็อกคอนกรีตข้าง<br>สระน้ำสาธารณะ<br>หมู่ ๕        | เพื่อให้ประชาชนหมู่ที่<br>๕ มีแหล่งน้ำเพื่อ<br>การเกษตร | ขุดลอกคลอง<br>ขนาดกว้าง ๒<br>เมตรยาว ๖ เมตร        | ๑๐๐,๐๐๐              |               |               |               |               | ๑ แห่ง             | ประชาชนได้มี<br>แหล่งน้ำเพื่อ<br>การเกษตรใช้ได้<br>ตลอดปี | กองช่าง                       |

รายละเอียดโครงการพัฒนา

แผนพัฒนาท้องถิ่น (พ.ศ. ๒๕๖๑ - ๒๕๖๕)

องค์การบริหารส่วนตำบลตากตก อำเภอบ้านตาก จังหวัดตาก

ผ. ๐๒

๑. ยุทธศาสตร์การพัฒนาด้านโครงสร้างพื้นฐาน

๑.๑ แผนงานเคหะและชุมชน

| ที่ | โครงการ  | วัตถุประสงค์   | เป้าหมาย<br>(ผลผลิตของ<br>โครงการ)   | งบประมาณและที่ผ่านมา |               |               |               |               | ตัวชี้วัด<br>(KPI) | ผลที่คาดว่าจะ<br>ได้รับ  | หน่วยงาน<br>รับผิดชอบ<br>หลัก |
|-----|--|--|--|----------------------|---------------|---------------|---------------|---------------|--------------------|--|-------------------------------|
|     |  |  |  | ๒๕๖๑<br>(บาท)        | ๒๕๖๒<br>(บาท) | ๒๕๖๓<br>(บาท) | ๒๕๖๔<br>(บาท) | ๒๕๖๕<br>(บาท) |                    |  |                               |
| ๗๓  | โครงการก่อสร้างประตู<br>ปิด - เปิด น้ำสระน้ำ<br>สาธารณะหลัง อบต.<br>หมู่ที่ ๕  | เพื่อกักเก็บน้ำและ<br>ระบายน้ำ   | ประตูปิด - เปิด<br>น้ำ   | ๘๐,๐๐๐               |               |               |               |               | ๑ แห่ง             | เกษตรกรมีน้ำใช้<br>ในการเกษตร<br>อย่างทั่วถึง                            | กองช่าง                       |
| ๗๔  | โครงการขุดลอกที่<br>สาธารณะ หลัง อบต.<br>เพื่อทำเป็นแหล่ง<br>น้ำ อุปโภค/บริโภค/<br>เป็น แหล่ง<br>ท่องเที่ยวเชิงอนุรักษ์/<br>ตลาด/สวนหย่อม/ลาน<br>กีฬาระดับ ตำบล<br>หมู่ที่ ๕ | เพื่อให้เยาวชนและ<br>ประชาชนโดยทั่วไปได้ใช้<br>ประโยชน์ในพื้นที่หลัง<br>อบต. ร่วมกัน | ทำเป็นแหล่งน้ำ<br>อุปโภค/บริโภค/<br>เป็น แหล่ง<br>ท่องเที่ยวเชิง<br>อนุรักษ์/ตลาด/<br>สวนหย่อม/ลาน<br>กีฬาระดับตำบล<br>หมู่ที่ ๕ | ๕๐๐,๐๐๐              |               |               |               |               | ๑ แห่ง             | เยาวชนและประชาชน<br>โดยทั่วไปได้ใช้<br>ประโยชน์ในพื้นที่<br>อย่างทั่วถึง | กองช่าง                       |
| ๗๕  | โครงการก่อสร้าง/<br>จัดหลังเก็บน้ำประปา<br>แบบหอสูงหรือถังสูง/<br>แท็งก์สูง หมู่ที่ ๓  | เพื่อการอุปโภคบริโภคให้<br>มีเพียงพอต่อประชาชน                                       | ระบบประปามีถึง<br>เก็บน้ำประปา<br>แบบหอสูงหรือถัง<br>สูง/แท็งก์สูง   | ๓๐๐,๐๐๐              |               |               |               |               | ๑ แห่ง             | ประชาชนมีน้ำใช้<br>อย่างเพียงพอ  | กองช่าง                       |

รายละเอียดโครงการพัฒนา

แผนพัฒนาท้องถิ่น (พ.ศ. ๒๕๖๑ - ๒๕๖๕)

องค์การบริหารส่วนตำบลตากตก อำเภอบ้านตาก จังหวัดตาก

ผ. ๐๒

๑. ยุทธศาสตร์การพัฒนาด้านโครงสร้างพื้นฐาน

๑.๑ แผนงานเคหะและชุมชน

| ที่ | โครงการ   | วัตถุประสงค์   | เป้าหมาย<br>(ผลผลิตของ<br>โครงการ)                            | งบประมาณและที่ผ่านมา |               |               |               |               | ตัวชี้วัด<br>(KPI) | ผลที่คาดว่าจะ<br>ได้รับ   | หน่วยงาน<br>รับผิดชอบ<br>หลัก |
|-----|---|--|---|----------------------|---------------|---------------|---------------|---------------|--------------------|---|-------------------------------|
|     |   |  |   | ๒๕๖๑<br>(บาท)        | ๒๕๖๒<br>(บาท) | ๒๕๖๓<br>(บาท) | ๒๕๖๔<br>(บาท) | ๒๕๖๕<br>(บาท) |                    |   |                               |
| ๗๖  | โครงการก่อสร้าง<br>ผนังกันน้ำหรือตอก<br>หลักกรอเพื่อป้องกัน<br>ตลิ่งพัง<br>หมู่ที่ ๑,๒,๓,๔<br>และหมู่ที่ ๘,๙,๑๐ | เพื่อป้องกันและบรรเทา<br>ความเดือดร้อนของ<br>ประชาชน   | ก่อสร้างผนังกัน<br>น้ำปักหลักกรอ<br>แ ล ะ ว า ง<br>กระสอบทราย | ๔๐๐,๐๐๐              |               |               |               |               | ๕ แห่ง             | ประชาชนที่อาศัยอยู่<br>หมู่ที่ ๑,๒,๓,๔ และ<br>หมู่ที่ ๑๐ มีความ<br>ปลอดภัยในชีวิตและ<br>ทรัพย์สิน | กองช่าง                       |
| ๗๗. | โครงการขุดลอกฝาย<br>เตปา/ฝายเตค่า<br>หมู่ที่ ๗-๑๐   | เพื่อให้ประชาชน หมู่ที่ ๗<br>- ๑๐ ได้มีแหล่งน้ำเพื่อ<br>การเกษตร                               | ยาว ๕๐๐ เมตร<br>ตามแบบ อบต.<br>ตากตก                          | ๑๐๐,๐๐๐              |               |               |               |               | ๔ แห่ง             | ราษฎรหมู่ที่ ๗ -<br>๑๐ ได้รับประโยชน์   | กองช่าง                       |
| ๗๘  | โครงการก่อสร้าง/<br>ปรับปรุงซ่อมแซม<br>ศาลาธรรมาสาธารณะ<br>หมู่ที่ ๑-๑๑   | เพื่อปรับปรุงซ่อมแซม<br>ศาลาธรรมาสาธารณะหมู่<br>ที่ ๑-๑๑ ให้สามารถใช้<br>การได้เต็มประสิทธิภาพ | จำนวน ๑๑<br>แห่ง  | ๙๐,๐๐๐               |               |               |               |               | ๑๑ แห่ง            | ประชาชนในพื้นที่ได้<br>ใช้ประโยชน์  | กองช่าง                       |
| ๗๙  | โครงการก่อสร้าง/<br>ปรับปรุงซ่อมแซม<br>อาคารเพื่อการเรียน<br>การสอนนอกระบบ<br>(กศน.)ระดับตำบล                   | เพื่อปรับปรุงอาคาร<br>เรียนให้สามารถ<br>ใช้งานได้อย่างมี<br>ประสิทธิภาพ                        | จำนวน ๑ แห่ง  | ๙๐๐,๐๐๐              |               |               |               |               | ๑ แห่ง             | เพื่อให้นักเรียน<br>นักศึกษาในพื้นที่<br>ได้ใช้ประโยชน์   | กองช่าง                       |

รายละเอียดโครงการพัฒนา

แผนพัฒนาท้องถิ่น (พ.ศ. ๒๕๖๑ - ๒๕๖๕)

องค์การบริหารส่วนตำบลตากตก อำเภอบ้านตาก จังหวัดตาก

พ. ๐๒

๑. ยุทธศาสตร์การพัฒนาด้านโครงสร้างพื้นฐาน

๑.๑ แผนงานเคหะและชุมชน

| ที่ | โครงการ  | วัตถุประสงค์   | เป้าหมาย<br>(ผลผลิตของ<br>โครงการ)                                      | งบประมาณและที่ผ่านมา |               |               |               |               | ตัวชี้วัด<br>(KPI) | ผลที่คาดว่าจะ<br>ได้รับ                       | หน่วยงาน<br>รับผิดชอบ<br>หลัก |
|-----|--|--|---|----------------------|---------------|---------------|---------------|---------------|--------------------|---|-------------------------------|
|     |  |  |   | ๒๕๖๑<br>(บาท)        | ๒๕๖๒<br>(บาท) | ๒๕๖๓<br>(บาท) | ๒๕๖๔<br>(บาท) | ๒๕๖๕<br>(บาท) |                    |   |                               |
| ๘๐  | โครงการจัดซื้อถังเก็บน้ำ ๒,๐๐๐ ลิตร ภายในเขต อบต. ตากตก    | เพื่อการอุปโภค บริโภค ให้มีความเพียงพอต่อประชาชน     | มี ถัง เก็ บ น้ำประปาขนาด ๒,๐๐๐ ลิ ต ร ภายในเขต อบต. ตากตก              | ๑๐๐,๐๐๐              |               |               |               |               | ๑ แห่ง             | ประชาชนมีน้ำใช้อย่างเพียงพอ                   | กองช่าง                       |
| ๘๑  | โครงการขุดลอกสระหนองจิวเหนือ บ้านหนองจิว หมู่ที่ ๓ - ๔     | เพื่อให้ประชาชน หมู่ที่ ๓ ได้มีแหล่งน้ำเพื่อการเกษตร | ขุดลอกสระหนองจิวเหนือ ขนาด กว้าง ๑๑๐ เมตร ลึกเฉลี่ย ๓ เมตร ยาว ๑๔๐ เมตร | ๒๐๐,๐๐๐              |               |               |               |               | ๑ แห่ง             | ประชาชนได้มีแหล่งน้ำเพื่อการเกษตรใช้ได้ตลอดปี | กองช่าง                       |
| ๘๒  | โครงการสำรวจตรวจสอบที่ดินสาธารณะประโยชน์ภายในเขต อบต.ตากตก | เพื่อเป็นการป้องกัน การบุกรุกที่สาธารณะ              | ร่างวัดที่ ดิน สาธารณะประโยชน์  | ๕๐,๐๐๐               |               |               |               |               | ๑๑ แห่ง            | ประชาชนได้ใช้พื้นที่สาธารณะประโยชน์           | กองช่าง                       |
| ๘๓  | โครงการขยายเขตไฟฟ้าแรงสูง หมู่ที่ ๑ - ๑๑                   | เพื่อให้ประชาชนมีไฟฟ้าใช้อย่างทั่วถึงครบทุกครัวเรือน | ขยายเขตไฟฟ้า  | ๕๐๐,๐๐๐              |               |               |               |               | ๑๑ แห่ง            | ประชาชนมีไฟฟ้าใช้อย่างทั่วถึง                 | กองช่าง                       |

รายละเอียดโครงการพัฒนา

แผนพัฒนาท้องถิ่น (พ.ศ. ๒๕๖๑ - ๒๕๖๕)

องค์การบริหารส่วนตำบลตากตก อำเภอบ้านตาก จังหวัดตาก

ผ. ๐๒

๑. ยุทธศาสตร์การพัฒนาด้านโครงสร้างพื้นฐาน

๑.๑ แผนงานเคหะและชุมชน

| ที่ | โครงการ   | วัตถุประสงค์   | เป้าหมาย<br>(ผลผลิตของ<br>โครงการ)                   | งบประมาณและที่ผ่านมา |               |               |               |               | ตัวชี้วัด<br>(KPI)    | ผลที่คาดว่าจะ<br>ได้รับ   | หน่วยงาน<br>รับผิดชอบ<br>หลัก |
|-----|---|--|--|----------------------|---------------|---------------|---------------|---------------|-----------------------|---|-------------------------------|
|     |   |  |  | ๒๕๖๑<br>(บาท)        | ๒๕๖๒<br>(บาท) | ๒๕๖๓<br>(บาท) | ๒๕๖๔<br>(บาท) | ๒๕๖๕<br>(บาท) |                       |   |                               |
| ๘๔  | โครงการขยายเขตไฟฟ้าแรงต่ำหมู่ที่ ๑ - ๑๑                 | เพื่อความสะอาดสบายไฟฟ้าใช้อย่างทั่วถึงครบทุกครัวเรือน  | เพื่อให้ประชาชนมีไฟฟ้าใช้อย่างทั่วถึงครบทุกครัวเรือน | ๕๐๐,๐๐๐              |               |               |               |               | ๑๑ แห่ง               | ประชาชนมีไฟฟ้าใช้อย่างทั่วถึง   | กองช่าง                       |
| ๘๕  | โครงการติดตั้งไฟฟ้าแสงสว่างพร้อมสายดึงดับหมู่ที่ ๑ - ๑๑ | เพื่อให้มีแสงสว่างอย่างทั่วถึงลดการเกิดอุบัติเหตุและมีความปลอดภัยในชีวิตและทรัพย์สินของประชาชน | ติดตั้งไฟฟ้าแสงสว่าง                                 | ๑๒๐,๐๐๐              |               |               |               |               | ๑๑ หมู่บ้าน           | ประชาชนมีความปลอดภัยในชีวิตและทรัพย์สิน   | กองช่าง                       |
| ๘๖  | โครงการจัดหา/ติดตั้งหม้อแปลงไฟฟ้า หมู่ที่ ๒,๓,๕,๑๑      | เพื่อเพิ่มแสงสว่างให้กับหมู่บ้านและความปลอดภัยในการสัญจร                                       | จำนวน ๑ แห่ง   | ๔๐๐,๐๐๐              |               |               |               |               | ความพึงพอใจของประชาชน | ประชาชนได้ใช้กระแสไฟฟ้าในชีวิตประจำวันเพื่อความปลอดภัยในชีวิตและทรัพย์สินของประชาชน | กองช่าง                       |
| ๘๗  | โครงการก่อสร้างทำนบดับเพลิง                             | เพื่อให้เกิดความสะอาดและปลอดภัยในชีวิตและทรัพย์สิน   | จำนวน ๑ แห่ง   | ๕๐๐,๐๐๐              | ๕๐๐,๐๐๐       |               |               |               | ประชาชนมีทำน้ำใช้     | ประชาชนมีความสะอาดและปลอดภัย  | กองช่าง                       |



รายละเอียดโครงการพัฒนา

แผนพัฒนาท้องถิ่น (พ.ศ. ๒๕๖๑ - ๒๕๖๕)

องค์การบริหารส่วนตำบลตากตก อำเภอบ้านตาก จังหวัดตาก

พ. ๐๒

๑. ยุทธศาสตร์การพัฒนาด้านโครงสร้างพื้นฐาน

๑.๑ แผนงานเคหะและชุมชน

| ที่ | โครงการ   | วัตถุประสงค์   | เป้าหมาย<br>(ผลผลิตของ<br>โครงการ)                         | งบประมาณและที่ผ่านมา |               |               |               |               | ตัวชี้วัด<br>(KPI) | ผลที่คาดว่าจะ<br>ได้รับ   | หน่วยงาน<br>รับผิดชอบ<br>หลัก |
|-----|---|--|--|----------------------|---------------|---------------|---------------|---------------|--------------------|---|-------------------------------|
|     |   |  |  | ๒๕๖๑<br>(บาท)        | ๒๕๖๒<br>(บาท) | ๒๕๖๓<br>(บาท) | ๒๕๖๔<br>(บาท) | ๒๕๖๕<br>(บาท) |                    |   |                               |
| ๘๘  | โครงการปรับปรุง<br>แผนที่ภาษีตำบล   | เพื่อให้การจัดเก็บรายได้<br>มีประสิทธิภาพเพิ่มขึ้น   | ออกสำรวจและ<br>จัดทำแผนที่<br>ภาษีตำบล                     | ๓๐๐,๐๐๐              | ๓๐๐,๐๐๐       | ๓๐๐,๐๐๐       | ๓๐๐,๐๐๐       |               | ๑๑ แห่ง            | การจัดเก็บรายได้มี<br>ประสิทธิภาพและมี<br>รายได้เพิ่มขึ้น   | กองช่าง                       |
| ๘๙  | โครงการจัดทำป้าย<br>บอกทาง  | เพื่อความสะดวก<br>สำหรับผู้มาติดต่อ<br>ราชการ        | จัดทำป้ายบอก<br>ทางในตำบล/<br>หมู่บ้านจำนวน<br>๑๐ จุด      | ๑๐,๐๐๐               | ๑๐,๐๐๐        | ๑๐,๐๐๐        | ๑๐,๐๐๐        |               | ๑๑ แห่ง            | ประชาชนผู้มา<br>ติดต่อราชการรู้จัก<br>สถานที่   | กองช่าง                       |
| ๙๐  | โครงการซ่อมแซม<br>ถังเก็บน้ำหมู่ที่ ๕   | เพื่อให้ประชาชนมีน้ำ<br>ใช้ทางการเกษตร               | ซ่อมแซมถังเก็บ<br>น้ำขนาดกว้าง<br>๒.๖๕ เมตร ตาม<br>แบบอบต. |                      | ๑๐,๐๐๐        |               |               |               | ๑ แห่ง             | ประชาชนมีน้ำใช้ทาง<br>การเกษตรอย่าง<br>เพียงพอ  | กองช่าง                       |
| ๙๑  | โครงการก่อสร้าง<br>ถนน คสล. เข้า<br>บ้านโห่งขวาง หมู่<br>ที่ ๑๑ เชื่อมต่อ<br>ถนนสายดงยาง -<br>ทุ่งกระเซาะ | เพื่อให้ประชาชนได้มี<br>การคมนาคมที่<br>สะดวกรวดเร็ว | ถนน คสล. กว้าง<br>๕ เมตร ยาว<br>๑,๐๐๐ เมตร<br>ตามแบบ อบต.  |                      | ๒,๓๐๐,๐๐๐     |               |               |               | ๑ สาย              | เพื่อให้ประชาชน<br>ได้ใช้ในการ<br>คมนาคมได้อย่าง<br>สะดวกและขนส่ง<br>ทางการเกษตร<br>ระหว่าง ต.ตากตก<br>ต.ทุ่งกระเซาะหรือ<br>อ.เมือง | กองช่าง                       |

รายละเอียดโครงการพัฒนา

แผนพัฒนาท้องถิ่น (พ.ศ. ๒๕๖๑ - ๒๕๖๕)

ผ. ๐๒

องค์การบริหารส่วนตำบลตากตก อำเภอบ้านตาก จังหวัดตาก

๑. ยุทธศาสตร์การพัฒนาด้านโครงสร้างพื้นฐาน

๑.๑ แผนงานเคหะและชุมชน

| ที่ | โครงการ   | วัตถุประสงค์  | เป้าหมาย<br>(ผลผลิตของ<br>โครงการ)  | งบประมาณและที่ผ่านมา |               |               |               |               | ตัวชี้วัด<br>(KPI) | ผลที่คาดว่าจะ<br>ได้รับ   | หน่วยงาน<br>รับผิดชอบ<br>หลัก |
|-----|---|---|---|----------------------|---------------|---------------|---------------|---------------|--------------------|---|-------------------------------|
|     |   |   |   | ๒๕๖๑<br>(บาท)        | ๒๕๖๒<br>(บาท) | ๒๕๖๓<br>(บาท) | ๒๕๖๔<br>(บาท) | ๒๕๖๕<br>(บาท) |                    |   |                               |
| ๙๒  | โครงการก่อสร้าง<br>ประปาภูเขาจาก<br>ห้วยดินสอพอง อ่าง<br>เก็บน้ำเข้าหมู่บ้าน<br>หมู่ที่ ๑๑      | เพื่อให้ประชาชนหมู่ที่ ๑๑<br>ได้มีน้ำอุปโภคบริโภคอย่าง<br>เพียงพอ | ก่อสร้างระบบ<br>ประปาภูเขา  |                      | ๒,๐๐๐,๐๐๐     |               |               |               | ๑ แห่ง             | ประชาชนได้มีน้ำใช้<br>สำหรับอุปโภคบริโภค<br>ครบคลุมทุก<br>ครัวเรือน | กองช่าง                       |
| ๙๓  | โครงการวางท่อน้ำจาก<br>สถานีสูบน้ำหนองจิว ๑<br>หมู่ที่ ๑๑ ถึงหมู่ที่<br>๕,๖,๗,๘,๙ ตำบลตากตก     | เพื่อให้ประชาชนได้แหล่ง<br>น้ำเพื่อการเกษตร                       | ยาว ๔,๐๐๐ เมตร<br>ตามแบบ อบต.   |                      | ๒,๕๐๐,๐๐๐     |               |               |               | ๗ แห่ง             | ประชาชนได้รับ<br>ประโยชน์จาก<br>การใช้น้ำทาง<br>การเกษตร            | กองช่าง                       |
| ๙๔  | โครงการก่อสร้างราง<br>ระบายน้ำ ตลาดร้อย<br>โทถ้วน หมู่ที่ ๘                                     | เพื่อให้สามารถระบายน้ำได้<br>ดีสะดวกรวดเร็ว                       | จำนวน ๑ แห่ง  |                      | ๓๐๐,๐๐๐       |               |               |               | ๑ แห่ง             | ระบายน้ำได้ดีและ<br>แก้ไขปัญหาน้ำท่วม                               | กองช่าง                       |
| ๙๕  | โครงการก่อสร้าง/<br>ต่อเติม/ปรับปรุง<br>ซ่อมแซมศูนย์ผู้<br>พิการ/คนชรา<br>ผู้ด้อยโอกาสหมู่ที่ ๕ | เพื่อส่งเสริมคุณภาพ<br>ชีวิตของประชาชน                            | ก่อสร้างหรือ<br>ปรับปรุงซ่อมแซม<br>ศูนย์ผู้พิการ/<br>คนชรา /<br>ผู้ด้อยโอกาสหมู่ที่ ๕ |                      | ๒๐๐,๐๐๐       |               |               |               | ๑ แห่ง             | ประชาชนมีคุณภาพ<br>ชีวิตที่ดีขึ้น                                   | กองช่าง                       |

รายละเอียดโครงการพัฒนา

แผนพัฒนาท้องถิ่น (พ.ศ. ๒๕๖๑ - ๒๕๖๕)

ผ. ๐๒

องค์การบริหารส่วนตำบลตากตก อำเภอบ้านตาก จังหวัดตาก

๑. ยุทธศาสตร์การพัฒนาด้านโครงสร้างพื้นฐาน

๑.๑ แผนงานเคหะและชุมชน

| ที่ | โครงการ   | วัตถุประสงค์   | เป้าหมาย<br>(ผลผลิตของ<br>โครงการ)   | งบประมาณและที่ผ่านมา |               |               |               |               | ตัวชี้วัด<br>(KPI) | ผลที่คาดว่าจะ<br>ได้รับ   | หน่วยงาน<br>รับผิดชอบ<br>หลัก |
|-----|---|--|--|----------------------|---------------|---------------|---------------|---------------|--------------------|---|-------------------------------|
|     |   |  |  | ๒๕๖๑<br>(บาท)        | ๒๕๖๒<br>(บาท) | ๒๕๖๓<br>(บาท) | ๒๕๖๔<br>(บาท) | ๒๕๖๕<br>(บาท) |                    |   |                               |
| ๙๖  | โครงการก่อสร้างถนน<br>พุนดินลูกรังบริเวณหลัง<br>วัดพระธาตุน้อย - ถ้ำ<br>หนองฝากระดาน หมู่ที่<br>๓ | เพื่อให้ประชาชนได้รับ<br>ความสะดวก รวดเร็ว ในการ<br>คมนาคม | ก่อสร้างถนน กว้าง<br>๓ เมตร ยาว ๑,๒๐๐<br>เมตร  |                      | ๘๐,๐๐๐        |               |               |               | ๑ สาย              | ประชาชนมีถนนลูกรัง<br>ใช้ในการคมนาคม<br>สะดวกรวดเร็ว                        | กองช่าง                       |
| ๙๗  | โครงการวางท่อ<br>ระบายน้ำเรียบถนน<br>ลงสระหนองน้ำ หมู่<br>ที่ ๕                                   | เพื่อให้ประชาชนหมู่ที่<br>๕ ได้มีระบบการ<br>ระบายน้ำที่ดี  | ท่อระบายน้ำขนาด<br>๐.๘๐ x ๑.๐๐ เมตร<br>จำนวน ๖ จุดๆ ละ<br>๘ ท่อน ตามแบบ<br>อบต.          |                      | ๔๘๘,๐๐๐       |               |               |               | ๑ สาย              | ในหมู่บ้านได้มีระบบ<br>การระบายน้ำที่ดี และ<br>เป็นการแก้ไขปัญหา<br>น้ำท่วม | กองช่าง                       |
| ๙๘  | โครงการวางท่อระบาย<br>น้ำพร้อมบ่อพักจาก<br>ถนนวัดน้ำปู่ถึงนาคทูน<br>หมู่ที่ ๖                     | เพื่อระบายน้ำป้องกันน้ำ<br>ท่วม                            | วางท่อระบายน้ำ<br>ระยะทาง ๒๐๐<br>เมตรตามแบบ อบต.   |                      | ๑๐๐,๐๐๐       |               |               |               | ๑ แห่ง             | ไม่เกิดปัญหาน้ำ<br>ท่วมซ้ำ  | กองช่าง                       |
| ๙๙  | โครงการก่อสร้าง<br>ถนนลูกรังพร้อมวาง<br>หินเรียงแนวบริเวณ<br>คลองบ้านยายเรียง<br>หมู่ที่ ๑๐       | เพื่อให้คมนาคมสะดวก<br>รวดเร็ว                             | ก่อสร้างถนนลูกรัง<br>พร้อมวางหินเรียง<br>แนว กว้าง ๓ เมตร<br>ยาว ๒๐๐ เมตรตาม<br>แบบ อบต. |                      | ๒๕๐,๐๐๐       |               |               |               | ๑ สาย              | ประชาชนได้รับ<br>ความสะดวกและ<br>ปลอดภัยในการ<br>สัญจร                      | กองช่าง                       |

รายละเอียดโครงการพัฒนา

แผนพัฒนาท้องถิ่น (พ.ศ. ๒๕๖๑ - ๒๕๖๕)

ผ. ๐๒

องค์การบริหารส่วนตำบลตากตก อำเภอบ้านตาก จังหวัดตาก

๑. ยุทธศาสตร์การพัฒนาด้านโครงสร้างพื้นฐาน

๑.๑ แผนงานเคหะและชุมชน

| ที่ | โครงการ   | วัตถุประสงค์                                 | เป้าหมาย<br>(ผลผลิตของ<br>โครงการ)  | งบประมาณและที่ผ่านมา |               |               |               |               | ตัวชี้วัด<br>(KPI) | ผลที่คาดว่าจะ<br>ได้รับ                             | หน่วยงาน<br>รับผิดชอบ<br>หลัก |
|-----|---|--|---|----------------------|---------------|---------------|---------------|---------------|--------------------|---|-------------------------------|
|     |   |  |   | ๒๕๖๑<br>(บาท)        | ๒๕๖๒<br>(บาท) | ๒๕๖๓<br>(บาท) | ๒๕๖๔<br>(บาท) | ๒๕๖๕<br>(บาท) |                    |   |                               |
| ๑๐๐ | โครงการขยายท่อเมน<br>ประปาจากหัวดินสอด<br>พอง - ปางควายหมู่ที่<br>๕   | เพื่อให้ประชาชนมีน้ำใช้<br>อุปโภคบริโภค      | ขยายเมนประปา<br>จำนวน ๑ จุด ตาม<br>แบบ อบต.   |                      | ๓๐๐,๐๐๐       |               |               |               | ๑ แห่ง             | ประชาชน มี<br>น้ำประปาใช้อย่าง<br>ทั่วถึงและเพียงพอ | กองช่าง                       |
| ๑๐๑ | โครงการก่อสร้างราง<br>ระบายน้ำบริเวณบ้าน<br>นางอุ้น เรื่องจันทร์ -<br>บ้านนายลอง เรื่อง<br>จันทร์ ยาว ๒๐๐ เมตร<br>หมู่ที่ ๗ | เพื่อเป็นการระบายน้ำ<br>และป้องกันน้ำท่วมขัง | ก่อสร้างรางระบาย<br>น้ำจำนวน ๑ จุด<br>ตามแบบ อบต.                                   |                      | ๑๐๐,๐๐๐       |               |               |               | ๑ แห่ง             | ไม่เกิดน้ำท่วม                                      | กองช่าง                       |
| ๑๐๒ | โครงการก่อสร้างราง<br>ระบายน้ำหมู่ที่ ๑๑  | เพื่อป้องกันน้ำท่วมขัง                       | ก่อสร้างระบายน้ำ<br>กว้าง ๐.๓๐ เมตร<br>ยาว ๑๕๐ เมตร<br>ลึก ๐.๕๐ เมตร<br>ตามแบบ อบต. |                      | ๒๕๐,๐๐๐       |               |               |               | ๑ แห่ง             | เพื่อป้องกันท่วม                                    | กองช่าง                       |
| ๑๐๓ | โครงการวางท่อเมน<br>ประปาภายในหมู่บ้าน<br>หมู่ที่ ๑๑  | เพื่อระบายน้ำ/ป้องกัน<br>น้ำท่วม             | วางท่อระบายน้ำ<br>ระยะทาง ๘๐๐<br>เมตร ตามแบบ<br>อบต.                                |                      | ๑๕๐,๐๐๐       |               |               |               | ๑ แห่ง             | ไม่เกิดปัญหาน้ำท่วม                                 | กองช่าง                       |

รายละเอียดโครงการพัฒนา

แผนพัฒนาท้องถิ่น (พ.ศ. ๒๕๖๑ - ๒๕๖๕)

องค์การบริหารส่วนตำบลตากตก อำเภอบ้านตาก จังหวัดตาก

ผ. ๐๒

๑. ยุทธศาสตร์การพัฒนาด้านโครงสร้างพื้นฐาน

๑.๑ แผนงานเคหะและชุมชน

| ที่ | โครงการ   | วัตถุประสงค์  | เป้าหมาย<br>(ผลผลิตของ<br>โครงการ)  | งบประมาณและที่ผ่านมา |               |               |               |               | ตัวชี้วัด<br>(KPI) | ผลที่คาดว่าจะ<br>ได้รับ                               | หน่วยงาน<br>รับผิดชอบ<br>หลัก |
|-----|---|---|---|----------------------|---------------|---------------|---------------|---------------|--------------------|---|-------------------------------|
|     |   |   |   | ๒๕๖๑<br>(บาท)        | ๒๕๖๒<br>(บาท) | ๒๕๖๓<br>(บาท) | ๒๕๖๔<br>(บาท) | ๒๕๖๕<br>(บาท) |                    |   |                               |
| ๑๐๔ | โครงการก่อสร้างเหมือง<br>ดาดคอนกรีต หนองบัว<br>แดง หมู่ที่ ๑  | เพื่อให้ประชาชนมีน้ำใช้<br>ทางการเกษตร                        | ก่อสร้างเหมือง<br>ยาว ๓๐๐ เมตร ตาม<br>แบบ อบต.  |                      | ๓๕๐,๐๐๐       |               |               |               | ๑ แห่ง             | ประชาชนน้ำใช้ทาง<br>การเกษตรเพียงพอ                   | กองช่าง                       |
| ๑๐๕ | โครงการขุดลอกห้วย<br>สมอโคนบ้านหนองजू<br>หมู่ที่ ๓  | เพื่อให้ประชาชน หมู่ที่ ๓<br>ได้มีแหล่งน้ำเพื่อการเกษตร       | ขุดลอกห้วยสมอ<br>โคนกว้างโดยเฉลี่ย<br>๓๐๐ เมตร ยาว<br>โดยประมาณ ๓๔๐<br>๑๑๐ เมตร ลึกโดย<br>เฉลี่ย ๓ เมตร |                      | ๓๕๐,๐๐๐       |               |               |               | ๑ แห่ง             | ประชาชนได้มีแหล่งน้ำ<br>เพื่อการเกษตรใช้ได้<br>ตลอดปี | กองช่าง                       |
| ๑๐๖ | โครงการขุดลอกคลองทำ<br>บล็อกคอนวิรส หมู่ที่ ๒   | เพื่อให้ประชาชน หมู่ที่ ๒<br>ได้มีแหล่งน้ำเพื่อการเกษตร       | ขุดลอกคลองขนาด<br>กว้าง ๒๒ เมตร ยาว<br>๑,๐๐๐ เมตร ยาว<br>๑,๐๐๐ เมตร ตาม<br>แบบ อบต.                     |                      | ๘๘๐,๐๐๐       |               |               |               | ๑ แห่ง             | ประชาชนได้มีแหล่งน้ำ<br>เพื่อการเกษตรใช้ได้<br>ตลอดปี | กองช่าง                       |
| ๑๐๗ | โครงการก่อสร้างฝาย<br>ชะลอน้ำห้วยสมอโคน<br>เพื่อพื้นที่ทางการเกษตร<br>ตามแนวพระราชดำริ<br>ตำบลตากตก | เพื่อเป็นแหล่งกักเก็บน้ำ<br>สำหรับอุปโภคบริโภคใน<br>ตำบลตากตก | มีพื้นที่รับน้ำ<br>เพิ่มขึ้นไม่น้อยกว่า<br>๔๐๐.๐๐๐ ลบ.ม.<br>ตามแบบ อบต.                                 |                      | ๒๐๐,๐๐๐       |               |               |               | ๑ แห่ง             | ประชาชนมีน้ำ<br>ต้นทุนเพียงพอใน<br>การประกอบอาชีพ     | กองช่าง                       |

รายละเอียดโครงการพัฒนา

แผนพัฒนาท้องถิ่น (พ.ศ. ๒๕๖๑ - ๒๕๖๕)

องค์การบริหารส่วนตำบลตากตก อำเภอบ้านตาก จังหวัดตาก

ผ. ๐๒

๑. ยุทธศาสตร์การพัฒนาด้านโครงสร้างพื้นฐาน

๑.๑ แผนงานเคหะและชุมชน

| ที่  | โครงการ   | วัตถุประสงค์                          | เป้าหมาย<br>(ผลผลิตของ<br>โครงการ)  | งบประมาณและที่ผ่านมา |               |               |               |               | ตัวชี้วัด<br>(KPI) | ผลที่คาดว่าจะ<br>ได้รับ                    | หน่วยงาน<br>รับผิดชอบ<br>หลัก |
|------|---|---------------------------------------|---|----------------------|---------------|---------------|---------------|---------------|--------------------|--|-------------------------------|
|      |   |                                       |   | ๒๕๖๑<br>(บาท)        | ๒๕๖๒<br>(บาท) | ๒๕๖๓<br>(บาท) | ๒๕๖๔<br>(บาท) | ๒๕๖๕<br>(บาท) |                    |  |                               |
| ๑๐๘. | โครงการก่อสร้างรางระบายน้ำ หมู่ที่ ๔ พร้อมบ่อพัก            | เพื่อป้องกันน้ำท่วมขัง                | ก่อสร้างรางระบายน้ำกว้าง ๐.๕๐ เมตร ลึก ๐.๖๐ เมตร ตามแบบ อบต.  |                      | ๑๐๐,๐๐๐       |               |               |               | ๑ แห่ง             | ประชาชนได้รับความสะดวกและปลอดภัยในการสัญจร | กองช่าง                       |
| ๑๐๙  | โครงการซ่อมแซมเหมืองดาดคอนกรีตพร้อมวางท่อระบายน้ำ หมู่ที่ ๕ | เพื่อให้ประชาชนได้มีน้ำใช้ทางการเกษตร | พื้นที่ซ่อมแซมไม่น้อยกว่า ๑๐๐ ตร.ม. วาง ท่อ  ๐.๔๐ ม. ตามแบบ อบต. |                      | ๕๖,๐๐๐        |               |               |               | ๑ แห่ง             | ประชาชนมีน้ำใช้ทางการเกษตรอย่างเพียงพอ     | กองช่าง                       |
| ๑๑๐  | โครงการขุดลอกสระบัว หมู่ที่ ๕                               | เพื่อให้ประชาชนได้มีน้ำใช้ทางการเกษตร | ขุดลอกสระจำนวน ๓๐ ไร่ ตามแบบ อบต.ตากตก  |                      | ๑๐๐,๐๐๐       |               |               |               | ๑ แห่ง             | ประชาชนมีน้ำใช้ทางการเกษตรอย่างเพียงพอ     | กองช่าง                       |
| ๑๑๑  | โครงการก่อสร้างถังเก็บน้ำ หมู่ที่ ๕                         | เพื่อให้ประชาชนมีน้ำใช้ทางการเกษตร    | ขนาดกว้าง ๒.๐๐ เมตร ยาว ๓.๘๐ เมตร สูง ๑.๘๐ เมตร ตามแบบ อบต.   |                      | ๔๓,๐๐๐        |               |               |               | ๑ แห่ง             | ประชาชนมีน้ำใช้ทางการเกษตรอยู่เพียงพอ      | กองช่าง                       |

รายละเอียดโครงการพัฒนา

แผนพัฒนาท้องถิ่น (พ.ศ. ๒๕๖๑ - ๒๕๖๕)

ผ. ๐๒

องค์การบริหารส่วนตำบลตากตก อำเภอบ้านตาก จังหวัดตาก

๑. ยุทธศาสตร์การพัฒนาด้านโครงสร้างพื้นฐาน

๑.๑ แผนงานเคหะและชุมชน

| ที่ | โครงการ   | วัตถุประสงค์                          | เป้าหมาย<br>(ผลผลิตของ<br>โครงการ)   | งบประมาณและที่ผ่านมา |               |               |               |               | ตัวชี้วัด<br>(KPI) | ผลที่คาดว่าจะ<br>ได้รับ                          | หน่วยงาน<br>รับผิดชอบ<br>หลัก |
|-----|---|---------------------------------------|--|----------------------|---------------|---------------|---------------|---------------|--------------------|--|-------------------------------|
|     |   |                                       |  | ๒๕๖๑<br>(บาท)        | ๒๕๖๒<br>(บาท) | ๒๕๖๓<br>(บาท) | ๒๕๖๔<br>(บาท) | ๒๕๖๕<br>(บาท) |                    |  |                               |
| ๑๑๒ | โครงการกั้นปากสปริงเวย์อ่างเก็บน้ำห้วยดินสอพอง หมู่ที่ ๑๑ | เพื่อเป็นการระบายน้ำและป้องกันน้ำท่วม | กั้นปากสปริงเวย์ขนาดกว้าง ๑๐ เมตร สูง ๕๐ ซม.  ๒๐ ซม.        |                      | ๒๐,๐๐๐        |               |               |               | ๑ แห่ง             | ประชาชนมีน้ำใช้ทางการเกษตรอย่างเพียงพอ           | กองช่าง                       |
| ๑๑๓ | โครงการก่อสร้างวางท่อระบายน้ำพร้อมบ่อพักท่อ หมู่ที่ ๕     | เพื่อเป็นการระบายน้ำและป้องกันน้ำท่วม | วางท่อระบายน้ำขนาด  ๖๐ ซม. พร้อมบ่อพักความยาวประมาณ ๑๓๒ ซม. |                      | ๕๕๐,๐๐๐       |               |               |               | ๑ แห่ง             | ระบายน้ำที่ท่วมขังไม่สามารถระบายน้ำได้ดีขึ้น     | กองช่าง                       |
| ๑๑๔ | โครงการขุดลอกสระหนองน้ำ หมู่ที่ ๕ พร้อมวางท่อระบายน้ำ     | เพื่อให้ประชาชนได้มีน้ำใช้ทางการเกษตร | ขุดลอกสระหนองน้ำ หมู่ที่ ๕ พร้อมวางท่อระบายน้ำตามแบบ อบต.  |                      | ๑๐๐,๐๐๐       |               |               |               | ๑ แห่ง             | ประชาชนมีน้ำใช้ทางการเกษตรอย่างเพียงพอ           | กองช่าง                       |
| ๑๑๕ | โครงการขุดลอกคลองน้ำดิบ หมู่ที่ ๕ - ๘                     | เพื่อให้ประชาชนมีน้ำใช้เพื่อการเกษตร  | ขุดลอกคลองน้ำดิบยาว ๑,๕๐๐ เมตร ลึก ๒ เมตร ตามแบบ อบต.  |                      | ๓๐๐,๐๐๐       |               |               |               | ๑ แห่ง             | ประชาชนมีแหล่งน้ำสามารถกักเก็บน้ำได้อย่างเพียงพอ | กองช่าง                       |

รายละเอียดโครงการพัฒนา

แผนพัฒนาท้องถิ่น (พ.ศ. ๒๕๖๑ - ๒๕๖๕)

องค์การบริหารส่วนตำบลตากตก อำเภอบ้านตาก จังหวัดตาก

ผ. ๐๒

๑. ยุทธศาสตร์การพัฒนาด้านโครงสร้างพื้นฐาน

๑.๑ แผนงานเคหะและชุมชน

| ที่ | โครงการ   | วัตถุประสงค์                                  | เป้าหมาย<br>(ผลผลิตของ<br>โครงการ)  | งบประมาณและที่ผ่านมา |               |               |               |               | ตัวชี้วัด<br>(KPI) | ผลที่คาดว่าจะ<br>ได้รับ                       | หน่วยงาน<br>รับผิดชอบ<br>หลัก |
|-----|---|---|---|----------------------|---------------|---------------|---------------|---------------|--------------------|---|-------------------------------|
|     |   |   |   | ๒๕๖๑<br>(บาท)        | ๒๕๖๒<br>(บาท) | ๒๕๖๓<br>(บาท) | ๒๕๖๔<br>(บาท) | ๒๕๖๕<br>(บาท) |                    |   |                               |
| ๑๑๖ | โครงการก่อสร้างบล็อกคอนเวร์สเหมือนห้วยดินสอพอง หมู่ที่ ๑๑ | เพื่อให้เกษตรกรมีน้ำใช้                       | ก่อสร้างบล็อกคอนเวร์สเหมือนห้วยดินสอพอง ขนาดกว้าง ๒ เมตร ยาว ๔.๕๐ เมตร ตามแบบ อบต.                                      |                      | ๒๐๐,๐๐๐       |               |               |               | ๑ แห่ง             | เพื่อให้เกษตรกรมีน้ำใช้                       | กองช่าง                       |
| ๑๑๗ | โครงการขยายคลองส่งน้ำ ข้างโรงสูบน้ำหนองจั่ว หมู่ที่ ๒     | เพื่อกักเก็บน้ำเพื่อการเกษตรและป้องกันน้ำท่วม | ขยายคลองระบายน้ำข้างโรงสูบน้ำหนองจั่ว ๒ กว้าง ๔ ม. ยาว ๕๐๐ ม. รั้วขวางท่อระบายน้ำขนาด ๑.๐๐ ม. จำนวน ๖๐ ท่อน ตามแบบ อบต. |                      | ๓๐๐,๐๐๐       |               |               |               | ๑ แห่ง             | ประชาชนมีน้ำใช้เพื่อการเกษตรและป้องกันน้ำท่วม | กองช่าง                       |
| ๑๑๘ | โครงการสำรวจและจัดทำผังเมืองตำบลตากตก                     | เพื่อให้การพัฒนาเป็นไปตามทิศทางที่วางไว้      | สำรวจและจัดทำผังเมืองในตำบล จำนวน ๑ แห่ง  |                      | ๑๐๐,๐๐๐       |               |               |               | ๑ แห่ง             | ประชาชนมีความพึงพอใจในการรับบริการ            | กองช่าง                       |
| ๑๑๙ | โครงการจัดทำป้ายบอกเขตพื้นที่สาธารณะ                      | เพื่อป้องกันการรุกล้ำที่สาธารณะ               | จัดทำป้ายบอกเขตพื้นที่สาธารณะ   |                      | ๑๐,๐๐๐        |               |               |               | ๑ แห่ง             | ประชาชนผู้เลี้ยงสัตว์ไม่รุกล้ำที่สาธารณะ      | กองช่าง                       |



รายละเอียดโครงการพัฒนา

แผนพัฒนาท้องถิ่น (พ.ศ. ๒๕๖๑ - ๒๕๖๕)

องค์การบริหารส่วนตำบลตากตก อำเภอบ้านตาก จังหวัดตาก

ผ. ๐๒

๑. ยุทธศาสตร์การพัฒนาด้านโครงสร้างพื้นฐาน

๑.๑ แผนงานเคหะและชุมชน

| ที่ | โครงการ   | วัตถุประสงค์   | เป้าหมาย<br>(ผลผลิตของ<br>โครงการ)   | งบประมาณและที่ผ่านมา |               |               |               |               | ตัวชี้วัด<br>(KPI) | ผลที่คาดว่าจะ<br>ได้รับ  | หน่วยงาน<br>รับผิดชอบ<br>หลัก |
|-----|---|--|--|----------------------|---------------|---------------|---------------|---------------|--------------------|--|-------------------------------|
|     |   |  |  | ๒๕๖๑<br>(บาท)        | ๒๕๖๒<br>(บาท) | ๒๕๖๓<br>(บาท) | ๒๕๖๔<br>(บาท) | ๒๕๖๕<br>(บาท) |                    |  |                               |
| ๑๒๐ | โครงการก่อสร้าง<br>ก่อสร้างถนนลาดยาง<br>เข้าห้วยดินสอพองหมู่<br>ที่ ๑๑ เชื่อมต่อ<br>ระหว่างถนนดงยาง -<br>ถนนทุ่งกระเซาะ | เพื่อให้ประชาชน หมู่ที่<br>๑๑ ได้มีการคมนาคมที่<br>สะดวกรวดเร็ว    | ถนนลาดยาง กว้าง<br>๕ เมตร ยาว<br>๓,๘๐๐ เมตร ตาม<br>แบบ อบต.  |                      |               | ๗,๕๐๐,๐๐๐     |               |               | ๑ สาย              | ประชาชน มี<br>ถนนลาดยางใช้ใน<br>การคมนาคมได้<br>สะดวกรวดเร็ว               | กองช่าง                       |
| ๑๒๑ | โครงการก่อสร้างถนน<br>คอนกรีตเสริมเหล็ก<br>สายไร่ดินสอพอง หมู่<br>ที่ ๑๑  | เพื่อให้ประชาชนได้รับ<br>ความสะดวกรวดเร็วและ<br>ปลอดภัยในการใช้ถนน | ก่อสร้างถนนคอน<br>กรีตเสริมเหล็ก<br>กว้าง ๕ เมตร ทน<br>๐.๕๐ เมตร ยาว<br>๓,๕๐๐๐ เมตร<br>ตามแบบ อบต. |                      |               | ๘,๕๐๐,๐๐๐     |               |               | ๑ สาย              | ประชาชนได้รับความ<br>สะดวกและรวดเร็ว<br>และปลอดภัยในการ<br>ใช้ถนน          | กองช่าง                       |
| ๑๒๒ | โครงการวางท่อระบาย<br>น้ำบริเวณบ้านนางลับ<br>ทับเอี่ยม ลงคลอง<br>ตาดจืด หมู่ที่ ๕                                       | เพื่อให้ประชาชน หมู่ที่ ๕<br>ได้มีระบบการระบายน้ำ<br>ที่ดี         | ท่อระบายน้ำ<br>ขนาด ๐.๘๐ x<br>๑.๐๐ เมตร<br>จำนวน ๖ จุดๆ ละ<br>๘ ท่อน ตามแบบ<br>อบต.                |                      |               | ๒,๕๐๐,๐๐๐     |               |               | ๑ แห่ง             | ในหมู่บ้านได้มีระบบ<br>การระบายน้ำที่ดี<br>และเป็นการแก้ไข<br>ปัญหาน้ำท่วม | กองช่าง                       |

รายละเอียดโครงการพัฒนา

แผนพัฒนาท้องถิ่น (พ.ศ. ๒๕๖๑ - ๒๕๖๕)

องค์การบริหารส่วนตำบลตากตก อำเภอบ้านตาก จังหวัดตาก

ผ. ๐๒

๑. ยุทธศาสตร์การพัฒนาด้านโครงสร้างพื้นฐาน

๑.๑ แผนงานเคหะและชุมชน

| ที่ | โครงการ   | วัตถุประสงค์                                     | เป้าหมาย<br>(ผลผลิตของ<br>โครงการ)                                 | งบประมาณและที่ผ่านมา |               |               |               |               | ตัวชี้วัด<br>(KPI) | ผลที่คาดว่าจะ<br>ได้รับ                      | หน่วยงาน<br>รับผิดชอบ<br>หลัก |
|-----|---|--|--|----------------------|---------------|---------------|---------------|---------------|--------------------|--|-------------------------------|
|     |   |  |  | ๒๕๖๑<br>(บาท)        | ๒๕๖๒<br>(บาท) | ๒๕๖๓<br>(บาท) | ๒๕๖๔<br>(บาท) | ๒๕๖๕<br>(บาท) |                    |  |                               |
| ๑๒๓ | โครงการก่อสร้างระบบบ่อบำบัดน้ำเสียในชุมชน หมู่ที่ ๑๑                              | เพื่อให้ประชาชนมีน้ำใช้อย่างมีคุณภาพ             | ปรับปรุงพัฒนาระบบน้ำในหมู่บ้านตามแบบอบต.                           |                      |               | ๑,๐๐๐,๐๐๐     |               |               | ๑ แห่ง             | ประชาชนมีน้ำใช้อย่างทั่วถึง                  | กองช่าง                       |
| ๑๒๔ | โครงการก่อสร้างถนนคสล./ลาดยาง บริเวณรอบสระน้ำ หมู่ที่ ๓                           | เพื่อให้คมนาคมสะดวกรวดเร็ว                       | ก่อสร้างถนนคสล. กว้าง ๕ เมตร ยาว ๖๐๐ เมตร ตามแบบอบต.               |                      |               | ๘๒๘,๐๐๐       |               |               | ๑ สาย              | ประชาชนได้รับความสะดวกและปลอดภัยในการสัญจร   | กองช่าง                       |
| ๑๒๕ | โครงการก่อสร้างสะพานคสล. จากหน้าโรงสูบน้ำหนองจิว ๑ ซ้ำมสระหนองน้ำสาธารณะหมู่ที่ ๕ | เพื่อให้ประชาชนได้รับความสะดวกรวดเร็วในการคมนาคม | ก่อสร้างสะพานคสล. กว้าง ๓ เมตร ยาว ๕๐ เมตร ตามแบบอบต.              |                      |               | ๓๐๐,๐๐๐       |               |               | ๑ แห่ง             | ประชาชนได้รับความสะดวกในการเดินทางทุกฤดูกาล  | กองช่าง                       |
| ๑๒๖ | โครงการวางท่อระบายน้ำ หมู่ที่ ๕ (เชื่อมท่อระบายน้ำเทศบาล)                         | เพื่อเป็นการระบายน้ำและป้องกันน้ำท่วม            | วางท่อระบายน้ำขนาด ๖๐ ซม. พร้อมบ่อบำบัดความยาว ๑๓๒ เมตร ตามแบบอบต. |                      |               | ๑,๐๐๐,๐๐๐     |               |               | ๑ แห่ง             | ระบายน้ำที่ท่วมขังให้สามารถระบายน้ำได้ดีขึ้น | กองช่าง                       |

รายละเอียดโครงการพัฒนา

แผนพัฒนาท้องถิ่น (พ.ศ. ๒๕๖๑ - ๒๕๖๕)

องค์การบริหารส่วนตำบลตากตก อำเภอบ้านตาก จังหวัดตาก

ผ. ๐๒

๑. ยุทธศาสตร์การพัฒนาด้านโครงสร้างพื้นฐาน

๑.๑ แผนงานเคหะและชุมชน

| ที่ | โครงการ  | วัตถุประสงค์  | เป้าหมาย<br>(ผลผลิตของ<br>โครงการ)   | งบประมาณและที่ผ่านมา |               |               |               |               | ตัวชี้วัด<br>(KPI) | ผลที่คาดว่าจะ<br>ได้รับ  | หน่วยงาน<br>รับผิดชอบ<br>หลัก |
|-----|--|---|--|----------------------|---------------|---------------|---------------|---------------|--------------------|--|-------------------------------|
|     |  |   |  | ๒๕๖๑<br>(บาท)        | ๒๕๖๒<br>(บาท) | ๒๕๖๓<br>(บาท) | ๒๕๖๔<br>(บาท) | ๒๕๖๕<br>(บาท) |                    |  |                               |
| ๑๒๗ | โครงการก่อสร้างทาง<br>ลงบริเวณ บ้าน<br>นางสิริราณี สุวรรณดี<br>หมู่ที่ ๕                         | เพื่อให้ประชาชนในหมู่ที่<br>๕ มีทางเท้าเพื่อความ<br>ปลอดภัยในการสัญจรไป<br>มา | ทางเท้า คสล.<br>กว้าง ๒ เมตร ยาว<br>๖๐๐ เมตร หนา<br>๐.๑๐ เมตร                  |                      |               | ๕๕๒,๐๐๐       |               |               | ๑ แห่ง             | ประชาชนได้รับความ<br>สะดวกและปลอดภัย<br>ในการสัญจร                         | กองช่าง                       |
| ๑๒๘ | โครงการก่อสร้างถนน<br>คสล. ซอย ยายแจ่ม<br>หมู่ที่ ๑๑   | เพื่อให้การคมนาคม<br>สะดวกรวดเร็ว   | ก่อสร้างถนนคสล.<br>กว้าง ๔ เมตร ยาว<br>๑๔๕ เมตร ตาม<br>แบบ อบต.                |                      |               | ๓๕๐,๐๐๐       |               |               | ๑ สาย              | ประชาชนได้รับความ<br>สะดวกและปลอดภัย<br>ในการสัญจร                         | กองช่าง                       |
| ๑๒๙ | โครงการขุดลอกคลอง<br>ทำบล็อกรองน้ำ<br>หมู่ที่ ๓ สระห้วยดอก<br>เข็ม                               | เพื่อเป็นการระบายน้ำ<br>และส่งน้ำเพื่อการเกษตร                                | ขุดลอกคลอง<br>กว้าง ๒ เมตร ยาว<br>๖ เมตร ตามแบบ<br>อบต.                        |                      |               | ๒๐๐,๐๐๐       |               |               | ๑ แห่ง             | ประชาชนมีน้ำใช้เพื่อ<br>การเกษตร และ<br>ระบายน้ำป้องกันน้ำ<br>ท่วม         | กองช่าง                       |
| ๑๓๐ | โครงการก่อสร้าง<br>บล็อกรองน้ำพร้อม<br>ประตูปิด - เปิด<br>บริเวณ สระหนองน้ำ<br>สาธารณะ หมู่ที่ ๕ | เพื่อเป็นการระบายและ<br>ส่งน้ำเพื่อการเกษตร                                   | ก่อสร้างบล็อกร<br>องน้ำพร้อม<br>ประตู ปิด - เปิด<br>จำนวน ๑ จุดตาม<br>แบบ อบต. |                      |               | ๒๐๐,๐๐๐       |               |               | ๑ แห่ง             | เพื่อให้ประชาชน มี<br>น้ำใช้เพื่อการเกษตร<br>และระบายน้ำ<br>ป้องกันน้ำท่วม | กองช่าง                       |

รายละเอียดโครงการพัฒนา

แผนพัฒนาท้องถิ่น (พ.ศ. ๒๕๖๑ - ๒๕๖๕)

องค์การบริหารส่วนตำบลตากตก อำเภอบ้านตาก จังหวัดตาก

ผ. ๐๒

๑. ยุทธศาสตร์การพัฒนาด้านโครงสร้างพื้นฐาน

๑.๑ แผนงานเคหะและชุมชน

| ที่ | โครงการ   | วัตถุประสงค์                           | เป้าหมาย<br>(ผลผลิตของ<br>โครงการ)   | งบประมาณและที่ผ่านมา |               |               |               |               | ตัวชี้วัด<br>(KPI) | ผลที่คาดว่าจะ<br>ได้รับ                        | หน่วยงาน<br>รับผิดชอบ<br>หลัก |
|-----|---|--|--|----------------------|---------------|---------------|---------------|---------------|--------------------|--|-------------------------------|
|     |   |  |  | ๒๕๖๑<br>(บาท)        | ๒๕๖๒<br>(บาท) | ๒๕๖๓<br>(บาท) | ๒๕๖๔<br>(บาท) | ๒๕๖๕<br>(บาท) |                    |  |                               |
| ๑๓๑ | โครงการปรับปรุง<br>ซ่อมแซมเหมือง<br>ดาดคอนกรีตสถานี<br>สูบน้ำหนองจั่ว ๑ -<br>๓ และบ้านหนอง<br>ชะลาบ | เพื่อให้ประชาชนมีน้ำ<br>ใช้ทางการเกษตร | ปรับปรุงซ่อมแซม<br>เหมือง ดาด<br>คอนกรีต สถานี<br>หนองจั่ว ๑ ตาม<br>แบบ อบต. |                      |               | ๕๐๐,๐๐๐       |               |               | ๑ แห่ง             | ประชาชนมีน้ำใช้ทาง<br>การเกษตรอย่าง<br>เพียงพอ | กองช่าง                       |
| ๑๓๒ | โครงการก่อสร้าง<br>เหมืองลอยจากหนอง<br>น้ำ ถึง ดอยเต่า<br>หมู่ที่ ๕                                 | เพื่อให้ประชาชนมีน้ำใช้<br>ทางการเกษตร | ก่อสร้างเหมือง<br>ลอยเป็นระยะทาง<br>๕๐๐ เมตร ตาม<br>แบบ อบต.                 |                      |               | ๑๕๐,๐๐๐       |               |               | ๑ แห่ง             | ประชาชนมีน้ำใช้ทาง<br>การเกษตรอย่าง<br>เพียงพอ | กองช่าง                       |
| ๑๓๓ | โครงการก่อสร้าง<br>เหมือง ดาด<br>คอนกรีตจากหัวนา<br>ตาชมถึงนาตาทอง<br>หมู่ที่ ๕ ลงสระ<br>หนองน้ำ    | เพื่อให้ประชาชนมีน้ำ<br>ใช้ทางการเกษตร | ก่อสร้างเหมือง<br>ดาดคอนกรีตเป็น<br>ระยะ ทาง ๕๐๐<br>เมตร ตามแบบ<br>อบต.      |                      |               | ๑๕๐,๐๐๐       |               |               | ๑ แห่ง             | ประชาชนมีน้ำใช้ทาง<br>การเกษตรอย่าง<br>เพียงพอ | กองช่าง                       |
| ๑๓๔ | โครงการขุดลอก<br>หนองบัวแดง<br>หมู่ที่ ๑  | เพื่อให้ประชาชนมีน้ำใช้<br>ทางการเกษตร | ขุดลอกหนอง<br>บัวแดง หมู่ที่ ๑   |                      |               | ๓๐๐,๐๐๐       |               |               | ๑ แห่ง             | ประชาชนมีน้ำใช้ทาง<br>การเกษตรอย่าง<br>เพียงพอ | กองช่าง                       |

รายละเอียดโครงการพัฒนา

แผนพัฒนาท้องถิ่น (พ.ศ. ๒๕๖๑ - ๒๕๖๕)

องค์การบริหารส่วนตำบลตากตก อำเภอบ้านตาก จังหวัดตาก

ผ. ๐๒

๑. ยุทธศาสตร์การพัฒนาด้านโครงสร้างพื้นฐาน

๑.๑ แผนงานเคหะและชุมชน

| ที่ | โครงการ   | วัตถุประสงค์                           | เป้าหมาย<br>(ผลผลิตของ<br>โครงการ)   | งบประมาณและที่ผ่านมา |               |               |               |               | ตัวชี้วัด<br>(KPI) | ผลที่คาดว่าจะ<br>ได้รับ                        | หน่วยงาน<br>รับผิดชอบ<br>หลัก |
|-----|---|--|--|----------------------|---------------|---------------|---------------|---------------|--------------------|--|-------------------------------|
|     |   |  |  | ๒๕๖๑<br>(บาท)        | ๒๕๖๒<br>(บาท) | ๒๕๖๓<br>(บาท) | ๒๕๖๔<br>(บาท) | ๒๕๖๕<br>(บาท) |                    |  |                               |
| ๑๓๕ | โครงการก่อสร้าง<br>เหมืองตาด<br>คอนกรีต หมู่ที่ ๕<br>ลงสะพานองน้ำ<br>บริเวณสถานีสูบน้ำ<br>หนองจิว ๑ | เพื่อให้ประชาชนมีน้ำ<br>ใช้ทางการเกษตร | ก่อสร้างเหมือง<br>ยาว ๓๕๐ เมตร<br>ตามแบบ อบต.  |                      |               | ๑๐๐,๐๐๐       |               |               | ๑ แห่ง             | ประชาชนมีน้ำใช้ทาง<br>การเกษตรอย่าง<br>เพียงพอ | กองช่าง                       |
| ๑๓๖ | โครงการขุดลอก<br>สะพานองน้ำหมู่ที่<br>๕ พร้อมปรับปรุง<br>ภูมิทัศน์                                  | เพื่อให้ประชาชนมีน้ำ<br>ใช้ทางการเกษตร | ขุดลอกสะพานอง<br>น้ำหมู่ที่ ๕ พร้อม<br>ปรับปรุงภูมิทัศน์<br>ตามแบบ อบต.                    |                      |               | ๑๐๐,๐๐๐       |               |               | ๑ แห่ง             | ประชาชนมีน้ำใช้ทาง<br>การเกษตรอย่าง<br>เพียงพอ | กองช่าง                       |
| ๑๓๗ | โครงการขยายคลองส่ง<br>น้ำคลองน้ำดิบ (ตาด<br>คอนกรีต) หมู่ที่ ๖-๗                                    | เพื่อให้ประชาชนมีน้ำใช้<br>ทางการเกษตร | ขยายคลองส่งน้ำ<br>ยาว ๑,๕๐๐ เมตร<br>ตามแบบ อบต.  |                      |               | ๕๕๐,๐๐๐       |               |               | ๒ แห่ง             | ประชาชนมีน้ำใช้ทาง<br>การเกษตรอย่าง<br>เพียงพอ | กองช่าง                       |
| ๑๓๘ | โครงการปรับปรุง<br>ซ่อมแซมเหมืองตาด<br>คอนกรีตเรียบถนน<br>จาก อบต. - หมู่ที่ ๗                      | เพื่อให้ประชาชนมีน้ำใช้<br>ทางการเกษตร | ปรับปรุงซ่อมแซม<br>เหมืองตาด<br>คอนกรีตเรียบ<br>ถนนจาก อบต.<br>- หมู่ที่ ๗ ตาม<br>แบบ อบต. |                      |               | ๑๐๐,๐๐๐       |               |               | ๑ แห่ง             | ประชาชนมีน้ำใช้ทาง<br>การเกษตรอย่าง<br>เพียงพอ | กองช่าง                       |

รายละเอียดโครงการพัฒนา

แผนพัฒนาท้องถิ่น (พ.ศ. ๒๕๖๑ - ๒๕๖๕)

ผ. ๐๒

องค์การบริหารส่วนตำบลตากตก อำเภอบ้านตาก จังหวัดตาก

๑. ยุทธศาสตร์การพัฒนาด้านโครงสร้างพื้นฐาน

๑.๑ แผนงานเคหะและชุมชน

| ที่ | โครงการ  | วัตถุประสงค์                            | เป้าหมาย<br>(ผลผลิตของ<br>โครงการ)   | งบประมาณและที่ผ่านมา |               |               |               |               | ตัวชี้วัด<br>(KPI) | ผลที่คาดว่าจะ<br>ได้รับ                        | หน่วยงาน<br>รับผิดชอบ<br>หลัก |
|-----|--|---|--|----------------------|---------------|---------------|---------------|---------------|--------------------|--|-------------------------------|
|     |  |   |  | ๒๕๖๑<br>(บาท)        | ๒๕๖๒<br>(บาท) | ๒๕๖๓<br>(บาท) | ๒๕๖๔<br>(บาท) | ๒๕๖๕<br>(บาท) |                    |  |                               |
| ๑๓๙ | โครงการซ่อมแซม<br>เหมืองเตปา หมู่ที่ ๘<br>- ๑๐             | เพื่อให้ประชาชนมีน้ำ<br>ใช้ทางการเกษตร  | ป ร ี บ ป ร ุ ง<br>ซ่อมแซมเหมือง<br>ทุ่งเตปา กว้าง ๔<br>เมตร ยาว ๑๐๐<br>เมตร |                      |               | ๔๕๐,๐๐๐       |               |               | ๑ แห่ง             | ประชาชนมีน้ำใช้<br>ทางการเกษตรอย่าง<br>เพียงพอ | กองช่าง                       |
| ๑๔๐ | โครงการก่อสร้าง<br>เหมืองอัดดินห้วย<br>ดินสอพอง หมู่ที่ ๑๑ | เพื่อประชาชนมีน้ำใช้<br>อุปโภคบริโภค    | ก่อสร้างเหมือง<br>อัดห้วยดินสอ<br>พองระยะทาง<br>๔,๐๐๐ เมตร                   |                      |               | ๑๕๐,๐๐๐       |               |               | ๑ แห่ง             | ประชาชนมีน้ำใช้<br>เพื่อการเกษตร               | กองช่าง                       |
| ๑๔๑ | โครงการขุดลอก<br>คลองน้ำดิบ<br>หมู่ที่ ๕-๘                 | เพื่อให้ประชาชนมีน้ำ<br>ใช้ทางการเกษตร  | ขุดลอกคลอง<br>ระยะทาง<br>๓,๐๐๐ เมตร<br>ตามแบบ อบต.                           |                      |               | ๖๐๐,๐๐๐       |               |               | ๑ แห่ง             | ประชาชนมีน้ำใช้<br>ทางการเกษตรอย่าง<br>เพียงพอ | กองช่าง                       |
| ๑๔๒ | โครงการขุดลอก<br>คลองข้างวัดโบสถ์<br>หมู่ที่ ๑๐            | เพื่อให้ประชาชนมีน้ำ<br>ใช้อุปโภคบริโภค | ขุดลอกคลองยาว<br>๔๐๐ เมตร ตาม<br>แบบ อบต.                                    |                      |               |               | ๒๐๐,๐๐๐       |               | ๑ แห่ง             | ประชาชนมีน้ำใช้<br>ทางการเกษตรอย่าง<br>เพียงพอ | กองช่าง                       |

รายละเอียดโครงการพัฒนา  
แผนพัฒนาท้องถิ่น (พ.ศ. ๒๕๖๑ - ๒๕๖๕)  
องค์การบริหารส่วนตำบลตากตก อำเภอบ้านตาก จังหวัดตาก

ผ. ๐๒

๑. ยุทธศาสตร์การพัฒนาด้านโครงสร้างพื้นฐาน

๑.๑ แผนงานเคหะและชุมชน

| ที่ | โครงการ   | วัตถุประสงค์                         | เป้าหมาย<br>(ผลผลิตของ<br>โครงการ)   | งบประมาณและที่ผ่านมา |               |               |               |               | ตัวชี้วัด<br>(KPI) | ผลที่คาดว่าจะ<br>ได้รับ                            | หน่วยงาน<br>รับผิดชอบ<br>หลัก |
|-----|---|--------------------------------------|--|----------------------|---------------|---------------|---------------|---------------|--------------------|--|-------------------------------|
|     |   |                                      |  | ๒๕๖๑<br>(บาท)        | ๒๕๖๒<br>(บาท) | ๒๕๖๓<br>(บาท) | ๒๕๖๔<br>(บาท) | ๒๕๖๕<br>(บาท) |                    |  |                               |
| ๑๔๓ | โครงการปรับปรุง<br>ซ่อมแซมไฟฟ้า<br>สาธารณะ หมู่ที่<br>๑-๑๑                    | เพื่อให้ประชาชนมีแสง<br>สว่างเพียงพอ | ปรับปรุงซ่อมแซม<br>ไฟฟ้าสาธารณะที่<br>ชำรุด                                  |                      |               |               | ๑๐๐,๐๐๐       |               | ๑ แห่ง             | ประชาชนมีไฟฟ้าใช้<br>และมีแสงส่องสว่าง<br>เพียงพอ  | กองช่าง                       |
| ๑๔๔ | โครงการขยายเขต<br>ไฟฟ้าที่สาธารณะ<br>บริเวณป่าช้าหมู่ที่ ๒                    | เพื่อให้ประชาชนมีแสง<br>สว่างเพียงพอ | ขยายเขตไฟฟ้า<br>สาธารณะ หมู่ที่ ๒<br>ตามแบบ อบต.                             |                      |               |               | ๑๐๐,๐๐๐       |               | ๑ แห่ง             | ประชาชนมีไฟฟ้าใช้<br>และมีแสงส่อง สว่าง<br>เพียงพอ | กองช่าง                       |
| ๑๔๕ | โครงการขยายเขต<br>ไฟฟ้าเข้าพื้นที่<br>การเกษตร หมู่ที่ ๑ -<br>๑๑              | เพื่อให้ประชาชนมีแสง<br>สว่างเพียงพอ | ขยายเขตไฟฟ้า<br>สาธารณะเข้า<br>พื้นที่การเกษตร<br>ทุกหมู่บ้านตาม<br>แบบ อบต. |                      |               |               | ๑๐๐,๐๐๐       |               | ๑ แห่ง             | ประชาชนมีไฟฟ้าใช้<br>และมีแสงส่องสว่าง<br>เพียงพอ  | กองช่าง                       |
| ๑๔๖ | โครงการขยายเขต<br>ไฟฟ้า หมู่ที่ ๔<br>บริเวณ หลังโรงงาน<br>เย็บผ้า - สระริมน้ำ | เพื่อให้ประชาชนมี<br>ไฟฟ้าใช้        | เพิ่มสายไฟฟ้า<br>เฟสดีระยะทาง<br>๑๕๐ เมตร ตาม<br>แบบ อบต.                    |                      |               |               | ๕๐,๐๐๐        |               | ๑ แห่ง             | ประชาชนมีไฟฟ้าใช้<br>และมีแสงสว่าง<br>เพียงพอ      | กองช่าง                       |

รายละเอียดโครงการพัฒนา

แผนพัฒนาท้องถิ่น (พ.ศ. ๒๕๖๑ - ๒๕๖๕)

ผ. ๐๒

องค์การบริหารส่วนตำบลตากตก อำเภอบ้านตาก จังหวัดตาก

๑. ยุทธศาสตร์การพัฒนาด้านโครงสร้างพื้นฐาน

๑.๑ แผนงานเคหะและชุมชน

| ที่ | โครงการ                                       | วัตถุประสงค์                  | เป้าหมาย<br>(ผลผลิตของ<br>โครงการ)                       | งบประมาณและที่ผ่านมา |               |               |               |               | ตัวชี้วัด<br>(KPI) | ผลที่คาดว่าจะ<br>ได้รับ                    | หน่วยงาน<br>รับผิดชอบ<br>หลัก |
|-----|---|-------------------------------|--|----------------------|---------------|---------------|---------------|---------------|--------------------|--|-------------------------------|
|     |   |                               |  | ๒๕๖๑<br>(บาท)        | ๒๕๖๒<br>(บาท) | ๒๕๖๓<br>(บาท) | ๒๕๖๔<br>(บาท) | ๒๕๖๕<br>(บาท) |                    |  |                               |
| ๑๔๗ | โครงการก่อสร้างถนน คสล. สายโรงปุ๋ย ม.๒        | เพื่อการคมนาคมที่สะดวกปลอดภัย | ก่อสร้างถนน คสล. กว้าง ๔ เมตร ยาว ๑,๑๖๐ เมตร ตามแบบ อบต. |                      |               | ๑,๙๔๘,๐๐๐     |               |               | ๑ สาย              | ประชาชนได้รับความสะดวกและปลอดภัยในการสัญจร | กองช่าง                       |
| ๑๔๘ | โครงการก่อสร้างถนน คสล. สายหน้าวัดพระธาตุน้อย | เพื่อการคมนาคมที่สะดวกปลอดภัย | ก่อสร้างถนน คสล. กว้าง ๕ เมตร ยาว ๒,๐๘๐ เมตร ตามแบบ อบต. |                      |               | ๔,๓๖๘,๐๐๐     |               |               | ๑ สาย              | ประชาชนได้รับความสะดวกและปลอดภัยในการสัญจร | กองช่าง                       |
| ๑๔๙ | โครงการก่อสร้างถนน คสล. เส้นข้างกรป.          | เพื่อการคมนาคมที่สะดวกปลอดภัย | ก่อสร้างถนน คสล. กว้าง ๕ เมตร ยาว ๑,๕๐๐ เมตร ตามแบบ อบต. |                      |               | ๓,๑๕๐,๐๐๐     |               |               | ๑ สาย              | ประชาชนได้รับความสะดวกและปลอดภัยในการสัญจร | กองช่าง                       |
| ๑๕๐ | โครงการก่อสร้างถนน คสล. สระหนองบัวแดง         | เพื่อการคมนาคมที่สะดวกปลอดภัย | ก่อสร้างถนน คสล. กว้าง ๔ เมตร ยาว ๗๐๐ เมตร ตามแบบ อบต.   |                      |               | ๑,๑๗๖,๐๐๐     |               |               | ๑ สาย              | ประชาชนได้รับความสะดวกและปลอดภัยในการสัญจร | กองช่าง                       |



รายละเอียดโครงการพัฒนา

แผนพัฒนาท้องถิ่น (พ.ศ. ๒๕๖๑ - ๒๕๖๕)

องค์การบริหารส่วนตำบลตากตก อำเภอบ้านตาก จังหวัดตาก

ผ. ๐๒

๑. ยุทธศาสตร์การพัฒนาด้านโครงสร้างพื้นฐาน

๑.๑ แผนงานเคหะและชุมชน

| ที่ | โครงการ                                      | วัตถุประสงค์                  | เป้าหมาย<br>(ผลผลิตของ<br>โครงการ)                       | งบประมาณและที่ผ่านมา |               |               |               |               | ตัวชี้วัด<br>(KPI) | ผลที่คาดว่าจะ<br>ได้รับ                    | หน่วยงาน<br>รับผิดชอบ<br>หลัก |
|-----|--|-------------------------------|--|----------------------|---------------|---------------|---------------|---------------|--------------------|--|-------------------------------|
|     |  |                               |  | ๒๕๖๑<br>(บาท)        | ๒๕๖๒<br>(บาท) | ๒๕๖๓<br>(บาท) | ๒๕๖๔<br>(บาท) | ๒๕๖๕<br>(บาท) |                    |  |                               |
| ๑๕๑ | โครงการก่อสร้างถนน คสล. สายห้วยดินสอพอง      | เพื่อการคมนาคมที่สะดวกปลอดภัย | ก่อสร้างถนน คสล. กว้าง ๔ เมตร ยาว ๒,๔๐๐ เมตร ตามแบบ อบต. |                      |               | ๔,๐๓๒,๐๐๐     |               |               | ๑ สาย              | ประชาชนได้รับความสะดวกและปลอดภัยในการสัญจร | กองช่าง                       |
| ๑๕๒ | โครงการก่อสร้างถนน คสล. สายป่าช้าใต้         | เพื่อการคมนาคมที่สะดวกปลอดภัย | ก่อสร้างถนน คสล. กว้าง ๕ เมตร ยาว ๓,๔๓๐ เมตร ตามแบบ อบต. |                      |               | ๗,๒๐๓,๐๐๐     |               |               | ๑ สาย              | ประชาชนได้รับความสะดวกและปลอดภัยในการสัญจร | กองช่าง                       |
| ๑๕๓ | โครงการก่อสร้างถนน คสล. สายปางควาย           | เพื่อการคมนาคมที่สะดวกปลอดภัย | ก่อสร้างถนน คสล. กว้าง ๔ เมตร ยาว ๑,๒๐๐ เมตร ตามแบบ อบต. |                      |               | ๒,๐๑๖,๐๐๐     |               |               | ๑ สาย              | ประชาชนได้รับความสะดวกและปลอดภัยในการสัญจร | กองช่าง                       |
| ๑๕๔ | โครงการก่อสร้างถนน คสล. สายเลียบบคลองน้ำแม่๕ | เพื่อการคมนาคมที่สะดวกปลอดภัย | ก่อสร้างถนน คสล. กว้าง ๔ เมตร ยาว ๑,๔๘๐ เมตร ตามแบบ อบต. |                      |               | ๒,๔๘๖,๐๐๐     |               |               | ๑ สาย              | ประชาชนได้รับความสะดวกและปลอดภัยในการสัญจร | กองช่าง                       |

รายละเอียดโครงการพัฒนา

แผนพัฒนาท้องถิ่น (พ.ศ. ๒๕๖๑ - ๒๕๖๕)

องค์การบริหารส่วนตำบลตากตก อำเภอบ้านตาก จังหวัดตาก

ผ. ๐๒

๑. ยุทธศาสตร์การพัฒนาด้านโครงสร้างพื้นฐาน

๑.๑ แผนงานเคหะและชุมชน

| ที่ | โครงการ  | วัตถุประสงค์                  | เป้าหมาย<br>(ผลผลิตของ<br>โครงการ)                       | งบประมาณและที่ผ่านมา |               |               |               |               | ตัวชี้วัด<br>(KPI) | ผลที่คาดว่าจะ<br>ได้รับ                    | หน่วยงาน<br>รับผิดชอบ<br>หลัก |
|-----|--|-------------------------------|--|----------------------|---------------|---------------|---------------|---------------|--------------------|--|-------------------------------|
|     |  |                               |  | ๒๕๖๑<br>(บาท)        | ๒๕๖๒<br>(บาท) | ๒๕๖๓<br>(บาท) | ๒๕๖๔<br>(บาท) | ๒๕๖๕<br>(บาท) |                    |  |                               |
| ๑๕๕ | โครงการก่อสร้างถนน คสล. สายท้ายบ้านม.๑         | เพื่อการคมนาคมที่สะดวกปลอดภัย | ก่อสร้างถนน คสล. กว้าง ๕ เมตร ยาว ๓,๐๕๐ เมตร ตามแบบ อบต. |                      |               | ๖,๔๐๕,๐๐๐     |               |               | ๑ สาย              | ประชาชนได้รับความสะดวกและปลอดภัยในการสัญจร | กองช่าง                       |
| ๑๕๖ | โครงการก่อสร้างถนน คสล. เส้นนาใหม่ - น้ำดิบม.๘ | เพื่อการคมนาคมที่สะดวกปลอดภัย | ก่อสร้างถนน คสล. กว้าง ๔ เมตร ยาว ๖๘๐ เมตร ตามแบบ อบต.   |                      |               | ๑,๑๔๒,๐๐๐     |               |               | ๑ สาย              | ประชาชนได้รับความสะดวกและปลอดภัยในการสัญจร | กองช่าง                       |
| ๑๕๗ | โครงการก่อสร้างถนน คสล. เส้นดอยแก้วม.๘         | เพื่อการคมนาคมที่สะดวกปลอดภัย | ก่อสร้างถนน คสล. กว้าง ๔ เมตร ยาว ๑,๖๗๐ เมตร ตามแบบ อบต. |                      |               | ๒,๘๐๕,๐๐๐     |               |               | ๑ สาย              | ประชาชนได้รับความสะดวกและปลอดภัยในการสัญจร | กองช่าง                       |
| ๑๕๘ | โครงการก่อสร้างถนน คสล. เส้นศาลเจ้าม.๗         | เพื่อการคมนาคมที่สะดวกปลอดภัย | ก่อสร้างถนน คสล. กว้าง ๔ เมตร ยาว ๑,๔๙๐ เมตร ตามแบบ อบต. |                      |               | ๒,๕๐๓,๐๐๐     |               |               | ๑ สาย              | ประชาชนได้รับความสะดวกและปลอดภัยในการสัญจร | กองช่าง                       |

รายละเอียดโครงการพัฒนา

แผนพัฒนาท้องถิ่น (พ.ศ. ๒๕๖๑ - ๒๕๖๕)

ผ. ๐๒

องค์การบริหารส่วนตำบลตากตก อำเภอบ้านตาก จังหวัดตาก

๑. ยุทธศาสตร์การพัฒนาด้านโครงสร้างพื้นฐาน

๑.๑ แผนงานเคหะและชุมชน

| ที่ | โครงการ                                   | วัตถุประสงค์                  | เป้าหมาย<br>(ผลผลิตของ<br>โครงการ)                        | งบประมาณและที่ผ่านมา |               |               |               |               | ตัวชี้วัด<br>(KPI) | ผลที่คาดว่าจะ<br>ได้รับ                    | หน่วยงาน<br>รับผิดชอบ<br>หลัก |
|-----|---|-------------------------------|---|----------------------|---------------|---------------|---------------|---------------|--------------------|--|-------------------------------|
|     |   |                               |   | ๒๕๖๑<br>(บาท)        | ๒๕๖๒<br>(บาท) | ๒๕๖๓<br>(บาท) | ๒๕๖๔<br>(บาท) | ๒๕๖๕<br>(บาท) |                    |  |                               |
| ๑๕๙ | โครงการก่อสร้างถนน คสล. เส้นรัยบายบาง     | เพื่อการคมนาคมที่สะดวกปลอดภัย | ก่อสร้างถนน คสล. กว้าง ๕ เมตร ยาว ๔๒๙๐ เมตร ตามแบบ อบต.   |                      |               | ๙,๐๐๙,๐๐๐     |               |               | ๑ สาย              | ประชาชนได้รับความสะดวกและปลอดภัยในการสัญจร | กองช่าง                       |
| ๑๖๐ | โครงการก่อสร้างถนน คสล. สายนาตาخم         | เพื่อการคมนาคมที่สะดวกปลอดภัย | ก่อสร้างถนน คสล. กว้าง ๔ เมตร ยาว ๑,๐๕๐ เมตร ตามแบบ อบต.  |                      |               | ๑,๗๖๔,๐๐๐     |               |               | ๑ สาย              | ประชาชนได้รับความสะดวกและปลอดภัยในการสัญจร | กองช่าง                       |
| ๑๖๑ | โครงการก่อสร้างถนน คสล. สายจำเบิร์ต       | เพื่อการคมนาคมที่สะดวกปลอดภัย | ก่อสร้างถนน คสล. กว้าง ๔ เมตร ยาว ๑,๕๔๐ เมตร ตามแบบ อบต.  |                      |               | ๒,๕๘๗,๐๐๐     |               |               | ๑ สาย              | ประชาชนได้รับความสะดวกและปลอดภัยในการสัญจร | กองช่าง                       |
| ๑๖๒ | โครงการก่อสร้างถนน คสล. เส้นป่าแดงม.๘     | เพื่อการคมนาคมที่สะดวกปลอดภัย | ก่อสร้างถนน คสล. กว้าง ๓.๕๐ เมตร ยาว ๓๐๐ เมตร ตามแบบ อบต. |                      |               | ๔๔๑,๐๐๐       |               |               | ๑ สาย              | ประชาชนได้รับความสะดวกและปลอดภัยในการสัญจร | กองช่าง                       |
| ๑๖๓ | โครงการก่อสร้างถนน คสล. แยกสระหนองจิ้งจอก | เพื่อการคมนาคมที่สะดวกปลอดภัย | ก่อสร้างถนน คสล. กว้าง ๔ เมตร ยาว ๑๔๐ เมตร ตามแบบ อบต.    |                      |               | ๒๓๕,๐๐๐       |               |               | ๑ สาย              | ประชาชนได้รับความสะดวกและปลอดภัยในการสัญจร | กองช่าง                       |

รายละเอียดโครงการพัฒนา

แผนพัฒนาท้องถิ่น (พ.ศ. ๒๕๖๑ - ๒๕๖๕)

องค์การบริหารส่วนตำบลตากตก อำเภอบ้านตาก จังหวัดตาก

ผ. ๐๒

๑. ยุทธศาสตร์การพัฒนาด้านโครงสร้างพื้นฐาน

๑.๑ แผนงานเคหะและชุมชน

| ที่ | โครงการ   | วัตถุประสงค์   | เป้าหมาย<br>(ผลผลิตของ<br>โครงการ)  | งบประมาณและที่ผ่านมา |               |               |               |               | ตัวชี้วัด<br>(KPI) | ผลที่คาดว่าจะ<br>ได้รับ                                | หน่วยงาน<br>รับผิดชอบ<br>หลัก |
|-----|---|--|---|----------------------|---------------|---------------|---------------|---------------|--------------------|--|-------------------------------|
|     |   |  |   | ๒๕๖๑<br>(บาท)        | ๒๕๖๒<br>(บาท) | ๒๕๖๓<br>(บาท) | ๒๕๖๔<br>(บาท) | ๒๕๖๕<br>(บาท) |                    |  |                               |
| ๑๖๔ | โครงการก่อสร้างถนน<br>คสล. รอบสะพานน้ำ                                  | เพื่อการคมนาคมที่<br>สะดวกปลอดภัย  | ก่อสร้างถนน คสล.<br>กว้าง ๔ เมตร ยาว<br>๓๙๐ เมตร ตาม<br>แบบอบต.   |                      |               |               | ๖๕๕,๐๐๐       |               | ๑ สาย              | ประชาชนได้รับ<br>ความสะดวกและ<br>ปลอดภัยในการ<br>สัญจร | กองช่าง                       |
| ๑๖๕ | โครงการปรับปรุง<br>ซ่อมแซมถนนลาดยาง<br>เส้นท้ายบ้านม๑                   | เพื่อการคมนาคมที่<br>สะดวกปลอดภัย  | ก่อสร้าง<br>ถนนลาดยาง กว้าง<br>๕ เมตร ยาว ๓๗๐<br>เมตรตามแบบอบต.   |                      |               | ๗๔๐,๐๐๐       |               |               | ๑ สาย              | ประชาชนได้รับ<br>ความสะดวกและ<br>ปลอดภัยในการ<br>สัญจร | กองช่าง                       |
| ๑๖๖ | โครงการปรับปรุง<br>ซ่อมแซมถนนลาดยาง<br>เส้นทางหลวง ๑๑๐๗<br>แยกทุ่งพระชะ | เพื่อการคมนาคมที่<br>สะดวกปลอดภัย  | ก่อสร้าง<br>ถนนลาดยาง กว้าง<br>๕ เมตร ยาว ๔๔๖๐<br>เมตรตามแบบอบต.  |                      |               | ๑,๕๖๘,๐๐๐     | ๑๔,๒๗๒,๐๐๐    |               | ๑ สาย              | ประชาชนได้รับ<br>ความสะดวกและ<br>ปลอดภัยในการ<br>สัญจร | กองช่าง                       |
| ๑๖๗ | โครงการก่อสร้าง<br>ถนนคอนกรีตเสริม<br>เหล็ก ซอยสำนักสงฆ์<br>หมู่ที่ ๒   | ๑.เพื่อก่อสร้างถนนให้<br>ได้มาตรฐาน<br>๒.เพื่อให้ประชาชน<br>ได้รับความสะดวก<br>รวดเร็วในการสัญจรไป<br>มา | ก่อสร้างถนน<br>คอนกรีตเสริม<br>เหล็ก ขนาดกว้าง<br>๔ ม. ยาว ๒๗๕<br>ม. หน้า ๐.๑๕ ม.<br>หรือมีพื้นที่ไม่น้อย<br>กว่า ๑,๑๐๐ ตร.<br>ม. | ๔๓๐,๐๐๐              |               |               |               |               | ๑ สาย              | ประชาชนได้รับ<br>ความสะดวกและ<br>ปลอดภัยในการ<br>สัญจร | กองช่าง                       |

รายละเอียดโครงการพัฒนา

แผนพัฒนาท้องถิ่น (พ.ศ. ๒๕๖๑ - ๒๕๖๕)

ผ. ๐๒

องค์การบริหารส่วนตำบลตากตก อำเภอบ้านตาก จังหวัดตาก

๑. ยุทธศาสตร์การพัฒนาด้านโครงสร้างพื้นฐาน

๑.๑ แผนงานเคหะและชุมชน

| ที่ | โครงการ   | วัตถุประสงค์  | เป้าหมาย<br>(ผลผลิตของ<br>โครงการ)  | งบประมาณและที่ผ่านมา |               |               |               |               | ตัวชี้วัด<br>(KPI)  | ผลที่คาดว่าจะ<br>ได้รับ                         | หน่วยงาน<br>รับผิดชอบ<br>หลัก |
|-----|---|---|---|----------------------|---------------|---------------|---------------|---------------|---|---|-------------------------------|
|     |   |   |   | ๒๕๖๑<br>(บาท)        | ๒๕๖๒<br>(บาท) | ๒๕๖๓<br>(บาท) | ๒๕๖๔<br>(บาท) | ๒๕๖๕<br>(บาท) |   |   |                               |
| ๑๖๘ | โครงการก่อสร้างถนนคอนกรีตเสริมเหล็ก รอบสระหนองน้ำ หมู่ที่ ๕     | ๑.เพื่อก่อสร้างถนนให้ได้มาตรฐาน<br>๒.เพื่อให้ประชาชนได้รับความสะดวก รวดเร็วในการสัญจรไปมา | ก่อสร้างถนนคอนกรีตเสริมเหล็ก ขนาดกว้าง ๔ ม. ยาว ๒๔๐ ม. หนา ๐.๑๕ ม. หรือมีพื้นที่ไม่น้อยกว่า ๙๖๐ ตร.ม. | ๓๗๐,๐๐๐              |               |               |               |               | ๑.จำนวนถนนที่ได้รับ การ ก่อสร้าง<br>๒. ความพึงพอใจของผู้ใช้ถนนไม่น้อยกว่าร้อยละ ๘๐  | ประชาชนได้รับความ สะดวก รวดเร็ว ใน การสัญจรไปมา | กองช่าง                       |
| ๑๖๙ | โครงการก่อสร้างถนนคอนกรีตเสริมเหล็ก เส้นคันน้ำดิบ หมู่ที่ ๖     | ๑.เพื่อก่อสร้างถนนให้ได้มาตรฐาน<br>๒.เพื่อให้ประชาชนได้รับความสะดวก รวดเร็วในการสัญจรไปมา | ก่อสร้างถนนคอนกรีตเสริมเหล็ก ขนาดกว้าง ๔ ม. ยาว ๒๔๐ ม. หนา ๐.๑๕ ม. หรือมีพื้นที่ไม่น้อยกว่า ๙๖๐ ตร.ม. | ๓๕๕,๐๐๐              |               |               |               |               | ๑.จำนวนถนนที่ ได้รับ การ ก่อสร้าง<br>๒. ความพึงพอใจของผู้ใช้ถนนไม่น้อยกว่าร้อยละ ๘๐ | ประชาชนได้รับความ สะดวก รวดเร็ว ใน การสัญจรไปมา | กองช่าง                       |
| ๑๗๐ | โครงการก่อสร้างถนนคอนกรีตเสริมเหล็ก หมู่ที่ ๑๐ (ต่อจากเส้นเดิม) | ๑.เพื่อก่อสร้างถนนให้ได้มาตรฐาน<br>๒.เพื่อให้ประชาชนได้รับความสะดวก รวดเร็วในการสัญจร     | ก่อสร้างถนนคอนกรีตเสริมเหล็ก ขนาดกว้าง ๔ ม. ยาว ๔๕ ม. หนา ๐.๑๕ ม. หรือมีพื้นที่ไม่น้อยกว่า ๑๐๐ ตร.ม.  | ๗๐,๐๐๐               |               |               |               |               | ๑.จำนวนถนนที่ ได้รับ การ ก่อสร้าง<br>๒. ความพึงพอใจของผู้ใช้ถนนไม่น้อยกว่าร้อยละ ๘๐ | ประชาชนได้รับความ สะดวก รวดเร็ว ใน การสัญจรไปมา | กองช่าง                       |

รายละเอียดโครงการพัฒนา

แผนพัฒนาท้องถิ่น (พ.ศ. ๒๕๖๑ - ๒๕๖๕)

องค์การบริหารส่วนตำบลตากตก อำเภอบ้านตาก จังหวัดตาก

ผ. ๐๒

๑. ยุทธศาสตร์การพัฒนาด้านโครงสร้างพื้นฐาน

๑.๑ แผนงานเคหะและชุมชน

| ที่ | โครงการ  | วัตถุประสงค์   | เป้าหมาย<br>(ผลผลิตของ<br>โครงการ)   | งบประมาณและที่ผ่านมา |               |               |               |               | ตัวชี้วัด<br>(KPI) | ผลที่คาดว่าจะ<br>ได้รับ                                       | หน่วยงาน<br>รับผิดชอบ<br>หลัก |
|-----|--|--|--|----------------------|---------------|---------------|---------------|---------------|--------------------|---|-------------------------------|
|     |  |  |  | ๒๕๖๑<br>(บาท)        | ๒๕๖๒<br>(บาท) | ๒๕๖๓<br>(บาท) | ๒๕๖๔<br>(บาท) | ๒๕๖๕<br>(บาท) |                    |   |                               |
| ๑๗๑ | โครงการต่อเติม/<br>ปรับปรุง /<br>ซ่อมแซม/ขยาย<br>คลองส่งน้ำสถานี<br>สูบน้ำด้วยไฟฟ้า<br>บ้านหนองชะลาบ | เพื่อให้สามารถใช้<br>งานได้ตลอดเวลาใน<br>การรองรับการ<br>ประกอบอาชีพ<br>เกษตรกรรมของ<br>ประชาชนในการใช้<br>น้ำเพื่อการเกษตร<br>การอุปโภคบริโภค | ต อ เ ต อ ม /<br>ป ร ิ บ ป ร ุ ง /<br>ซ อ ม แ ช ม / ข ย า ย<br>ค ล อ ง ส ่ง น ้ำ<br>ส ท าน ี ส ู บ น ้ำ<br>ด ้วย พ ี พ ้า บ ้าน<br>ห น อ ง ช ะ ล า บ | ๕๐๐,๐๐๐              | ๕๐๐,๐๐๐       | ๕๐๐,๐๐๐       | ๕๐๐,๐๐๐       |               | ๑ แห่ง             | ประชาชนในการ<br>ใช้ น้ำ เพื่อ<br>การเกษตร การ<br>อุปโภคบริโภค | กองช่าง                       |
| ๑๗๒ | โครงการต่อเติม/<br>ปรับปรุง /<br>ซ่อมแซม/ขยาย<br>คลองส่งน้ำ<br>หนองจิว ๑                             | เพื่อให้สามารถใช้<br>งานได้ตลอดเวลาใน<br>การรองรับการ<br>ประกอบอาชีพ<br>เกษตรกรรมของ<br>ประชาชนในการใช้<br>น้ำเพื่อการเกษตร<br>การอุปโภคบริโภค | ต อ เ ต อ ม /<br>ป ร ิ บ ป ร ุ ง /<br>ซ อ ม แ ช ม / ข ย า ย<br>ค ล อ ง ส ่ง น ้ำ<br>ห น อ ง จ ิว ๑   | ๕๐๐,๐๐๐              | ๕๐๐,๐๐๐       | ๕๐๐,๐๐๐       | ๕๐๐,๐๐๐       |               | ๑ แห่ง             | ประชาชนในการใช้<br>น้ำเพื่อการเกษตร<br>การอุปโภคบริโภค        | กองช่าง                       |

รายละเอียดโครงการพัฒนา

แผนพัฒนาท้องถิ่น (พ.ศ. ๒๕๖๑ - ๒๕๖๕)

ผ. ๐๒

องค์การบริหารส่วนตำบลตากตก อำเภอบ้านตาก จังหวัดตาก

๑. ยุทธศาสตร์การพัฒนาด้านโครงสร้างพื้นฐาน

๑.๑ แผนงานเคหะและชุมชน

| ที่ | โครงการ  | วัตถุประสงค์  | เป้าหมาย<br>(ผลผลิตของ<br>โครงการ)   | งบประมาณและที่ผ่านมา |               |               |               |               | ตัวชี้วัด<br>(KPI) | ผลที่คาดว่าจะ<br>ได้รับ   | หน่วยงาน<br>รับผิดชอบ<br>หลัก |
|-----|--|---|--|----------------------|---------------|---------------|---------------|---------------|--------------------|---|-------------------------------|
|     |  |   |  | ๒๕๖๑<br>(บาท)        | ๒๕๖๒<br>(บาท) | ๒๕๖๓<br>(บาท) | ๒๕๖๔<br>(บาท) | ๒๕๖๕<br>(บาท) |                    |   |                               |
| ๑๗๓ | โครงการต่อเติม/<br>ปรับปรุง/ซ่อมแซม/<br>ขยายคลองส่งน้ำ<br>หนองจี่ ๒            | เพื่อให้สามารถใช้งานได้<br>ตลอดเวลาในการรองรับ<br>การประกอบอาชีพ<br>เกษตรกรรมของ<br>ประชาชนในการใช้น้ำ<br>เพื่อการเกษตร การ<br>อุปโภคบริโภค | ต่อเติม/ปรับปรุง/<br>ซ่อมแซม/ขยาย<br>คลองส่งน้ำ หนอง<br>จี่ ๒                                  | ๕๐๐,๐๐๐              | ๕๐๐,๐๐๐       | ๕๐๐,๐๐๐       | ๕๐๐,๐๐๐       |               | ๑ แห่ง             | ประชาชนในการใช้น้ำ<br>เพื่อการเกษตร การ<br>อุปโภคบริโภค                   | กองช่าง                       |
| ๑๗๔ | โครงการต่อเติม/<br>ปรับปรุง/ซ่อมแซม/<br>ขยายคลองส่งน้ำ<br>หนองจี่ ๓            | เพื่อให้สามารถใช้งานได้<br>ตลอดเวลาในการรองรับ<br>การประกอบอาชีพ<br>เกษตรกรรมของ<br>ประชาชนในการใช้น้ำ<br>เพื่อการเกษตร การ<br>อุปโภคบริโภค | ต่อเติม/ปรับปรุง/<br>ซ่อมแซม/ขยาย<br>คลองส่งน้ำ<br>หนองจี่ ๓                                   | ๕๐๐,๐๐๐              | ๕๐๐,๐๐๐       | ๕๐๐,๐๐๐       | ๕๐๐,๐๐๐       |               | ๑ แห่ง             | ประชาชนในการใช้น้ำ<br>เพื่อการเกษตร การ<br>อุปโภคบริโภค                   | กองช่าง                       |
| ๑๗๕ | โครงการก่อสร้าง/ถม<br>ดิน/ปรับปรุงตลาด<br>ประชารัฐชุมชนคน<br>ท้องถิ่นตำบลตากตก | เพื่อให้มีตลาดประชารัฐ<br>ในการรองรับผลผลิต<br>ทางการเกษตรของ<br>ประชาชนในพื้นที่ เป็น<br>ศูนย์กลางในการจัด<br>จำหน่ายสินค้า                | พื้นที่ใช้สอยไม่<br>น้อยกว่า ๔,๒๒๕<br>ตร.ม. โดยถมดิน<br>ปริมาตรไม่น้อย<br>กว่า ๑๐,๕๐๐<br>ลบ.ม. | ๖๐๐,๐๐๐              |               |               |               |               | ๑ แห่ง             | มีตลาดประชารัฐในการ<br>รองรับผลผลิตทาง<br>การเกษตรของ<br>ประชาชนในพื้นที่ | กองช่าง                       |

รายละเอียดโครงการพัฒนา

แผนพัฒนาท้องถิ่น (พ.ศ. ๒๕๖๑ - ๒๕๖๕)

องค์การบริหารส่วนตำบลตากตก อำเภอบ้านตาก จังหวัดตาก

ผ. ๐๒

๑. ยุทธศาสตร์การพัฒนาด้านโครงสร้างพื้นฐาน

๑.๑ แผนงานเคหะและชุมชน

| ที่ | โครงการ   | วัตถุประสงค์  | เป้าหมาย<br>(ผลผลิตของ<br>โครงการ)   | งบประมาณและที่ผ่านมา |               |               |               |               | ตัวชี้วัด<br>(KPI)  | ผลที่คาดว่าจะ<br>ได้รับ                       | หน่วยงาน<br>รับผิดชอบ<br>หลัก |
|-----|---|---|--|----------------------|---------------|---------------|---------------|---------------|---|---|-------------------------------|
|     |   |   |  | ๒๕๖๑<br>(บาท)        | ๒๕๖๒<br>(บาท) | ๒๕๖๓<br>(บาท) | ๒๕๖๔<br>(บาท) | ๒๕๖๕<br>(บาท) |   |   |                               |
| ๑๗๖ | โครงการก่อสร้างถนนคอนกรีตเสริมเหล็ก เส้นศาลเจ้า หมู่ที่ ๗ | ๑.เพื่อก่อสร้างถนนให้ได้มาตรฐาน<br>๒.เพื่อให้ประชาชนได้รับความสะดวก รวดเร็วในการสัญจรไปมา | ขนาดกว้าง ๓.๕๐ เมตร ยาว ๑๔๕.๐๐ เมตร หน้า ๐.๑๕ เมตร หรือมีพื้นที่ก่อสร้าง ไม่น้อยกว่า ๕๐๗.๕๐ ตารางเมตร พร้อมปลูกฝังขยายถนน ระยะทาง ๕๐.๐๐ เมตร | ๒๕๐,๐๐๐              | ๒๕๐,๐๐๐       | ๒๕๐,๐๐๐       | ๒๕๐,๐๐๐       |               | ๑. จำนวนถนนที่ได้รับการก่อสร้าง<br>๒. ความพึงพอใจของผู้ใช้ถนนไม่น้อยกว่าร้อยละ ๘๐ | ประชาชนได้รับความสะดวก รวดเร็ว ในการสัญจรไปมา | กองช่าง                       |
| ๑๗๗ | โครงการวางท่อระบายน้ำพร้อมบ่อพัก หมู่ที่ ๑๑ ตำบลตากตก     | ๑.เพื่อก่อสร้างถนนให้ได้มาตรฐาน<br>๒.เพื่อให้ประชาชนได้รับความสะดวก รวดเร็วในการสัญจรไปมา | ขนาดเส้นผ่าศูนย์กลาง ๐.๖๐ เมตร จำนวน ๑๔๔ ท่อน พร้อมบ่อพักความกว้าง ภายในบ่อพัก ๑ x ๑ เมตร สูง ๑.๑๐ เมตร พร้อมฝาปิด จำนวน ๑ บ่อ               | ๒๐๐,๐๐๐              | ๒๐๐,๐๐๐       | ๒๐๐,๐๐๐       | ๒๐๐,๐๐๐       |               | ๑.จำนวนถนนที่ได้รับการก่อสร้าง<br>๒. ความพึงพอใจของผู้ใช้ถนนไม่น้อยกว่าร้อยละ ๘๐  | เพื่อป้องกันปัญหาน้ำท่วม                      | กองช่าง                       |



รายละเอียดโครงการพัฒนา

แผนพัฒนาท้องถิ่น (พ.ศ. ๒๕๖๑ - ๒๕๖๕)

องค์การบริหารส่วนตำบลตากตก อำเภอบ้านตาก จังหวัดตาก

ผ. ๐๒

๑. ยุทธศาสตร์การพัฒนาด้านโครงสร้างพื้นฐาน

๑.๑ แผนงานเคหะและชุมชน

| ที่ | โครงการ   | วัตถุประสงค์                                       | เป้าหมาย<br>(ผลผลิตของ<br>โครงการ)   | งบประมาณและที่ผ่านมา |               |               |               |               | ตัวชี้วัด<br>(KPI) | ผลที่คาดว่าจะ<br>ได้รับ                       | หน่วยงาน<br>รับผิดชอบ<br>หลัก |
|-----|---|--|--|----------------------|---------------|---------------|---------------|---------------|--------------------|---|-------------------------------|
|     |   |  |  | ๒๕๖๑<br>(บาท)        | ๒๕๖๒<br>(บาท) | ๒๕๖๓<br>(บาท) | ๒๕๖๔<br>(บาท) | ๒๕๖๕<br>(บาท) |                    |   |                               |
| ๑๗๘ | โครงการก่อสร้าง/ต่อเติม/ โรงอาคารรวบรวมขยะรีไซเคิลระดับตำบล หมู่ที่ ๕ (ต่อเนื่อง) | เพื่อให้มีสถานที่รองรับในการจัดการขยะของ อบต.ตากตก | ก่อสร้าง/ต่อเติม/ โรงอาคารรวบรวมขยะรีไซเคิลระดับตำบล หมู่ที่ ๕ ตำบลตากตก ตามแบบแปลนของ อบต.ตากตก | ๓๐๐,๐๐๐              | ๓๐๐,๐๐๐       | ๓๐๐,๐๐๐       | ๓๐๐,๐๐๐       |               | ๑ แห่ง             | มีสถานที่รองรับในการจัดการขยะของ อบต.ตากตก    | กองช่าง                       |
| ๑๗๙ | โครงการขุดลอกคลองน้ำดิบ หมู่ที่ ๕ หรือหมู่ที่ ๖ หรือหมู่ที่ ๗ ตำบลตากตก           | เพื่อให้ประชาชนมีแหล่งน้ำใช้ในการทำการเกษตร        | ขุดลอกคลองน้ำดิบ หมู่ที่ ๕ หรือหมู่ที่ ๖ หรือหมู่ที่ ๗ ตำบลตากตก ตามแบบแปลนของ อบต.ตากตก         | ๔๐๐,๐๐๐              | ๔๐๐,๐๐๐       | ๔๐๐,๐๐๐       | ๔๐๐,๐๐๐       |               | ๑ แห่ง             | ประชาชนได้มีแหล่งน้ำเพื่อการเกษตรใช้ได้ตลอดปี | กองช่าง                       |
| ๑๘๐ | ติดตั้งหม้อแปลงไฟฟ้า หมู่ที่ ๕ ตำบลตากตก  | เพื่อรองรับการขยายเขตการใช้ไฟฟ้าของ อบต.ตากตก      | ติดตั้งหม้อแปลงไฟฟ้า หมู่ที่ ๕ ตำบลตากตก   | ๕๐๐,๐๐๐              | ๕๐๐,๐๐๐       | ๕๐๐,๐๐๐       | ๕๐๐,๐๐๐       |               | ๑ แห่ง             | มีกระแสไฟฟ้าใช้อย่างเพียงพอ                   | กองช่าง                       |

รายละเอียดโครงการพัฒนา

แผนพัฒนาท้องถิ่น (พ.ศ. ๒๕๖๑ - ๒๕๖๕)

องค์การบริหารส่วนตำบลตากตก อำเภอบ้านตาก จังหวัดตาก

ผ. ๐๒

๑. ยุทธศาสตร์การพัฒนาด้านโครงสร้างพื้นฐาน

๑.๑ แผนงานเคหะและชุมชน

| ที่ | โครงการ   | วัตถุประสงค์  | เป้าหมาย<br>(ผลผลิตของ<br>โครงการ)   | งบประมาณและที่ผ่านมา |               |               |               |               | ตัวชี้วัด<br>(KPI)                          | ผลที่คาดว่าจะ<br>ได้รับ                       | หน่วยงาน<br>รับผิดชอบ<br>หลัก |
|-----|---|---|--|----------------------|---------------|---------------|---------------|---------------|---|---|-------------------------------|
|     |   |   |  | ๒๕๖๑<br>(บาท)        | ๒๕๖๒<br>(บาท) | ๒๕๖๓<br>(บาท) | ๒๕๖๔<br>(บาท) | ๒๕๖๕<br>(บาท) |   |   |                               |
| ๑๘๑ | - โครงการก่อสร้างถนนคอนกรีตเสริมเหล็ก สายโรงปุ๋ย ม.๒, ม.๓   | ๑.เพื่อก่อสร้างถนนให้ได้มาตรฐาน<br>๒.เพื่อให้ประชาชนได้รับความสะดวก รวดเร็วในการสัญจรไปมา | ก่อสร้างถนนคอนกรีตเสริมเหล็ก ขนาดกว้าง ๔ ม. ยาว ๑,๑๐๐ ม. หน้า ๐.๑๕ ม. หรือมีพื้นที่ไม่น้อยกว่า ๔,๔๐๐ ตร.ม  | ๒,๐๐๐,๐๐๐            | ๒,๐๐๐,๐๐๐     | ๒,๐๐๐,๐๐๐     | ๒,๐๐๐,๐๐๐     |               | ความพึงพอใจของผู้ใช้ถนนไม่น้อยกว่าร้อยละ ๘๐ | ประชาชนได้รับความสะดวก รวดเร็ว ในการสัญจรไปมา | กองช่าง                       |
| ๑๘๒ | ปรับปรุงซ่อมแซมสถานีสูบน้ำด้วยไฟฟ้า บ้านหนองชะลาบ , หนองจั่ว ๑,หนองจั่ว ๒,หนองจั่ว ๓                    | เพื่อให้ประชาชน ได้มีแหล่งน้ำเพื่อการเกษตร  | ปรับปรุงซ่อมแซมชุดมอเตอร์ไฟฟ้าชุดควบคุมไฟฟ้า (ตู้คอนโทรล) แพสูบน้ำ คลองส่งน้ำ ฯลฯ  | ๑,๐๐๐,๐๐๐            | ๑,๐๐๐,๐๐๐     | ๑,๐๐๐,๐๐๐     | ๑,๐๐๐,๐๐๐     |               | ๔ แห่ง                                      | ประชาชนมีแหล่งน้ำเพื่อการเกษตรอย่างเพียงพอ    | กองช่าง                       |
| ๑๘๓ | โครงการก่อสร้างถนนคอนกรีตเสริมเหล็ก สายทาง ม.๑๑ บ้านใหม่หนองน้ำพัฒนา - หมู่ที่ ๓ บ้านหนองจั่ว ตำบลตากตก | ๑.เพื่อก่อสร้างถนนให้ได้มาตรฐาน<br>๒.เพื่อให้ประชาชนได้รับความสะดวก รวดเร็วในการสัญจรไปมา | ช่วงที่ ๑ ก่อสร้างถนนคอนกรีตเสริมเหล็ก ขนาดกว้าง ๔ ม. ยาว ๑,๒๖๕ ม. หน้า ๐.๑๕ ม. หรือมีพื้นที่ไม่น้อยกว่า ๕,๐๖๐ ตร.ม.<br>- ช่วงที่ ๒ ก่อสร้างถนนคอนกรีตเสริมเหล็ก ขนาดกว้าง ๕ ม. ยาว ๖๐๐ ม. หน้า ๐.๑๕ ม. หรือมีพื้นที่ไม่น้อยกว่า ๓,๐๐๐ ตร.ม. |                      | ๓,๕๐๐,๐๐๐     | ๓,๕๐๐,๐๐๐     | ๓,๕๐๐,๐๐๐     |               | ความพึงพอใจของผู้ใช้ถนนไม่น้อยกว่าร้อยละ ๘๐ | ประชาชนได้รับความสะดวก รวดเร็ว ในการสัญจรไปมา | กองช่าง                       |

รายละเอียดโครงการพัฒนา

แผนพัฒนาท้องถิ่น (พ.ศ. ๒๕๖๑ - ๒๕๖๕)

องค์การบริหารส่วนตำบลตากตก อำเภอบ้านตาก จังหวัดตาก

ผ. ๐๒

๑. ยุทธศาสตร์การพัฒนาด้านโครงสร้างพื้นฐาน

๑.๑ แผนงานเคหะและชุมชน

| ที่ | โครงการ   | วัตถุประสงค์  | เป้าหมาย<br>(ผลผลิตของ<br>โครงการ)  | งบประมาณและที่ผ่านมา |               |               |               |               | ตัวชี้วัด<br>(KPI) | ผลที่คาดว่าจะ<br>ได้รับ   | หน่วยงาน<br>รับผิดชอบ<br>หลัก |
|-----|---|---|---|----------------------|---------------|---------------|---------------|---------------|--------------------|---|-------------------------------|
|     |   |   |   | ๒๕๖๑<br>(บาท)        | ๒๕๖๒<br>(บาท) | ๒๕๖๓<br>(บาท) | ๒๕๖๔<br>(บาท) | ๒๕๖๕<br>(บาท) |                    |   |                               |
| ๑๘๔ | โครงการปรับปรุงซ่อมแซมระบบประปาหมู่บ้าน หมู่ที่ ๑, หมู่ที่ ๓, หมู่ที่ ๔, หมู่ที่ ๑๑ | เพื่อให้ประชาชนมีน้ำใช้ในการอุปโภคในครัวเรือน   | ปรับปรุงระบบกรอง, ระบบผลิตน้ำ, อุปกรณ์, บั๊มน้ำ, มอเตอร์, ระบบควบคุมไฟฟ้า ฯลฯ         |                      | ๒,๐๐๐,๐๐๐     | ๒,๐๐๐,๐๐๐     | ๒,๐๐๐,๐๐๐     |               | ๔ แห่ง             | ประชาชนมีน้ำใช้ในการอุปโภคในครัวเรือน                           | กองช่าง                       |
| ๑๘๕ | โครงการปรับปรุงต่อเติมอาคารโรงจอดรถ อบต.ตากตก                                       | เพื่อให้มีพื้นที่จอดรถเพียงพอต่อรถยนต์ส่วนบุคคลที่ใช้ในหน่วยงาน อบต.ตากตก               | พื้นที่ใช้สอยไม่น้อยกว่า ๕๒ ตร.ม.   | ๑๕๐,๐๐๐              |               |               |               |               | ๑ แห่ง             | พื้นที่จอดรถเพียงพอต่อรถยนต์ส่วนบุคคลที่ใช้ในหน่วยงาน อบต.ตากตก | กองช่าง                       |
| ๑๘๖ | โครงการก่อสร้างถนน คสล./ลาดยาง ม.๓  | ๑. เพื่อก่อสร้างให้ได้มาตรฐาน<br>๒. เพื่อให้ประชาชนได้รับความสะดวกรวดเร็วในการสัญจรไปมา | ก่อสร้างถนน คสล./ลาดยาง ขนาดกว้าง ๕ เมตร ยาว ๒,๕๐๐ เมตร ทน ๐.๑๕ เมตร ตามแบบ อบต.ตากตก | ๖๐๐,๐๐๐              |               |               |               |               | ๑ แห่ง             | ประชาชนได้รับความสะดวกรวดเร็วในการสัญจรไปมา                     | กองช่าง                       |

รายละเอียดโครงการพัฒนา

แผนพัฒนาท้องถิ่น (พ.ศ. ๒๕๖๑ - ๒๕๖๕)

องค์การบริหารส่วนตำบลตากตก อำเภอบ้านตาก จังหวัดตาก

ผ. ๐๒

๑. ยุทธศาสตร์การพัฒนาด้านโครงสร้างพื้นฐาน

๑.๑ แผนงานเคหะและชุมชน

| ที่ | โครงการ   | วัตถุประสงค์  | เป้าหมาย<br>(ผลผลิตของ<br>โครงการ)   | งบประมาณและที่ผ่านมา |               |               |               |               | ตัวชี้วัด<br>(KPI) | ผลที่คาดว่าจะ<br>ได้รับ                             | หน่วยงาน<br>รับผิดชอบ<br>หลัก |
|-----|---|---|--|----------------------|---------------|---------------|---------------|---------------|--------------------|---|-------------------------------|
|     |   |   |  | ๒๕๖๑<br>(บาท)        | ๒๕๖๒<br>(บาท) | ๒๕๖๓<br>(บาท) | ๒๕๖๔<br>(บาท) | ๒๕๖๕<br>(บาท) |                    |   |                               |
| ๑๘๗ | โครงการก่อสร้างถนน คสล./ลาดยาง ม.๑๑                           | ๑.เพื่อก่อสร้างให้ได้มาตรฐาน<br>๒.เพื่อให้ประชาชนได้รับความสะดวกรวดเร็วในการสัญจรไปมา | ก่อสร้างถนน คสล./ลาดยาง ขนาดกว้าง ๕ เมตร ยาว ๒,๐๐๐ เมตร หนา ๐.๑๕ เมตร ตามแบบ อบต.ตากตก | ๖๐๐,๐๐๐              |               |               |               |               | ๑ แห่ง             | ประชาชนได้รับความสะดวก รวดเร็วในการสัญจรไปมา        | กองช่าง                       |
| ๑๘๘ | โครงการขุดลอกสระหนองจิวเหนือ หมู่ที่ ๓ - ๔                    | เพื่อให้ประชาชนมีน้ำใช้เพื่อการเกษตร  | ขุดลอกสระน้ำ ความกว้าง ๑๘๐ เมตร ยาว ๓๘๐ เมตร ตามแบบ อบต.ตากตก                          |                      |               | ๕,๐๐๐,๐๐๐     |               |               | ๑ แห่ง             | ประชาชนมีแหล่งน้ำที่สามารถกักเก็บน้ำได้อย่างเพียงพอ | กองช่าง                       |
| ๑๘๙ | โครงการติดตั้งเสาไฟฟ้าสาธารณะพลังงานแสงอาทิตย์ (โคมส่องสว่าง) | เพื่อให้ประชาชนมีแสงสว่างเพียงพอ  | ติดตั้งเสาไฟฟ้า ส่องสว่าง ชุด Street Light พร้อมอุปกรณ์ประกอบครบชุด                    |                      |               | ๕๐๐,๐๐๐       |               |               | ๑ แห่ง             | ประชาชนมีแสงสว่างเพียงพอ                            | กองช่าง                       |

รายละเอียดโครงการพัฒนา

แผนพัฒนาท้องถิ่น (พ.ศ. ๒๕๖๑ - ๒๕๖๕)

ผ. ๐๒

องค์การบริหารส่วนตำบลตากตก อำเภอบ้านตาก จังหวัดตาก

๑. ยุทธศาสตร์การพัฒนาด้านโครงสร้างพื้นฐาน

๑.๑ แผนงานเคหะและชุมชน

| ที่ | โครงการ  | วัตถุประสงค์                                      | เป้าหมาย<br>(ผลผลิตของ<br>โครงการ)                                     | งบประมาณและที่ผ่านมา |               |               |               |               | ตัวชี้วัด<br>(KPI) | ผลที่คาดว่าจะ<br>ได้รับ                                | หน่วยงาน<br>รับผิดชอบ<br>หลัก |
|-----|--|---|--|----------------------|---------------|---------------|---------------|---------------|--------------------|--|-------------------------------|
|     |  |   |  | ๒๕๖๑<br>(บาท)        | ๒๕๖๒<br>(บาท) | ๒๕๖๓<br>(บาท) | ๒๕๖๔<br>(บาท) | ๒๕๖๕<br>(บาท) |                    |  |                               |
| ๑๙๐ | โครงการต่อเติมโดม ,อาคาร พร้อมสร้าง เวที, ติดตั้งไฟฟ้า พร้อมราระบายน้ำ | เพื่อให้มีสถานที่รองรับ ในการกิจกรรมของ อบต.ตากตก | โครงการต่อเติมโดม ,อาคาร พร้อมสร้าง เวที, ติดตั้งไฟฟ้า พร้อมราระบายน้ำ |                      |               | ๕๐๐,๐๐๐       |               |               | ๑ แห่ง             | มีสถานที่รองรับใน การกิจกรรมของ อบต.ตากตก              | กองช่าง                       |
| ๑๙๑ | โครงการก่อสร้าง ฐ น า ค า ร ข ย ะ (แบบต่อเนื่อง)                       | เพื่อเป็นสถานที่รวบรวม และคัดแยกกำจัดขยะ          | ก่อสร้างธนาคาร ขยะ   |                      |               | ๒๐๐,๐๐๐       |               |               | ๑ แห่ง             | มีสถานที่รวบรวมและ คัดแยกกำจัดขยะ                      | กองช่าง                       |
| ๑๙๒ | โครงการขุดลอก หนองน้ำสาธารณะ พร้อมขุดล่องน้ำ หมู่ ที่ ๕                | เพื่อให้ ประชาชนมี น้ำใช้เพื่อการเกษตร            | ขุดลอกคลองส่งน้ำ ความกว้าง ๑๐๐ เมตร ยาว ๖๐๐ เมตรตามแบบ อบต. ตากตก      |                      |               | ๗๐๐,๐๐๐       |               |               | ๑ แห่ง             | ประชาชนมีแหล่งน้ำที่ สามารถกักเก็บน้ำได้ อย่างเพียงพอ  | กองช่าง                       |
| ๑๙๓ | โครงการขุดลอก เปลี่ยนคลองน้ำดิบ พร้อมวางท่อข้าม ถนน หมู่ที่ ๕          | เพื่อให้ ประชาชนมี น้ำใช้เพื่อการเกษตร            | ขุดลอกคลองส่ง น้ำความกว้าง ๘ เมตร ยาว ๗๐๐ เมตร ตามแบบ อบต.ตากตก        |                      |               | ๖๐๐,๐๐๐       |               |               | ๑ แห่ง             | ประชาชนมีแหล่ง น้ำที่สามารถกัก เก็บน้ำได้อย่าง เพียงพอ | กองช่าง                       |

รายละเอียดโครงการพัฒนา

แผนพัฒนาท้องถิ่น (พ.ศ. ๒๕๖๑ - ๒๕๖๕)

ผ. ๐๒

องค์การบริหารส่วนตำบลตากตก อำเภอบ้านตาก จังหวัดตาก

๑. ยุทธศาสตร์การพัฒนาด้านโครงสร้างพื้นฐาน

๑.๑ แผนงานเคหะและชุมชน

| ที่ | โครงการ  | วัตถุประสงค์  | เป้าหมาย<br>(ผลผลิตของ<br>โครงการ)   | งบประมาณและที่ผ่านมา |               |               |               |               | ตัวชี้วัด<br>(KPI) | ผลที่คาดว่าจะ<br>ได้รับ                      | หน่วยงาน<br>รับผิดชอบ<br>หลัก |
|-----|--|---|--|----------------------|---------------|---------------|---------------|---------------|--------------------|--|-------------------------------|
|     |  |   |  | ๒๕๖๑<br>(บาท)        | ๒๕๖๒<br>(บาท) | ๒๕๖๓<br>(บาท) | ๒๕๖๔<br>(บาท) | ๒๕๖๕<br>(บาท) |                    |  |                               |
| ๑๙๔ | โครงการขยายเขตไฟฟ้า/พร้อมไปส่องสว่างรอบสระ หมู่ที่ ๕ | เพื่อความสะดวกสบายและความปลอดภัยในชีวิตและทรัพย์สิน                                   | ขยายเขตไฟฟ้า/พร้อมไปส่องสว่าง  |                      |               | ๕๐๐,๐๐๐       |               |               | ๑ สาย              | ประชาชนมีความปลอดภัยในชีวิตและทรัพย์สิน      | กองช่าง                       |
| ๑๙๕ | โครงการก่อสร้างคสล./ลาดยาง ม.๕                       | ๑.เพื่อก่อสร้างให้ได้มาตรฐาน<br>๒.เพื่อให้ประชาชนได้รับความสะดวกรวดเร็วในการสัญจรไปมา | ก่อสร้างถนนคสล./ลาดยางขนาดกว้าง ๕ เมตร ยาว ๒,๐๐๐ เมตร หนา ๐.๑๕ เมตร ตามแบบ อบต.ตากตก | ๖๐๐,๐๐๐              |               |               |               |               | ๑ แห่ง             | ประชาชนได้รับความสะดวก รวดเร็วในการสัญจรไปมา | กองช่าง                       |
| ๑๙๖ | โครงการก่อสร้างถนน คสล./ลาดยาง ม.๓ เชื่อมต่อ ม.๑๑    | ๑.เพื่อก่อสร้างให้ได้มาตรฐาน<br>๒.เพื่อให้ประชาชนได้รับความสะดวกรวดเร็วในการสัญจรไปมา | ก่อสร้างถนนคสล./ลาดยางขนาดกว้าง ๕ เมตร ยาว ๒,๐๐๐ เมตร หนา ๐.๑๕ เมตร ตามแบบ อบต.ตากตก | ๖๐๐,๐๐๐              |               |               |               |               | ๑ แห่ง             | ประชาชนได้รับความสะดวก รวดเร็วในการสัญจรไปมา | กองช่าง                       |

รายละเอียดโครงการพัฒนา

แผนพัฒนาท้องถิ่น (พ.ศ. ๒๕๖๑ - ๒๕๖๕)

พ. ๐๒

องค์การบริหารส่วนตำบลตากตก อำเภอบ้านตาก จังหวัดตาก

๑. ยุทธศาสตร์การพัฒนาด้านโครงสร้างพื้นฐาน

๑.๑ แผนงานเคหะและชุมชน

| ที่ | โครงการ   | วัตถุประสงค์   | เป้าหมาย<br>(ผลผลิตของ<br>โครงการ)   | งบประมาณและที่ผ่านมา |               |               |               |               | ตัวชี้วัด<br>(KPI) | ผลที่คาดว่าจะ<br>ได้รับ                      | หน่วยงาน<br>รับผิดชอบ<br>หลัก |
|-----|---|--|--|----------------------|---------------|---------------|---------------|---------------|--------------------|--|-------------------------------|
|     |   |  |  | ๒๕๖๑<br>(บาท)        | ๒๕๖๒<br>(บาท) | ๒๕๖๓<br>(บาท) | ๒๕๖๔<br>(บาท) | ๒๕๖๕<br>(บาท) |                    |  |                               |
| ๑๙๗ | โครงการก่อสร้างถนน คสล./ลาดยาง ม.๑๑ เชื่อมต่อ ม.๓                   | ๑.เพื่อก่อสร้างให้ได้มาตรฐาน<br>๒.เพื่อให้ประชาชนได้รับความสะดวก รวดเร็วในการสัญจรไปมา | ก่อสร้างถนน คสล./ลาดยาง ตามแบบ อบต.ตากตก   | ๖๐๐,๐๐๐              |               |               |               |               | ๑ แห่ง             | ประชาชนได้รับความสะดวก รวดเร็วในการสัญจรไปมา | กองช่าง                       |
| ๑๙๘ | ก่อสร้างหรือปรับปรุงถนน คสล./ลาดยางที่ชำรุด พร้อมรั้วถอน ม.๑ - ม.๑๑ | ๑.เพื่อก่อสร้างให้ได้มาตรฐาน<br>๒.เพื่อให้ประชาชนได้รับความสะดวก รวดเร็วในการสัญจรไปมา | ก่อสร้างถนน คสล./ลาดยาง ตามแบบ อบต.ตากตก   | ๒,๐๐๐,๐๐๐            |               |               |               |               | ๑๑ แห่ง            | ประชาชนได้รับความสะดวก รวดเร็วในการสัญจรไปมา | กองช่าง                       |
| ๑๙๙ | โครงการก่อสร้างถนน คสล./ลาดยาง ม.๖ เชื่อมต่อ ม.๗                    | ๑.เพื่อก่อสร้างให้ได้มาตรฐาน<br>๒.เพื่อให้ประชาชนได้รับความสะดวก รวดเร็วในการสัญจรไปมา | ก่อสร้างถนน คสล./ลาดยาง ขนาดกว้าง ๕ เมตร ยาว ๒,๐๐๐ เมตร หนา ๐.๑๕ เมตร ตามแบบ อบต.ตากตก | ๑,๐๐๐,๐๐๐            |               |               |               |               | ๑ แห่ง             | ประชาชนได้รับความสะดวก รวดเร็วในการสัญจรไปมา | กองช่าง                       |

รายละเอียดโครงการพัฒนา

แผนพัฒนาท้องถิ่น (พ.ศ. ๒๕๖๑ - ๒๕๖๕)

ผ. ๐๒

องค์การบริหารส่วนตำบลตากตก อำเภอบ้านตาก จังหวัดตาก

๑. ยุทธศาสตร์การพัฒนาด้านโครงสร้างพื้นฐาน

๑.๑ แผนงานเคหะและชุมชน

| ที่ | โครงการ  | วัตถุประสงค์   | เป้าหมาย<br>(ผลผลิตของ<br>โครงการ)   | งบประมาณและที่ผ่านมา |               |               |               |               | ตัวชี้วัด<br>(KPI) | ผลที่คาดว่าจะ<br>ได้รับ                       | หน่วยงาน<br>รับผิดชอบ<br>หลัก |
|-----|--|--|--|----------------------|---------------|---------------|---------------|---------------|--------------------|---|-------------------------------|
|     |  |  |  | ๒๕๖๑<br>(บาท)        | ๒๕๖๒<br>(บาท) | ๒๕๖๓<br>(บาท) | ๒๕๖๔<br>(บาท) | ๒๕๖๕<br>(บาท) |                    |   |                               |
| ๒๐๐ | โครงการก่อสร้างถนน คสล./ลาดยางพร้อมรางระบายน้ำ ม.๑๑    | ๑.เพื่อก่อสร้างให้ได้มาตรฐาน<br>๒.เพื่อให้ประชาชนได้รับความสะดวก รวดเร็วในการสัญจรไปมา | ก่อสร้างถนน คสล./ลาดยาง ขนาดกว้าง ๒.๕ เมตร ยาว ๑๐๐ เมตร หนา ๐.๑๕ เมตร ตามแบบ อบต.ตากตก | ๖๐๐,๐๐๐              |               |               |               |               | ๑ แห่ง             | ประชาชนได้รับความสะดวก รวดเร็ว ในการสัญจรไปมา | กองช่าง                       |
| ๒๐๑ | โครงการก่อสร้างถนนลูตดินลูกรังพร้อมวางท่อและบ่อพัก ม.๗ | เพื่อให้ประชาชนได้รับความสะดวก รวดเร็วในการสัญจรไปมา                                   | ก่อสร้างถนนลูตดินลูกรัง พร้อมวางท่อและบ่อพัก ยาว ๑๐๐ เมตร กว้าง ๓ เมตร ท่อ Ø ๔๐        |                      |               | ๕๐๐,๐๐๐       |               |               | ๑ แห่ง             | ประชาชนได้รับความสะดวก รวดเร็ว ในการสัญจรไปมา | กองช่าง                       |
| ๒๐๒ | โครงการก่อสร้างถนนลูกรัง ม.๑ - ม.๑๑                    | เพื่อให้ประชาชนได้รับความสะดวก รวดเร็วในการสัญจรไปมา                                   | ก่อสร้างถนนลูตดินลูกรัง พร้อมวางท่อและบ่อพัก ตามแบบ อบต.ตากตก                          |                      |               | ๓,๐๐๐,๐๐๐     |               |               | ๑๑ แห่ง            | ประชาชนได้รับความสะดวก รวดเร็ว ในการสัญจรไปมา | กองช่าง                       |



รายละเอียดโครงการพัฒนา

แผนพัฒนาท้องถิ่น (พ.ศ. ๒๕๖๑ - ๒๕๖๕)

ผ. ๐๒

องค์การบริหารส่วนตำบลตากตก อำเภอบ้านตาก จังหวัดตาก

๑. ยุทธศาสตร์การพัฒนาด้านโครงสร้างพื้นฐาน

๑.๑ แผนงานเคหะและชุมชน

| ที่ | โครงการ  | วัตถุประสงค์  | เป้าหมาย<br>(ผลผลิตของ<br>โครงการ)   | งบประมาณและที่ผ่านมา |               |               |               |               | ตัวชี้วัด<br>(KPI) | ผลที่คาดว่าจะ<br>ได้รับ                     | หน่วยงาน<br>รับผิดชอบ<br>หลัก |
|-----|--|---|--|----------------------|---------------|---------------|---------------|---------------|--------------------|---|-------------------------------|
|     |  |   |  | ๒๕๖๑<br>(บาท)        | ๒๕๖๒<br>(บาท) | ๒๕๖๓<br>(บาท) | ๒๕๖๔<br>(บาท) | ๒๕๖๕<br>(บาท) |                    |   |                               |
| ๒๐๓ | โครงการก่อสร้างถนน คสล./ลาดยาง ม.๑ - ม.๑๑              | ๑.เพื่อก่อสร้างให้ได้มาตรฐาน<br>๒.เพื่อให้ประชาชนได้รับความสะดวกรวดเร็วในการสัญจรไปมา | ก่อสร้างถนน คสล./ลาดยางตามแบบ อบต.ตากตก                                    |                      | ๓,๐๐๐,๐๐๐     |               |               |               | ๑๑ แห่ง            | ประชาชนได้รับความสะดวกรวดเร็วในการสัญจรไปมา | กองช่าง                       |
| ๒๐๔ | โครงการก่อสร้างถนนลูกรังพร้อมวางท่อระบายน้ำ ม.๑ - ม.๑๑ | ๑.เพื่อก่อสร้างให้ได้มาตรฐาน<br>๒.เพื่อให้ประชาชนได้รับความสะดวกรวดเร็วในการสัญจรไปมา | ก่อสร้างถนนลูกรังพร้อมวางท่อระบายน้ำ กว้าง ๔ เมตร ยาว ๑๐๐ เมตร วางท่อ Ø ๔๐ |                      |               | ๓๐๐,๐๐๐       |               |               | ๑ แห่ง             | ประชาชนได้รับความสะดวกรวดเร็วในการสัญจรไปมา | กองช่าง                       |
| ๒๐๕ | โครงการก่อสร้างผนังป้องกันดินคั่นน้ำดิบพัง             | เพื่อก่อสร้างให้ได้มาตรฐาน และป้องกันตลิ่งพัง   | ตามแบบ อบต.ตากตก   |                      |               | ๑๐๐,๐๐๐       |               |               | ๑ แห่ง             | ป้องกันแนวตลิ่งพังและน้ำไม่ท่วมขัง          | กองช่าง                       |
| ๒๐๖ | โครงการเจาะวางท่อประปาข้ามถนน ม.๑,๒,๓,๔,๑๑             | เพื่อให้ประชาชนมีน้ำประปาใช้อย่างทั่วถึง  | ตามแบบ อบต.ตากตก   |                      |               | ๕๐๐,๐๐๐       |               |               | ๕ แห่ง             | ประชาชนมีน้ำประปาใช้อย่างทั่วถึง            | กองช่าง                       |

รายละเอียดโครงการพัฒนา

แผนพัฒนาท้องถิ่น (พ.ศ. ๒๕๖๑ - ๒๕๖๕)

องค์การบริหารส่วนตำบลตากตก อำเภอบ้านตาก จังหวัดตาก

ผ. ๐๒

๑. ยุทธศาสตร์การพัฒนาด้านโครงสร้างพื้นฐาน

๑.๑ แผนงานเคหะและชุมชน

| ที่ | โครงการ                          | วัตถุประสงค์  | เป้าหมาย<br>(ผลผลิตของ<br>โครงการ)                                | งบประมาณและที่ผ่านมา |               |               |               |               | ตัวชี้วัด<br>(KPI) | ผลที่คาดว่าจะ<br>ได้รับ  | หน่วยงาน<br>รับผิดชอบ<br>หลัก |
|-----|----------------------------------|---|---|----------------------|---------------|---------------|---------------|---------------|--------------------|--|-------------------------------|
|     |                                  |   |   | ๒๕๖๑<br>(บาท)        | ๒๕๖๒<br>(บาท) | ๒๕๖๓<br>(บาท) | ๒๕๖๔<br>(บาท) | ๒๕๖๕<br>(บาท) |                    |  |                               |
| ๒๐๗ | โครงการขุดลอกสระ<br>หนองบัวแดง   | ๑. ขุดลอกสระน้ำเดิมให้มีความลึกเพิ่มขึ้นเพื่อเพิ่มปริมาณการกักเก็บน้ำ<br>๒. เพื่อให้ประชาชนใช้ในการประกอบอาชีพทางเกษตรและเลี้ยงสัตว์ในฤดูแล้ง<br>๓. เพื่อให้ราษฎรภายในพื้นที่ดังกล่าวได้รับประโยชน์เพิ่มมากขึ้น | ขุดลอกสระหนองบัวแดงขนาดกว้าง ๑๕๐ เมตร ลึก ๓.๕ เมตร ยาว ๒๕๐ เมตร   |                      |               | ๓,๐๐๐,๐๐๐     | ๓,๐๐๐,๐๐๐     | ๓,๐๐๐,๐๐๐     | ๑ แห่ง             | ๑. สามารถกักเก็บน้ำไว้ใช้ประโยชน์มากยิ่งขึ้น และมีน้ำสำรองเพิ่มขึ้น ๑๘,๗๕๐ ลบ.ม.<br>๒. สามารถมีน้ำใช้ในการอุปโภค - และทำการเกษตรได้อย่างเพียงพอ<br>๓. พื้นที่ที่ได้รับประโยชน์จากสระน้ำสาธารณะช่วงฤดูแล้ง ๕๐๐ไร่ ประชาชนที่ได้รับประโยชน์จำนวน ๓๐๐ ครัวเรือน | กองช่าง                       |
| ๒๐๘ | โครงการขุดลอกสระ<br>ตาบุญ        | ๑. ขุดลอกสระน้ำเดิมให้มีความลึกเพิ่มขึ้นเพื่อเพิ่มปริมาณการกักเก็บน้ำ<br>๒. เพื่อให้ประชาชนใช้ในการประกอบอาชีพทางเกษตรและเลี้ยงสัตว์ในฤดูแล้ง   | ขุดลอกสระตาบุญใต้ขนาดกว้าง ๕๐ เมตร ลึก ๓ เมตร ยาว ๑๒๐ เมตร        |                      |               | ๑,๑๐๐,๐๐๐     | ๑,๑๐๐,๐๐๐     | ๑,๑๐๐,๐๐๐     | ๑ แห่ง             | ๑. สามารถกักเก็บน้ำไว้ใช้ประโยชน์มากยิ่งขึ้น และมีน้ำสำรองเพิ่มขึ้น ๓,๐๐๐ ลบ.ม.<br>๒. สามารถมีน้ำใช้ในการอุปโภค - และทำการเกษตรได้อย่างเพียงพอ<br>๓. พื้นที่ที่ได้รับประโยชน์จากสระน้ำสาธารณะช่วงฤดูแล้ง ๑๕๐ไร่  | กองช่าง                       |
| ๒๐๙ | โครงการขุดลอกสระ<br>หนองจิวเหนือ | ๑. ขุดลอกสระน้ำเดิมให้มีความลึกเพิ่มขึ้นเพื่อเพิ่มปริมาณการกักเก็บน้ำ๒. เพื่อให้ประชาชนใช้ในการประกอบอาชีพทางเกษตรและเลี้ยงสัตว์ในฤดูแล้ง   | ขุดลอกสระหนองจิวเหนือขนาดกว้าง ๑๐๐ เมตร ลึก ๒.๕ เมตร ยาว ๒๗๐ เมตร |                      |               | ๑,๗๐๐,๐๐๐     | ๑,๗๐๐,๐๐๐     | ๑,๗๐๐,๐๐๐     | ๑ แห่ง             | ๑. สามารถกักเก็บน้ำไว้ใช้ประโยชน์มากยิ่งขึ้น และมีน้ำสำรองเพิ่มขึ้น ๑๓,๕๐๐ ลบ.ม.<br>๒. สามารถมีน้ำใช้ในการอุปโภค - และทำการเกษตรได้อย่างเพียงพอ๓. พื้นที่ที่ได้รับประโยชน์จากสระน้ำสาธารณะช่วงฤดูแล้ง ๒๐๐ไร่ ประชาชนที่ได้รับประโยชน์จำนวน ๑๕๐ ครัวเรือน     | กองช่าง                       |

รายละเอียดโครงการพัฒนา

แผนพัฒนาท้องถิ่น (พ.ศ. ๒๕๖๑ - ๒๕๖๕)

องค์การบริหารส่วนตำบลตากตก อำเภอบ้านตาก จังหวัดตาก

ผ. ๐๒

๑. ยุทธศาสตร์การพัฒนาด้านโครงสร้างพื้นฐาน

๑.๑ แผนงานเคหะและชุมชน

| ที่             | โครงการ                        | วัตถุประสงค์  | เป้าหมาย<br>(ผลผลิตของ<br>โครงการ)  | งบประมาณและที่ผ่านมา |               |               |               |               | ตัวชี้วัด<br>(KPI) | ผลที่คาดว่าจะ<br>ได้รับ   | หน่วยงาน<br>รับผิดชอบ<br>หลัก |
|-----------------|--------------------------------|---|---|----------------------|---------------|---------------|---------------|---------------|--------------------|---|-------------------------------|
|                 |                                |   |   | ๒๕๖๑<br>(บาท)        | ๒๕๖๒<br>(บาท) | ๒๕๖๓<br>(บาท) | ๒๕๖๔<br>(บาท) | ๒๕๖๕<br>(บาท) |                    |   |                               |
| ๒๑๐             | โครงการขุดลอกสระ<br>หนองจิวใต้ | ๑. ขุดลอกสระน้ำเดิมให้มีความ<br>ลึกเพิ่มขึ้นเพื่อเพิ่มปริมาณการ<br>กักเก็บน้ำ<br>๒. เพื่อให้ประชาชนใช้ในการ<br>ประกอบอาชีพทางเกษตรและ<br>เลี้ยงสัตว์ใน<br>ฤดูแล้ง                           | ขุดลอกสระหนอง<br>จิวใต้ขนาดกว้าง<br>๑๐๐ เมตร ลึก<br>๒.๕ เมตร ยาว<br>๓๐๐ เมตร                |                      |               | ๑,๙๐๐,๐๐๐     | ๑,๙๐๐,๐๐๐     | ๑,๙๐๐,๐๐๐     | ๑ แห่ง             | ๑. สามารถกักเก็บน้ำไว้ใช้<br>ประโยชน์มากยิ่งขึ้น และมีน้ำ<br>สำรองเพิ่มขึ้น ๑๘,๗๕๐ ลบ.<br>ม. ๒. สามารถมีน้ำใช้ในการ<br>อุปโภค - และทำการเกษตร<br>ได้อย่างเพียงพอ<br>๓. พื้นที่ที่ได้รับประโยชน์<br>จากสระน้ำสาธารณะช่วงฤดู<br>แล้ง ๒๐๐ ไร่  | กองช่าง                       |
| ๒๑๑             | โครงการขุดลอก<br>คลองน้ำดิบ    | ๑. เพื่อเพิ่มประสิทธิภาพการกัก<br>เก็บน้ำในคลองสาธารณะไว้เป็น<br>น้ำต้นทุนสำรองกรณีฝนทิ้งช่วง<br>และการเพาะปลูกพืชนอก<br>ฤดูกาลผลิต<br>๒. เพื่อให้ประชาชนในพื้นที่<br>ได้รับประโยชน์มากขึ้น | ขุดลอกคลองน้ำ<br>ดิบ ขนาดกว้าง<br>๘ เมตร ลึก ๓.๕<br>เมตร ยาว<br>๒,๐๐๐ เมตร                  |                      |               | ๕๐๐,๐๐๐       | ๕๐๐,๐๐๐       | ๕๐๐,๐๐๐       | ๑ แห่ง             | ๑. สามารถกักเก็บน้ำไว้ใช้<br>ประโยชน์มากยิ่งขึ้น และมี<br>น้ำสำรองเพิ่มขึ้น<br>๓๒,๐๐๐ ลบ.ม.<br>๒. สามารถมีน้ำใช้ในการ<br>อุปโภค - และทำ<br>การเกษตรได้อย่างเพียงพอ  | กองช่าง                       |
| ๒๑๒             | โครงการขุดลอกลำ<br>ห้วยตาก     | ๑. เพื่อเป็นการป้องกันและ<br>แก้ไขปัญหาภัยแล้งและอุทกภัย<br>๒. เพื่อให้สามารถกักเก็บน้ำได้<br>เพิ่มขึ้น<br>๓. เพื่อแก้ไขปัญหาการขาด<br>แคลนน้ำสำหรับทำการเกษตร                              | ขุดลอกลำห้วย<br>ตาก ขนาดกว้าง<br>เฉลี่ย ๑๘ เมตร<br>ลึกเฉลี่ย ๓.๐๐<br>เมตร ยาว<br>๒,๐๐๐ เมตร |                      |               | ๑,๑๐๐,๐๐๐     | ๑,๑๐๐,๐๐๐     | ๑,๑๐๐,๐๐๐     | ๑ แห่ง             | ๑. สามารถกักเก็บน้ำไว้ใช้<br>ประโยชน์มากยิ่งขึ้น และมีน้ำ<br>สำรองเพิ่มขึ้น ๕๔,๐๐๐ ลบ.<br>ม. ๒. สามารถมีน้ำใช้ใน<br>การอุปโภค - และทำ<br>การเกษตรได้อย่างเพียงพอ<br>๓. พื้นที่ทางการเกษตรได้รับ<br>ประโยชน์จากสระน้ำ<br>สาธารณะช่วงฤดูแล้ง ๕๐๐ ไร่<br>ประชาชนที่ได้รับประโยชน์<br>จำนวน ๓๐๐ ครัวเรือน | กองช่าง                       |
| รวม ๒๑๒ โครงการ |                                |   |   | ๑๓๓,๖๕๓,๐๐๐          | ๒๘,๖๘๗,๐๐๐    | ๑๑๖,๒๑๘,๐๐๐   | ๓๗,๒๓๗,๐๐๐    | ๙,๓๐๐,๐๐๐     | -                  | -   | -                             |

รายละเอียดโครงการพัฒนา  
แผนพัฒนาท้องถิ่น (พ.ศ. ๒๕๖๑ - ๒๕๖๕)  
องค์การบริหารส่วนตำบลตากตก อำเภอบ้านตาก จังหวัดตาก

พ. ๐๒

รายละเอียดโครงการพัฒนา  
แผนพัฒนาท้องถิ่น (พ.ศ. 2561 – 2565)  
องค์การบริหารส่วนตำบลตากตก อำเภอบ้านตาก จังหวัดตาก

ผ. ๐๒

ก. ยุทธศาสตร์จังหวัดที่ ๒

ข. ยุทธศาสตร์การพัฒนาของ อปท. ในเขตจังหวัด ยุทธศาสตร์ที่ ๒

๒. ยุทธศาสตร์การวางแผน การส่งเสริมการลงทุนพาณิชย์ยกรรม และการท่องเที่ยว

๒.๑ แผนงานการเกษตร

| ที่ | โครงการ   | วัตถุประสงค์   | เป้าหมาย<br>(ผลผลิตของ<br>โครงการ)                                   | งบประมาณ      |               |               |               |               | ตัวชี้วัด<br>(KPI) | ผลที่คาดว่าจะได้รับ                                  | หน่วยงาน<br>รับผิดชอบหลัก |
|-----|---|--|--|---------------|---------------|---------------|---------------|---------------|--------------------|--|---------------------------|
|     |   |  |  | ๒๕๖๑<br>(บาท) | ๒๕๖๒<br>(บาท) | ๒๕๖๓<br>(บาท) | ๒๕๖๔<br>(บาท) | ๒๕๖๕<br>(บาท) |                    |  |                           |
| ๑   | โครงการส่งเสริมพัฒนา<br>องค์กรเกษตรและ<br>วิสาหกิจชุมชน | เพื่อให้องค์กรที่ทำ<br>หน้าที่พัฒนาด้าน<br>การเกษตรและ<br>วิสาหกิจชุมชนในพื้นที่ | องค์กรเกษตร<br>และวิสาหกิจ<br>ชุมชน                                  | ๖๐,๐๐๐        |               |               |               |               | ๑ แห่ง             | มีกลุ่มที่มุ่งพัฒนา<br>ทางการเกษตร<br>สำหรับเกษตรกร  | สำนักปลัด                 |
| ๒.  | โครงการสนับสนุนศูนย์<br>ถ่ายทอด<br>เทคโนโลยีการเกษตร    | เพื่อพัฒนาอบรม<br>ถ่ายทอดความรู้ต่างๆ<br>ให้แก่เกษตรกรใน<br>พื้นที่              | จัดอบรมให้<br>ความรู้สนับสนุน<br>การถ่ายทอด<br>เทคโนโลยีการ<br>เกษตร | ๓๐,๐๐๐        |               |               |               |               | ๑ แห่ง             | เกษตรกรได้<br>ผลิตผลปริมาณ<br>มากขึ้นและ<br>คุณภาพดี | สำนักปลัด                 |
| ๓.  | โครงการจัดทำแผน<br>เศรษฐกิจพอเพียง                      | เพื่อให้ประชาชนถือ<br>เป็นแนวทางในการ<br>ดำรงชีวิต                               | จัดทำแผน<br>เศรษฐกิจ<br>พอเพียงโดยการ<br>มีส่วนร่วมของ<br>ชุมชน      |               | ๕๐,๐๐๐        |               |               |               | ๑ แห่ง             | ประชาชนนำแผน<br>ไปใช้เป็นแนวทาง<br>ปฏิบัติที่ถูกต้อง | สำนักปลัด                 |

รายละเอียดโครงการพัฒนา  
แผนพัฒนาท้องถิ่น (พ.ศ. 2561 – 2565)  
องค์การบริหารส่วนตำบลตากตก อำเภอบ้านตาก จังหวัดตาก

ผ. ๐๒

๒. ยุทธศาสตร์การวางแผน การส่งเสริมการลงทุนพาณิชย์ยกรรม และการท่องเที่ยว

๒.๑ แผนงานการเกษตร

| ที่ | โครงการ   | วัตถุประสงค์  | เป้าหมาย<br>(ผลผลิตของ<br>โครงการ)                                       | งบประมาณ      |               |               |               |               | ตัวชี้วัด<br>(KPI) | ผลที่คาดว่าจะ<br>ได้รับ  | หน่วยงาน<br>รับผิดชอบหลัก |
|-----|---|---|--|---------------|---------------|---------------|---------------|---------------|--------------------|--|---------------------------|
|     |   |   |  | ๒๕๖๑<br>(บาท) | ๒๕๖๒<br>(บาท) | ๒๕๖๓<br>(บาท) | ๒๕๖๔<br>(บาท) | ๒๕๖๕<br>(บาท) |                    |  |                           |
| ๔.  | โครงการส่งเสริม<br>การเกษตรและ<br>ถ่ายทอด<br>เทคโนโลยีการเกษตร<br>จัดตั้งกองทุนเมล็ดพันธุ์<br>ข้าว/ถั่ว | เพื่อให้เกษตรกรมี<br>เมล็ดพันธุ์ข้าว/ถั่วที่มี<br>คุณภาพและราคา | จัดตั้งกองทุน<br>เมล็ดพันธุ์ข้าว/<br>ถั่ว ประจำตำบล<br>จำนวน ๑<br>กองทุน |               | ๑๐๐,๐๐๐       |               |               |               | ๑ แห่ง             | เกษตรกรมีเมล็ด<br>พันธุ์ข้าว/ถั่วที่มี<br>คุณภาพและราคา<br>ถูก | สำนัก<br>ปลัด             |
| ๕.  | โครงการส่งเสริมการทำ<br>การเกษตรอินทรีย์ ปุ๋ย<br>หมัก ,ปุ๋ยหมัก,ปุ๋ยน้ำ<br>ชีวภาพ,ปุ๋ยอินทรีย์          | เพื่อส่งเสริมการเพิ่ม<br>พื้นที่เกษตรอินทรีย์                   | ส่งเสริมและ<br>สนับสนุนการทำ<br>เกษตรอินทรีย์<br>ให้กับหมู่บ้าน          |               | ๕๐,๐๐๐        |               |               |               | ๑ แห่ง             | ประชาชนมีอาชีพ<br>รายได้เพิ่มขึ้น                              | สำนัก<br>ปลัด             |
| ๖.  | โครงการส่งเสริม<br>สนับสนุนการทำปุ๋ยเม็ด  | เพื่อลดการใช้สารเคมี<br>ในการทำเกษตร                            | ส่งเสริม<br>สนับสนุนการทำ<br>ปุ๋ยอัดเม็ด<br>จำนวน ๑๑<br>หมู่บ้าน         |               | ๑๐๐,๐๐๐       |               |               |               | ๑ แห่ง             | เกษตรกรมีความรู้<br>เกี่ยวกับการทำปุ๋ย<br>เม็ด                 | สำนักปลัด                 |

รายละเอียดโครงการพัฒนา  
แผนพัฒนาท้องถิ่น (พ.ศ. 2561 – 2565)

ผ. ๐๒

องค์การบริหารส่วนตำบลตากตก อำเภอบ้านตาก จังหวัดตาก

๒.ยุทธศาสตร์การวางแผน การส่งเสริมการลงทุนพาณิชย์ยกรรม และการท่องเที่ยว

๒.๑ แผนงานการเกษตร

| ที่ | โครงการ   | วัตถุประสงค์  | เป้าหมาย<br>(ผลผลิตของ<br>โครงการ)  | งบประมาณ      |               |               |               |               | ตัวชี้วัด<br>(KPI) | ผลที่คาดว่าจะ<br>ได้รับ   | หน่วยงาน<br>รับผิดชอบหลัก |
|-----|---|---|---|---------------|---------------|---------------|---------------|---------------|--------------------|---|---------------------------|
|     |   |   |   | ๒๕๖๑<br>(บาท) | ๒๕๖๒<br>(บาท) | ๒๕๖๓<br>(บาท) | ๒๕๖๔<br>(บาท) | ๒๕๖๕<br>(บาท) |                    |   |                           |
| ๗.  | โครงการบริหารและ<br>พัฒนาการจัดกิจกรรม<br>ด้านการเกษตรภายใต้<br>การดำเนินงานศูนย์<br>ถ่ายทอด<br>เทคโนโลยีการเกษตร | เพื่อให้เกษตรกรมี<br>เมล็ดพันธุ์ข้าว/ถั่วที่มี<br>คุณภาพและราคา     | จัดตั้งกองทุน<br>เมล็ดพันธุ์ข้าว/<br>ถั่ว ประจำตำบล<br>จำนวน ๑<br>กองทุน  |               | ๕๐,๐๐๐        |               |               |               | ๑ แห่ง             | ตำบลตากตกเป็น<br>ศูนย์กลางในการ<br>เรียนรู้ถ่ายทอด<br>เทคโนโลยีการ<br>เกษตร | สำนัก<br>ปลัด             |
| ๘.  | โครงการส่งเสริมศูนย์<br>การเรียนรู้เกษตร<br>พอเพียง   | เพื่อให้ประชาชนมี<br>ศูนย์การเรียนรู้<br>การเกษตรพอเพียงใน<br>ชุมชน | หมู่บ้านที่๑๑<br>บ้านใหม่หนอง<br>น้ำพัฒนา   |               |               | ๕๐,๐๐๐        |               |               | ๑ แห่ง             | ประชาชนมีศูนย์<br>การเรียนรู้ด้าน<br>การเกษตรพอเพียง<br>ในชุมชน             | สำนักปลัด                 |
| ๙.  | โครงการส่งเสริมการ<br>ปลูกผักสวนครัวตาม<br>ทฤษฎีเศรษฐกิจ<br>พอเพียง   | เพื่อส่งเสริมให้<br>ประชาชนหันมาปลูก<br>ผักกินเอง                   | ส่งเสริมณรงค์<br>ให้ประชาชน<br>ปลูกผักสวนครัว<br>ตามแนวทาง<br>พระราชดำริเช่น<br>ปลูกผัก เลี้ยง<br>ปลา เลี้ยงเป็ดฯ |               |               | ๕๐,๐๐๐        |               |               | ๑ แห่ง             | ประชาชนมีกินมีใช้<br>และนำไปขายเพิ่ม<br>รายได้                              | สำนักปลัด                 |

รายละเอียดโครงการพัฒนา  
แผนพัฒนาท้องถิ่น (พ.ศ. 2561 – 2565)

ผ. ๐๒

องค์การบริหารส่วนตำบลตากตก อำเภอบ้านตาก จังหวัดตาก

๒.ยุทธศาสตร์การวางแผน การส่งเสริมการลงทุนพาณิชย์ยกรรม และการท่องเที่ยว

๒.๑ แผนงานการเกษตร

| ที่            | โครงการ   | วัตถุประสงค์   | เป้าหมาย<br>(ผลผลิตของ<br>โครงการ)        | งบประมาณ      |               |               |               |               | ตัวชี้วัด<br>(KPI) | ผลที่คาดว่าจะ<br>ได้รับ                                       | หน่วยงาน<br>รับผิดชอบหลัก |
|----------------|---|--|---|---------------|---------------|---------------|---------------|---------------|--------------------|---|---------------------------|
|                |   |  |   | ๒๕๖๑<br>(บาท) | ๒๕๖๒<br>(บาท) | ๒๕๖๓<br>(บาท) | ๒๕๖๔<br>(บาท) | ๒๕๖๕<br>(บาท) |                    |   |                           |
| ๑๐             | โครงการปลูกต้นไม้ผล<br>พันธ์ดี                          | อบรมให้ความรู้<br>เกี่ยวกับการปลูกผัก<br>เศรษฐกิจพร้อม<br>สนับสนุนพันธ์พืช<br>เศรษฐกิจ | หมู่ที่๑-๑๑                               |               |               | ๕๐,๐๐๐        |               |               | ๑ แห่ง             | สมาชิกมีรายได้ปี<br>ละ๑๐,๐๐๐บาท/<br>รายได้                    | สำนัก<br>ปลัด             |
| ๑๑             | โครงการส่งเสริมการ<br>กำจัดศัตรูพืชโดยไม่ใช้<br>สารเคมี | เพื่อลดการใช้สารเคมี<br>ในการทำการเกษตร  | พื้นที่เกษตรที่<br>ประสบปัญหา<br>ศัตรูพืช |               |               | ๕๐,๐๐๐        |               |               | ๑ แห่ง             | เกษตรกรลดต้นทุน<br>การผลิตและ<br>ได้ผลผลิตที่ไม่มี<br>สารเคมี | สำนักปลัด                 |
| รวม ๑๑ โครงการ |   |  |   | ๙๐,๐๐๐        | ๓๕๐,๐๐๐       | ๒๐๐,๐๐๐       | -             | -             | -                  | -   | -                         |



รายละเอียดโครงการพัฒนา  
แผนพัฒนาท้องถิ่น (พ.ศ. 2561 – 2565)

ผ. ๐๒

องค์การบริหารส่วนตำบลตากตก อำเภอบ้านตาก จังหวัดตาก

๒.ยุทธศาสตร์การวางแผน การส่งเสริมการลงทุนพาณิชย์ยกรรม และการท่องเที่ยว

๒.๑ แผนงานสร้างความเข้มแข็งของชุมชน

| ที่ | โครงการ  | วัตถุประสงค์   | เป้าหมาย<br>(ผลผลิตของ<br>โครงการ)           | งบประมาณ      |               |               |               |               | ตัวชี้วัด<br>(KPI)   | ผลที่คาดว่าจะ<br>ได้รับ                       | หน่วยงาน<br>รับผิดชอบหลัก |
|-----|--|--|--|---------------|---------------|---------------|---------------|---------------|----------------------|---|---------------------------|
|     |  |  |  | ๒๕๖๑<br>(บาท) | ๒๕๖๒<br>(บาท) | ๒๕๖๓<br>(บาท) | ๒๕๖๔<br>(บาท) | ๒๕๖๕<br>(บาท) |                      |   |                           |
| ๑.  | โครงการจัดตั้งร้านค้า<br>จำหน่ายผลิตภัณฑ์<br>ชุมชน                 | เพื่อให้มีสถานที่<br>จำหน่ายผลิตภัณฑ์<br>ชุมชน                             | จัดตั้งร้านค้า<br>ชุมชนจำนวน ๑<br>แห่ง       | ๒๐,๐๐๐        |               |               |               |               | ๑ แห่ง               | กลุ่มอาชีพมี<br>สถานที่จำหน่าย<br>สินค้าชุมชน | สำนัก<br>ปลัด             |
| ๒.  | โครงการฝึกอบรมและ<br>ให้การสนับสนุนกลุ่ม<br>อาชีพ                  | เพื่อส่งเสริมอาชีพและ<br>เสริมรายได้ให้แก่<br>ประชาชน                      | จัดอบรมและ<br>สนับสนุนเงินทุน<br>ประกอบอาชีพ | ๓๐,๐๐๐        |               |               |               |               | ๑ แห่ง               | ประชาชนมีอาชีพ<br>และรายได้เพิ่มขึ้น          | สำนักปลัด                 |
| ๓.  | โครงการจัดตั้งกลุ่ม<br>อาชีพให้ผู้สูงอายุผู้<br>พิการและเด็กเยาวชน | เพื่อส่งเสริมรายได้<br>ให้แก่ผู้สูงอายุ ผู้พิการ<br>และเยาวชน              | จัดฝึกอบรม<br>สนับสนุนเงินทุน<br>ประกอบอาชีพ | ๓๐,๐๐๐        |               |               |               |               | ๑ แห่ง               | ประชาชนมีอาชีพ<br>และรายได้เพิ่มขึ้น          | สำนักปลัด                 |
| ๔.  | โครงการฝึกอบรมและ<br>สนับสนุนการแปรรูป<br>สินค้าเกษตร              | เพื่อส่งเสริมอาชีพให้<br>ประชาชนมีรายได้<br>เพิ่มขึ้น                      | จัดฝึกอบรม<br>สนับสนุนเงินทุน<br>ประกอบอาชีพ | ๓๐,๐๐๐        |               |               |               |               | ๑ แห่ง               | ประชาชนมีรายได้<br>เพิ่มขึ้น                  | สำนักปลัด                 |
| ๕.  | จัดตั้งธนาคารขยะใน<br>ตำบล   | เพื่อให้ประชาชนทราบ<br>และตระหนักถึง<br>ประโยชน์ของการ<br>จัดตั้งธนาคารขยะ | ธนาคารขยะใน<br>เขตอบต.จำนวน<br>๑๑ หมู่บ้าน   | ๒๐๐,๐๐๐       |               |               |               |               | จำนวน ๑๑<br>หมู่บ้าน | ลดปริมาณขยะใน<br>หมู่บ้าน                     | สำนักปลัด                 |

รายละเอียดโครงการพัฒนา  
แผนพัฒนาท้องถิ่น (พ.ศ. 2561 – 2565)

ผ. ๐๒

องค์การบริหารส่วนตำบลตากตก อำเภอบ้านตาก จังหวัดตาก

๒.ยุทธศาสตร์การวางแผน การส่งเสริมการลงทุนพาณิชย์ยกรรม และการท่องเที่ยว

๒.๑ แผนงานสร้างความเข้มแข็งของชุมชน

| ที่ | โครงการ   | วัตถุประสงค์   | เป้าหมาย<br>(ผลผลิตของ<br>โครงการ)                                     | งบประมาณ      |               |               |               |               | ตัวชี้วัด<br>(KPI) | ผลที่คาดว่าจะ<br>ได้รับ   | หน่วยงาน<br>รับผิดชอบหลัก |
|-----|---|--|--|---------------|---------------|---------------|---------------|---------------|--------------------|---|---------------------------|
|     |   |  |  | ๒๕๖๑<br>(บาท) | ๒๕๖๒<br>(บาท) | ๒๕๖๓<br>(บาท) | ๒๕๖๔<br>(บาท) | ๒๕๖๕<br>(บาท) |                    |   |                           |
| ๖.  | โครงการส่งเสริมกลุ่ม<br>อาชีพสตรี   | เพื่อส่งเสริมอาชีพให้<br>ประชาชนมีรายได้<br>เพิ่มขึ้น                      | จัดฝึกอบรม<br>สนับสนุนเงินทุน<br>ประกอบอาชีพ                           |               | ๓๐,๐๐๐        |               |               |               | ๑ แห่ง             | ประชาชนมีรายได้<br>เพิ่มขึ้น  | สำนัก<br>ปลัด             |
| ๗.  | โครงการป้องกันและ<br>กำจัดหอยเชอรี่และ<br>ศัตรูพืช (ช่วงเดือน<br>กรกฎาคม – สิงหาคม) | เพื่อส่งเสริมอาชีพให้<br>ประชาชนมีรายได้<br>เพิ่มขึ้น                      | จัดฝึกอบรม<br>สนับสนุนเงินทุน<br>ประกอบอาชีพ                           |               | ๓๐,๐๐๐        |               |               |               | ๑ ครั้ง/ปี         | เกษตรกรได้<br>ผลิตผลปริมาณ<br>มากขึ้นและ<br>คุณภาพดี  | สำนักปลัด                 |
| ๘.  | โครงการเลี้ยงปลา - กบ<br>ในบ่อซีเมนต์ หมู่ที่<br>๑-๑๑                               | เพื่อพัฒนาและ<br>ส่งเสริมให้ประชาชน<br>หันมาเลี้ยงปลา-กบ<br>ในบ่อซีเมนต์   | ประชาชนหันมา<br>เลี้ยงปลา-กบ ใน<br>บ่อซีเมนต์<br>จำนวน ๑๑ หมู่         |               | ๕๐,๐๐๐        |               |               |               | ๑๑ แห่ง            | ประชาชนได้รับ<br>การยกระดับและ<br>พัฒนาให้มีการค้า<br>กิจกรรมการเลี้ยง<br>ปลา-กบเชิง<br>พาณิชย์ | สำนักปลัด                 |
| ๙.  | โครงการพัฒนาและ<br>ส่งเสริมการปลูกผัก<br>ปลอดสารพิษ                                 | เพื่อพัฒนาและ<br>ส่งเสริมให้ประชาชน<br>หันมาปลูกผักปลอด<br>สารพิษบริโภคเอง | ประชาชนหันมา<br>ปลูกผักปลอด<br>สารพิษบริโภคเอง<br>จำนวน ๑๑<br>หมู่บ้าน |               | ๕๐,๐๐๐        |               |               |               | ๑๑ แห่ง            | ประชาชนได้รับ<br>การพัฒนาให้มี<br>การค้ากิจกรรมผัก<br>ปลอดสารพิษ                                | สำนักปลัด                 |

รายละเอียดโครงการพัฒนา  
แผนพัฒนาท้องถิ่น (พ.ศ. 2561 – 2565)

ผ. ๐๒

องค์การบริหารส่วนตำบลตากตก อำเภอบ้านตาก จังหวัดตาก

๒.ยุทธศาสตร์การวางแผน การส่งเสริมการลงทุนพาณิชย์ยกรรม และการท่องเที่ยว

๒.๑ แผนงานสร้างความเข้มแข็งของชุมชน

| ที่            | โครงการ  | วัตถุประสงค์   | เป้าหมาย<br>(ผลผลิตของ<br>โครงการ)   | งบประมาณ      |               |               |               |               | ตัวชี้วัด<br>(KPI)                | ผลที่คาดว่าจะ<br>ได้รับ                | หน่วยงาน<br>รับผิดชอบหลัก |
|----------------|--|--|--|---------------|---------------|---------------|---------------|---------------|-----------------------------------|--|---------------------------|
|                |  |  |  | ๒๕๖๑<br>(บาท) | ๒๕๖๒<br>(บาท) | ๒๕๖๓<br>(บาท) | ๒๕๖๔<br>(บาท) | ๒๕๖๕<br>(บาท) |                                   |  |                           |
| ๑๐             | ปรับปรุง<br>ทรัพยากรธรรมชาติใน<br>ชุมชน เพื่อพัฒนาสู่<br>แหล่งท่องเที่ยวเชิง<br>อนุรักษ์ อย่างถาวร | เพื่อปรับปรุง<br>ทรัพยากรธรรมชาติที่<br>มีอยู่ พัฒนาสู่แหล่ง<br>ท่องเที่ยว | ๑ แห่ง   |               | ๑๐๐,๐๐๐       | ๑๐๐,๐๐๐       | ๑๐๐,๐๐๐       |               | ปรับปรุงไม่<br>น้อยกว่า ๑<br>แห่ง | มีแหล่งท่องเที่ยว<br>ในพื้นที่         | สำนัก<br>ปลัด             |
| ๑๑             | โครงการก่อสร้างลาน<br>เอนกประสงค์เก็บเมล็ด<br>พันธุ์พืชผลทาง<br>การเกษตร หมู่ที่๑-๑๑               | เพื่อให้เกษตรกรมี<br>สถานที่เก็บเมล็ดพันธุ์<br>พืช                         | ก่อสร้างลาน<br>เอนกประสงค์<br>เพื่อเก็บเมล็ด<br>พันธุ์พืชจำนวน<br>๑ แห่ง           |               |               | ๓๐๐,๐๐๐       |               |               | ๑๑ แห่ง                           | เกษตรกรมีสถานที่<br>เก็บเมล็ดพันธุ์พืช | สำนักปลัด                 |
| ๑๒             | โครงการก่อสร้างลาน<br>เอนกประสงค์ตากเมล็ด<br>พันธุ์พืชทางการเกษตร<br>หมู่ที่๘                      | เพื่อให้เกษตรกรมี<br>สถานที่เก็บเมล็ดพันธุ์<br>พืช                         | ก่อสร้างลาน<br>เอนกประสงค์<br>ขนาดกว้าง ๒๐<br>เมตร ยาว ๒๐<br>เมตร หนา<br>๐.๑๕ เมตร |               |               | ๑๘๔,๐๐๐       |               |               | ๑ แห่ง                            | เกษตรกรมีสถานที่<br>เก็บเมล็ดพันธุ์พืช | สำนักปลัด                 |
| รวม ๑๒ โครงการ |  |  |  | ๒๖๐,๐๐๐       | ๒๖๐,๐๐๐       | ๕๘๔,๐๐๐       | ๑๐๐,๐๐๐       | -             | -                                 | -                                      | -                         |

รายละเอียดโครงการพัฒนา  
แผนพัฒนาท้องถิ่น (พ.ศ. 2561 – 2565)

ผ. ๐๒

องค์การบริหารส่วนตำบลตากตก อำเภอบ้านตาก จังหวัดตาก

๒. ยุทธศาสตร์การวางแผน การส่งเสริมการลงทุนพาณิชย์ยกรรม และการท่องเที่ยว

๒.๓ แผนงานศาสนาวัฒนธรรมและนันทนาการ

| ที่           | โครงการ  | วัตถุประสงค์   | เป้าหมาย<br>(ผลผลิตของ<br>โครงการ) | งบประมาณ      |               |               |               |               | ตัวชี้วัด<br>(KPI)               | ผลที่คาดว่าจะ<br>ได้รับ                             | หน่วยงาน<br>รับผิดชอบหลัก |
|---------------|--|--|------------------------------------|---------------|---------------|---------------|---------------|---------------|----------------------------------|---|---------------------------|
|               |  |  |                                    | ๒๕๖๑<br>(บาท) | ๒๕๖๒<br>(บาท) | ๒๕๖๓<br>(บาท) | ๒๕๖๔<br>(บาท) | ๒๕๖๕<br>(บาท) |                                  |   |                           |
| ๑             | สนับสนุนกิจการที่ก่อให้เกิดรายได้จากแหล่งท่องเที่ยว  | เพื่อการสร้างงานสร้างรายได้ จากการจัดตั้งแหล่งท่องเที่ยว       | ๓ ครั้ง                            | ๕๐,๐๐๐        | ๕๐,๐๐๐        | ๕๐,๐๐๐        | ๕๐,๐๐๐        | ๕๐,๐๐๐        | ดำเนินการปีละ ๑ ครั้ง            | ประชาชนในพื้นที่ที่มีรายได้เพื่อการครองชีพเพิ่มขึ้น | สำนักปลัด                 |
| ๒             | โครงการก่อสร้างและจัดตั้งศูนย์แสดงและจำหน่ายสินค้าและผลิตภัณฑ์ชุมชน                            | เพื่อเป็นแหล่งรวบรวมสินค้าในชุมชนสำหรับจำหน่ายให้นักท่องเที่ยว | ๑ แห่ง                             | ๑๐๐,๐๐๐       | ๑๐๐,๐๐๐       | ๑๐๐,๐๐๐       | ๑๐๐,๐๐๐       | ๑๐๐,๐๐๐       | จำนวน ๑ แห่ง                     | ประชาชนในพื้นที่มีรายได้เพื่อการครองชีพเพิ่มขึ้น    | สำนักปลัด                 |
| ๓             | สนับสนุนการจัดกิจกรรมเพื่อการอนุรักษ์ทรัพยากรธรรมชาติ  | เพื่อพัฒนาแหล่งทรัพยากรธรรมชาติเป็นสถานที่ท่องเที่ยว           | ๑๑ แห่ง                            | ๑๕๐,๐๐๐       | ๑๕๐,๐๐๐       | ๑๕๐,๐๐๐       | ๑๕๐,๐๐๐       | ๑๕๐,๐๐๐       | สนับสนุนการจัด จำนวน ๑๑ แห่ง     | มีสถานที่ท่องเที่ยวในพื้นที่                        | สำนักปลัด                 |
| ๔             | โครงการส่งเสริมการพัฒนาและยกระดับมาตรฐานสินค้าชุมชนและผลิตภัณฑ์ OTOP ตามโครงการมูลนิธิชัยพัฒนา | เพื่อส่งเสริมให้สินค้าที่ผลิตมีคุณภาพและมาตรฐานขึ้น            | ๓ ผลิตภัณฑ์                        | ๑๕๐,๐๐๐       | ๑๕๐,๐๐๐       | ๑๕๐,๐๐๐       | ๑๕๐,๐๐๐       | ๑๕๐,๐๐๐       | ยกระดับผลิตภัณฑ์ปีละ ๑ ผลิตภัณฑ์ | สินค้าได้คุณภาพและมาตรฐานเพิ่มมูลค่า                | สำนักปลัด                 |
| รวม ๔ โครงการ |  |  |                                    | ๔๕๐,๐๐๐       | ๔๕๐,๐๐๐       | ๔๕๐,๐๐๐       | ๔๕๐,๐๐๐       | ๔๕๐,๐๐๐       | -                                | -   | -                         |

รายละเอียดโครงการพัฒนา  
แผนพัฒนาท้องถิ่น (พ.ศ. ๒๕๖๑ - ๒๕๖๕)  
องค์การบริหารส่วนตำบลตากตก อำเภอบ้านตาก จังหวัดตาก

- ก. ยุทธศาสตร์จังหวัดที่ ๓  
ข. ยุทธศาสตร์การพัฒนาขององค์กรปกครองส่วนท้องถิ่นในเขตจังหวัด ยุทธศาสตร์ที่ ๓  
๓. ยุทธศาสตร์การส่งเสริมคุณภาพชีวิต  
๓.๑ แผนงานบริหารงานทั่วไป

| ที่ | โครงการ  | วัตถุประสงค์  | เป้าหมาย<br>(ผลผลิตของ<br>โครงการ)                          | งบประมาณ      |               |               |               |               | ตัวชี้วัด<br>(KPI) | ผลที่คาดว่าจะ<br>ได้รับ   | หน่วยงาน<br>รับผิดชอบหลัก |
|-----|--|---|---|---------------|---------------|---------------|---------------|---------------|--------------------|---|---------------------------|
|     |  |   |   | ๒๕๖๑<br>(บาท) | ๒๕๖๒<br>(บาท) | ๒๕๖๓<br>(บาท) | ๒๕๖๔<br>(บาท) | ๒๕๖๕<br>(บาท) |                    |   |                           |
| ๑   | โครงการปรับปรุง/<br>ซ่อมแซม/ต่อเติมที่ทำการ<br>องค์การบริหารส่วนตำบล<br>ตากตก                  | เพื่อปรับปรุง/<br>ซ่อมแซม/ต่อเติมที่ทำการ<br>องค์การบริหาร<br>ส่วนตำบลตากตก   | ที่ทำการ อบต.<br>ตากตก                                      | ๓๐๐,๐๐๐       |               |               |               |               | ๑ แห่ง             | สำนักงานมีการ<br>ปรับปรุงให้ดีขึ้น<br>เพื่อรองรับการ<br>ติดต่อราชการ  | กองช่าง                   |
| ๒   | โครงการแก้ไขปัญหา<br>สังคม และความยากจน<br>เชิงบูรณาการ  | ให้ผู้ประสบปัญหา<br>ความเดือดร้อน ได้รับ<br>การช่วยเหลือ                      | สนับสนุน<br>งบประมาณให้แก่ผู้<br>เดือดร้อน ในเขต<br>พื้นที่ | ๕,๐๐๐         | ๕,๐๐๐         | ๕,๐๐๐         | ๕,๐๐๐         | ๕,๐๐๐         | ๑ ครั้ง/ปี         | ประชาชนที่คุณภาพ<br>ชีวิตที่ดีขึ้น                                    | สำนักปลัด                 |
| ๓   | สนับสนุนงบประมาณ<br>สมทบกองทุนสวัสดิการ<br>ชุมชน   | เพื่อส่งเสริมคุณภาพ<br>ชีวิตของประชาชน  | ๑. ประชาชนใน<br>เขต อบต.ตาก<br>ตก<br>๒. จำนวน ๑<br>ครั้ง    | ๕,๐๐๐         | ๕,๐๐๐         | ๕,๐๐๐         | ๕,๐๐๐         | ๕,๐๐๐         | ๑ ครั้ง/ปี         | ประชาชนมีคุณภาพ<br>ชีวิตที่ดีขึ้น                                     | สำนักปลัด                 |
| ๔   | โครงการอุดหนุนกิจกรรม<br>อันเป็นสาธารณประโยชน์<br>ของรัฐและเอกชนด้าน<br>การส่งเสริมคุณภาพชีวิต | เพื่อสนับสนุน<br>หน่วยงานของรัฐและ<br>เอกชนในกิจกรรมอัน<br>เป็นสาธารณประโยชน์ | สนับสนุน<br>งบประมาณปีละ ๑<br>ครั้ง                         | ๕๐,๐๐๐        | ๕๐,๐๐๐        | ๕๐,๐๐๐        | ๕๐,๐๐๐        | ๕๐,๐๐๐        | ๑ ครั้ง/ปี         | เด็ก สตรี คนชรา<br>ผู้ด้อยโอกาสได้รับการ<br>ดูแลเอาใจใส่จาก<br>ภาครัฐ | สำนักปลัด                 |

รายละเอียดโครงการพัฒนา  
แผนพัฒนาท้องถิ่น (พ.ศ. ๒๕๖๑ - ๒๕๖๕)  
องค์การบริหารส่วนตำบลตากตก อำเภอบ้านตาก จังหวัดตาก

ผ. ๐๒

๓. ยุทธศาสตร์การส่งเสริมคุณภาพชีวิต  
๓.๑ แผนงานบริหารงานทั่วไป

| ที่ | โครงการ  | วัตถุประสงค์   | เป้าหมาย<br>(ผลผลิตของ<br>โครงการ)                                | งบประมาณ      |               |               |               |               | ตัวชี้วัด<br>(KPI) | ผลที่คาดว่าจะ<br>ได้รับ                                 | หน่วยงาน<br>รับผิดชอบหลัก |
|-----|--|--|---|---------------|---------------|---------------|---------------|---------------|--------------------|---|---------------------------|
|     |  |  |   | ๒๕๖๑<br>(บาท) | ๒๕๖๒<br>(บาท) | ๒๕๖๓<br>(บาท) | ๒๕๖๔<br>(บาท) | ๒๕๖๕<br>(บาท) |                    |   |                           |
| ๕.  | สนับสนุนงบประมาณสมทบกองทุนหลักประกันสุขภาพระดับท้องถิ่น              | เพื่อการมีสุขภาพที่ดีของประชาชน  | จำนวน ๑ ครั้ง   | ๙๑,๙๕๐        | ๙๑,๙๕๐        | ๙๑,๙๕๐        | ๙๑,๙๕๐        | ๙๑,๙๕๐        | ๑ ครั้ง/ปี         | ประชาชนมีสุขภาพร่างกายที่ดี                             | สำนักปลัด                 |
| ๖.  | ค่าใช้จ่ายการจัดกิจกรรมวันลอยกระทง                                   | เพื่อส่งเสริมอนุรักษ์ประเพณีของท้องถิ่น  | จัดกิจกรรมงานประเพณี ปีละ ๑ ครั้ง                                 | ๘๐,๐๐๐        | ๘๐,๐๐๐        | ๘๐,๐๐๐        | ๘๐,๐๐๐        | ๘๐,๐๐๐        | ๑ ครั้ง/ปี         | ประชาชนมีส่วนร่วมในการส่งเสริมงานประเพณีต่างๆ           | สำนักปลัด                 |
| ๗.  | ค่าใช้จ่ายในการจัดงานต่างๆและจัดกิจกรรมงานรัฐพิธีหรือวันสำคัญของชาติ | เพื่อเป็นค่าใช้จ่ายในการจัดงานต่างๆ และจัดกิจกรรมงานรัฐพิธีหรือวันสำคัญของชาติ | จำนวน ๓ ครั้ง   | ๕๐,๐๐๐        | ๕๐,๐๐๐        | ๕๐,๐๐๐        | ๕๐,๐๐๐        | ๕๐,๐๐๐        | ๓ ครั้ง/ปี         | ประชาชนมีส่วนร่วมในการจัดกิจกรรมส่งเสริมงานประเพณีต่างๆ | สำนักปลัด                 |
| ๘.  | โครงการอุดหนุนกิจกรรมประเพณีท้องถิ่น                                 | เพื่อเป็นการแสดงออกถึงความจงรักภักดี อนุรักษ์ และส่งเสริมวัฒนธรรม              | เพื่อเป็นการแสดงออกถึงความจงรักภักดี อนุรักษ์ และส่งเสริมวัฒนธรรม | ๑๕,๐๐๐        | ๑๕,๐๐๐        | ๑๕,๐๐๐        | ๑๕,๐๐๐        | ๑๕,๐๐๐        | ๑ ครั้ง/ปี         | เพื่อแสดงออกถึงความจงรักภักดี                           | สำนักปลัด                 |

รายละเอียดโครงการพัฒนา  
แผนพัฒนาท้องถิ่น (พ.ศ. ๒๕๖๑ - ๒๕๖๕)  
องค์การบริหารส่วนตำบลตากตก อำเภอบ้านตาก จังหวัดตาก

ผ. ๐๒

๓. ยุทธศาสตร์การส่งเสริมคุณภาพชีวิต  
๓.๑ แผนงานบริหารงานทั่วไป

| ที่                   | โครงการ   | วัตถุประสงค์  | เป้าหมาย<br>(ผลผลิตของ<br>โครงการ) | งบประมาณ       |                |                |                |                | ตัวชี้วัด<br>(KPI)         | ผลที่คาดว่าจะได้รับ   | หน่วยงาน<br>รับผิดชอบหลัก |
|-----------------------|---|---|------------------------------------|----------------|----------------|----------------|----------------|----------------|----------------------------|---|---------------------------|
|                       |   |   |                                    | ๒๕๖๑<br>(บาท)  | ๒๕๖๒<br>(บาท)  | ๒๕๖๓<br>(บาท)  | ๒๕๖๔<br>(บาท)  | ๒๕๖๕<br>(บาท)  |                            |   |                           |
| ๙.                    | ค่าใช้จ่ายโครงการจัดกิจกรรมงานวันเฉลิมพระชนพรรษา ๕ ธันวาคม ๑๒ สิงหาคม | เพื่อแสดงออกถึงความจงรักภักดีต่อสถาบันพระมหากษัตริย์  | เพื่อแสดงออกถึง ความจงรักภักดี     | ๘๐,๐๐๐         | ๘๐,๐๐๐         | ๘๐,๐๐๐         | ๘๐,๐๐๐         | ๘๐,๐๐๐         | ๑ ครั้ง/ปี                 | ประชาชนได้แสดงความจงรักภักดีต่อพระบาทสมเด็จพระเจ้าอยู่หัวและสมเด็จพระนางเจ้าสิริกิติ์ พระบรมราชินีนาถ | ส่วนการศึกษา              |
| ๑๐                    | เงินสมทบกองทุนหลักประกันสุขภาพในระดับท้องถิ่นหรือพื้นที่ตำบลตากตก     | เพื่อส่งเสริมการจัดกิจกรรมที่เกี่ยวกับการสร้างเสริมสุขภาพการป้องกันโรค ฯลฯ ให้กับประชาชนตำบลตากตก | ประชาชน หมู่ที่ ๑-๑๑               | ๑๕๐,๐๐๐        | ๑๕๐,๐๐๐        | ๑๕๐,๐๐๐        | ๑๕๐,๐๐๐        | ๑๕๐,๐๐๐        | ประชาชนการสร้างเสริมสุขภาพ | ประชาชนในเขตตำบลตากตกได้รับการสร้างเสริมด้านสุขภาพอย่างทั่วถึง  | สำนักปลัด                 |
| ๑๑                    | โครงการจัดงานพระราชพิธีต่างๆของรัชกาลที่ ๑๐                           | เพื่อแสดงความจงรักภักดีต่อสถาบันพระมหากษัตริย์  | เพื่อแสดงออกถึง ความจงรักภักดี     | ๕๐,๐๐๐         | ๕๐,๐๐๐         | ๕๐,๐๐๐         | ๕๐,๐๐๐         | ๕๐,๐๐๐         | ๑ ครั้ง/ปี                 | ประชาชนได้แสดงความจงรักภักดีต่อพระบาทสมเด็จพระเจ้าอยู่หัว   | สำนักปลัด                 |
| <b>รวม ๑๑ โครงการ</b> |   |   |                                    | <b>๘๗๖,๙๕๐</b> | <b>๕๗๖,๙๕๐</b> | <b>๕๗๖,๙๕๐</b> | <b>๕๗๖,๙๕๐</b> | <b>๕๗๖,๙๕๐</b> | -                          | -   | -                         |

รายละเอียดโครงการพัฒนา

แผนพัฒนาท้องถิ่น (พ.ศ. ๒๕๖๑ - ๒๕๖๕)

องค์การบริหารส่วนตำบลตากตก อำเภอบ้านตาก จังหวัดตาก

ผ. ๐๒

๓. ยุทธศาสตร์การส่งเสริมคุณภาพชีวิต

๓.๒ แผนงานรักษาความสงบภายใน

| ที่           | โครงการ   | วัตถุประสงค์   | เป้าหมาย<br>(ผลผลิตของ<br>โครงการ)                    | งบประมาณ      |               |               |               |               | ตัวชี้วัด<br>(KPI)   | ผลที่คาดว่าจะ<br>ได้รับ   | หน่วยงาน<br>รับผิดชอบหลัก |
|---------------|---|--|---|---------------|---------------|---------------|---------------|---------------|--|---|---------------------------|
|               |   |  |   | ๒๕๖๑<br>(บาท) | ๒๕๖๒<br>(บาท) | ๒๕๖๓<br>(บาท) | ๒๕๖๔<br>(บาท) | ๒๕๖๕<br>(บาท) |  |   |                           |
| ๑.            | โครงการซ่อมแผนป้องกัน<br>และระงับอัคคีภัย                 | ๑. เพื่อให้ประชาชนและ<br>พนักงานได้มีความรู้ความ<br>เข้าใจถึงขั้นตอนการ<br>ปฏิบัติของเจ้าหน้าที่ใน<br>การป้องกันและระงับ<br>อัคคีภัย<br>๒. เพื่อให้ประชาชนได้มี<br>ส่วนร่วมในการป้องกัน<br>และระงับอัคคีภัย<br>๓. เพื่อเสริมสร้างศักยภาพ | ประชาชน พนักงาน<br>เยาวชน นักเรียน<br>และสมาชิก อปพร. | ๓๐,๐๐๐        | ๓๐,๐๐๐        | ๓๐,๐๐๐        | ๓๐,๐๐๐        | ๓๐,๐๐๐        | ผู้เข้าร่วมรู้วิธีใน<br>การระงับอัคคีภัย<br>ในเบื้องต้น                        | ๑. ผู้เข้ารับการอบรมมี<br>ความรู้ความเข้าใจใน<br>การเผชิญเหตุในชุมชน<br>การป้องกันและระงับ<br>อัคคีภัยขั้นต้น<br>๒. ผู้เข้ารับการอบรม<br>สามารถนำความรู้ที่<br>ได้รับจากการอบรม<br>นำไปปฏิบัติและแก้ไข<br>เหตุการณ์ผู้ประสบภัย<br>ได้อย่างปลอดภัย | สำนักปลัด                 |
| ๒.            | โครงการฝึกอบรมทบทวน<br>อาสาสมัครป้องกันภัย<br>ฝ่ายพลเรือน | เพื่อฝึกอบรมทบทวน<br>ความรู้ในการป้องกันภัย<br>ให้กับสมาชิก อปพร.  | สมาชิก อปพร.  | ๓๐,๐๐๐        | ๓๐,๐๐๐        | ๓๐,๐๐๐        | ๓๐,๐๐๐        | ๓๐,๐๐๐        | ผู้เข้ารับการอบรม<br>ได้ รั บ ความ ร ู้<br>เพิ่ม ขึ้น ไม่น้อย<br>กว่าร้อยละ ๘๐ | สมาชิก อปพร. ได้รับ<br>การฝึกอบรมเพื่อเพิ่ม<br>ประสิทธิภาพในการ<br>ปฏิบัติงาน   | สำนักปลัด                 |
| ๓.            | โครงการช่วยเหลือผู้ประสบภัย<br>พิบัติ                     | เพื่อช่วยเหลือและบรรเทา<br>ความเดือดร้อนของ<br>ผู้ประสบภัยพิบัติ   | ๑๑ หมู่บ้าน   | ๕๐๐,๐๐๐       | ๕๐๐,๐๐๐       | ๕๐๐,๐๐๐       | ๕๐๐,๐๐๐       | ๕๐๐,๐๐๐       | จำนวน<br>ผู้ประสบภัย<br>ทั้ง ๑๑<br>หมู่บ้าน                                    | ผู้ประสบภัยได้รับการ<br>ช่วยเหลือและบรรเทา<br>ความเดือดร้อน   | สำนักปลัด                 |
| รวม ๓ โครงการ |   |  |   | ๕๖๐,๐๐๐       | ๕๖๐,๐๐๐       | ๕๖๐,๐๐๐       | ๕๖๐,๐๐๐       | ๕๖๐,๐๐๐       | -  | -   | -                         |



รายละเอียดโครงการพัฒนา  
แผนพัฒนาท้องถิ่น (พ.ศ. ๒๕๖๑ - ๒๕๖๕)  
องค์การบริหารส่วนตำบลตากตก อำเภอบ้านตาก จังหวัดตาก

ผ. ๐๒

๓. ยุทธศาสตร์การส่งเสริมคุณภาพชีวิต

๓.๓ แผนงานการศึกษา

| ที่ | โครงการ  | วัตถุประสงค์  | เป้าหมาย<br>(ผลผลิตของ<br>โครงการ)   | งบประมาณ      |               |               |               |               | ตัวชี้วัด<br>(KPI) | ผลที่คาดว่าจะ<br>ได้รับ   | หน่วยงาน<br>รับผิดชอบหลัก |
|-----|--|---|--|---------------|---------------|---------------|---------------|---------------|--------------------|---|---------------------------|
|     |  |   |  | ๒๕๖๑<br>(บาท) | ๒๕๖๒<br>(บาท) | ๒๕๖๓<br>(บาท) | ๒๕๖๔<br>(บาท) | ๒๕๖๕<br>(บาท) |                    |   |                           |
| ๑.  | โครงการจัดซื้อเครื่องเล่น<br>สนามสำหรับเด็ก      | เพื่อใช้ในกิจกรรม<br>ต่างๆของหมู่บ้าน                                   | ๑. หมู่บ้านใน<br>เขต อบต.ตาก<br>ตก<br>๒. ลานกีฬา<br>อบต.ตากตก                      | ๑๐๐,๐๐๐       |               |               |               |               | ๑ แห่ง             | มี เครื่อง มือ<br>เครื่องใช้ในการ<br>ประกอบกิจกรรม  | กอง<br>การศึกษา           |
| ๒.  | โครงการสนับสนุนอาหาร<br>กลางวันเด็กนักเรียน      | เพื่อให้เด็กนักเรียน<br>ได้รับประทานอาหาร<br>กลางวันครบถ้วนทุก<br>คน    | ส น บ ส นู น<br>งบประมาณอาหาร<br>กลางวันจำนวน ๔<br>แห่ง                            | ๙๐๐,๐๐๐       | ๙๐๐,๐๐๐       | ๙๐๐,๐๐๐       | ๙๐๐,๐๐๐       | ๙๐๐,๐๐๐       | ๔ แห่ง             | เด็กนักเรียนได้รับ<br>ประทานอาหารครบทุก<br>คนตามหลักโภชนาการ<br>มี สุขภาพอนามัย<br>แข็งแรงสมวัย | กอง<br>การศึกษา           |
| ๓.  | โครงการสนับสนุนอาหาร<br>เสริม(นม)แก่เด็กนักเรียน | เพื่อให้เด็กนักเรียนได้<br>ดื่มนม และได้รับ<br>สารอาหารครบถ้วน<br>ทุกคน | ส น บ ส นู น<br>งบประมาณ<br>อาหารเสริม<br>(นม) โรงเรียน<br>จ ำ น ว น ๔<br>โรงเรียน | ๙๐๐,๐๐๐       | ๙๐๐,๐๐๐       | ๙๐๐,๐๐๐       | ๙๐๐,๐๐๐       | ๙๐๐,๐๐๐       | ๔ แห่ง             | เด็กนักเรียนมีสุขภาพ<br>ร่างกายแข็งแรง<br>สมบูรณ์   | กอง<br>การศึกษา           |

รายละเอียดโครงการพัฒนา

แผนพัฒนาท้องถิ่น (พ.ศ. ๒๕๖๑ - ๒๕๖๕)

ผ. ๐๒

องค์การบริหารส่วนตำบลตากตก อำเภอบ้านตาก จังหวัดตาก

๓. ยุทธศาสตร์การส่งเสริมคุณภาพชีวิต

๓.๓ แผนงานการศึกษา

| ที่ | โครงการ   | วัตถุประสงค์  | เป้าหมาย<br>(ผลผลิตของ<br>โครงการ)                      | งบประมาณ      |               |               |               |               | ตัวชี้วัด<br>(KPI) | ผลที่คาดว่าจะ<br>ได้รับ   | หน่วยงาน<br>รับผิดชอบหลัก |
|-----|---|---|---|---------------|---------------|---------------|---------------|---------------|--------------------|---|---------------------------|
|     |   |   |   | ๒๕๖๑<br>(บาท) | ๒๕๖๒<br>(บาท) | ๒๕๖๓<br>(บาท) | ๒๕๖๔<br>(บาท) | ๒๕๖๕<br>(บาท) |                    |   |                           |
| ๔.  | โครงการสนับสนุนวัสดุอุปกรณ์การเรียนสำหรับเด็กนักเรียนที่ยากจน/ขาดแคลน | เพื่อให้ นักเรียนยากจน/ขาดแคลนทุนทรัพย์มีวัสดุอุปกรณ์สำหรับการศึกษา | นักเรียนที่ยากจน/ขาดแคลนในพื้นที่ อบต.ตากตก             | ๙๐,๐๐๐        | ๙๐,๐๐๐        | ๙๐,๐๐๐        | ๙๐,๐๐๐        | ๙๐,๐๐๐        | ๑๑ แห่ง            | นักเรียนยากจน/ขาดแคลนในพื้นที่ อบต.ตากตกมีวัสดุอุปกรณ์การศึกษาครบถ้วน | สำนักปลัด                 |
| ๕.  | โครงการสนับสนุนหนังสือพิมพ์ประจำหมู่บ้าน                              | เพื่อให้ประชาชนได้รับรู้ข้อมูลข่าวสาร                               | จัดซื้อหนังสือพิมพ์รายวันให้หมู่บ้าน ๑๑ หมู่บ้าน ทุกวัน | ๕๐,๐๐๐        | ๕๐,๐๐๐        | ๕๐,๐๐๐        | ๕๐,๐๐๐        | ๕๐,๐๐๐        | ๑๑ แห่ง            | ประชาชนได้รับข้อมูลข่าวสารทันสมัยทันเหตุการณ์                         | สำนักปลัด                 |
| ๖.  | โครงการอบรมคุณธรรมจริยธรรม  | เพื่อให้เยาวชนมีคุณธรรมจริยธรรมและมีความรักความสามัคคีในหมู่คณะ     | จัดอบรมเยาวชนระดับตำบล จำนวน ๑ ครั้ง                    | ๓๐,๐๐๐        | ๓๐,๐๐๐        | ๓๐,๐๐๐        | ๓๐,๐๐๐        | ๓๐,๐๐๐        | ๑ ครั้ง/ปี         | เยาวชนมีคุณธรรมจริยธรรมและมีความรักสามัคคี                            | สำนักปลัด                 |
| ๗.  | โครงการส่งเสริมและสนับสนุนกิจกรรมเด็กและเยาวชนในระดับตำบล             | เพื่อปลูกจิตสำนึกให้เด็กและเยาวชนเป็นคนดีแก่สังคม                   | จัดอบรมส่งเสริมสนับสนุนเด็กและเยาวชน จำนวน ๑ ครั้ง      | ๕๐,๐๐๐        | ๕๐,๐๐๐        | ๕๐,๐๐๐        | ๕๐,๐๐๐        | ๕๐,๐๐๐        | ๑ ครั้ง/ปี         | เยาวชนมีสำนึกที่ดีและเป็นเยาวชนที่ดีในสังคม                           | กองสวัสดิการสังคม         |

รายละเอียดโครงการพัฒนา  
แผนพัฒนาท้องถิ่น (พ.ศ. ๒๕๖๑ - ๒๕๖๕)  
องค์การบริหารส่วนตำบลตากตก อำเภอบ้านตาก จังหวัดตาก

ผ. ๐๒

๓. ยุทธศาสตร์การส่งเสริมคุณภาพชีวิต

๓.๓ แผนงานการศึกษา

| ที่ | โครงการ                                 | วัตถุประสงค์  | เป้าหมาย<br>(ผลผลิตของ<br>โครงการ)   | งบประมาณ      |               |               |               |               | ตัวชี้วัด<br>(KPI) | ผลที่คาดว่าจะได้รับ                                 | หน่วยงาน<br>รับผิดชอบหลัก |
|-----|---|---|--|---------------|---------------|---------------|---------------|---------------|--------------------|---|---------------------------|
|     |   |   |  | ๒๕๖๑<br>(บาท) | ๒๕๖๒<br>(บาท) | ๒๕๖๓<br>(บาท) | ๒๕๖๔<br>(บาท) | ๒๕๖๕<br>(บาท) |                    |   |                           |
| ๘.  | โครงการจัดกิจกรรมงาน<br>วันเด็กแห่งชาติ | เพื่อให้เด็กนักเรียนใน<br>เขตพื้นที่ตำบลตากตก<br>ได้มีกิจกรรมร่วมกัน  | จัดกิจกรรม งาน<br>วันเด็กประจำปี<br>จำนวน ๑ ครั้ง  | ๘๐,๐๐๐        | ๘๐,๐๐๐        | ๘๐,๐๐๐        | ๘๐,๐๐๐        | ๘๐,๐๐๐        | ๑ ครั้ง/ปี         | เด็กและเยาวชนมี<br>ความกล้าที่จะ<br>แสดงออก         | กอง<br>การศึกษา           |
| ๙.  | โครงการวัยใสใจใจทำดี                    | ๑. เพื่อพัฒนาคุณลักษณะ<br>เด็กเยาวชนให้มีคุณภาพ<br>ครบ ๕ มิติ<br>๒. เพื่อพัฒนาศักยภาพ<br>ของเครือข่ายชุมชนในการ<br>จัดกิจกรรมพัฒนาเด็กและ<br>เยาวชนในชุมชนได้ | ครอบครัว ชุมชน มี<br>ศักยภาพในการ<br>บริหารจัดการดูแล<br>เด็กให้ได้รับการ<br>พัฒนาทั้งทางด้าน<br>ร่างกาย จิตใจ<br>สังคม อารมณ์ และ<br>สติปัญญา มี สวัสดิ<br>ภาพ และได้รับการ<br>คุ้มครองพิทักษ์<br>สิทธิตามมาตรฐาน<br>ส่งเสริมสวัสดิภาพ<br>และพิทักษ์เด็กและ<br>เยาวชน | ๕๐,๐๐๐        | ๕๐,๐๐๐        | ๕๐,๐๐๐        | ๕๐,๐๐๐        | ๕๐,๐๐๐        | ๑ ครั้ง/ปี         | เยาวชนมีสำนึกที่ดี<br>และเป็นเยาวชนที่<br>ดีในสังคม | กอง<br>สวัสดิการ<br>สังคม |

รายละเอียดโครงการพัฒนา  
แผนพัฒนาท้องถิ่น (พ.ศ. ๒๕๖๑ - ๒๕๖๕)  
องค์การบริหารส่วนตำบลตากตก อำเภอบ้านตาก จังหวัดตาก

ผ. ๐๒

๓. ยุทธศาสตร์การส่งเสริมคุณภาพชีวิต

๓.๓ แผนงานการศึกษา

| ที่ | โครงการ  | วัตถุประสงค์  | เป้าหมาย<br>(ผลผลิตของ<br>โครงการ)                           | งบประมาณ      |               |               |               |               | ตัวชี้วัด<br>(KPI) | ผลที่คาดว่าจะ<br>ได้รับ                                 | หน่วยงาน<br>รับผิดชอบหลัก |
|-----|--|---|--|---------------|---------------|---------------|---------------|---------------|--------------------|---|---------------------------|
|     |  |   |  | ๒๕๖๑<br>(บาท) | ๒๕๖๒<br>(บาท) | ๒๕๖๓<br>(บาท) | ๒๕๖๔<br>(บาท) | ๒๕๖๕<br>(บาท) |                    |   |                           |
| ๑๐  | ค่าใช้จ่ายในการจัดโครงการส่งเสริมทักษะด้านภาษาอาเซียนเด็กและเยาวชนตำบลตากตก (English Camp) | เพื่อให้เด็กและเยาวชนตำบลตากตกได้เรียนรู้ภาษาอังกฤษเพื่อเตรียมความพร้อมเข้าสู่อาเซียน | อบรม / จัดกิจกรรมปีละ ๑ ครั้ง                                | ๒๐,๐๐๐        | ๒๐,๐๐๐        | ๒๐,๐๐๐        | ๒๐,๐๐๐        | ๒๐,๐๐๐        | ๑ ครั้ง/ปี         | เด็กและเยาวชนตำบลตากตกมีความรู้ความสามารถด้านภาษาอังกฤษ | กองการศึกษา               |
| ๑๑  | จัดตั้งศูนย์การเรียนรู้ของตำบล/ศูนย์รวมการให้ข้อมูลข่าวสาร                                 | เพื่อบริการข้อมูลข่าวสารแก่ประชาชน  | เพื่อบริการข้อมูลข่าวสารแก่ประชาชน                           | ๕๐,๐๐๐        | ๕๐,๐๐๐        | ๕๐,๐๐๐        | ๕๐,๐๐๐        | ๕๐,๐๐๐        | ๑๑ แห่ง            | ประชาชนได้รับรู้ข้อมูลข่าวสารทันสมัยทันเหตุการณ์        | สำนักปลัด                 |
| ๑๒  | โครงการส่งเสริมโภชนาการและจัดซื้ออุปกรณ์ด้านการพัฒนาเด็ก(ของเล่นเด็ก)                      | เพื่อส่งเสริมพัฒนาการเด็ก   | จัดซื้ออุปกรณ์ด้านการพัฒนาเด็กให้กับโรงเรียนจำนวน ๔ โรงเรียน |               |               | ๓๐,๐๐๐        |               |               | ๔ แห่ง             | เด็กมีพัฒนาการที่ดีขึ้น                                 | สำนักปลัด                 |
| ๑๓  | โครงการก่อสร้างอาคารเลี้ยงเด็กก่อนวัยเรียนประจำตำบล  | เพื่อให้มีสถาบันที่รับเลี้ยงเด็กก่อนวัยเรียน  | ก่อสร้างอาคารเรียน จำนวน ๑ หลัง                              |               |               | ๖๗๒,๐๐๐       |               |               | ๑ แห่ง             | ประชาชนได้รับความสะดวกสบายในการนำเด็กไปฝากเรียน         | สำนักปลัด                 |

รายละเอียดโครงการพัฒนา  
แผนพัฒนาท้องถิ่น (พ.ศ. ๒๕๖๑ - ๒๕๖๕)  
องค์การบริหารส่วนตำบลตากตก อำเภอบ้านตาก จังหวัดตาก

ผ. ๐๒

๓. ยุทธศาสตร์การส่งเสริมคุณภาพชีวิต

๓.๓ แผนงานการศึกษา

| ที่                   | โครงการ   | วัตถุประสงค์  | เป้าหมาย<br>(ผลผลิตของ<br>โครงการ)   | งบประมาณ      |               |               |               |               | ตัวชี้วัด<br>(KPI) | ผลที่คาดว่าจะได้รับ  | หน่วยงาน<br>รับผิดชอบหลัก |
|-----------------------|---|---|--------------------------------------|---------------|---------------|---------------|---------------|---------------|--------------------|--|---------------------------|
|                       |   |   |                                      | ๒๕๖๑<br>(บาท) | ๒๕๖๒<br>(บาท) | ๒๕๖๓<br>(บาท) | ๒๕๖๔<br>(บาท) | ๒๕๖๕<br>(บาท) |                    |  |                           |
| ๑๔                    | โครงการซ่อมแซมปรับปรุงอาคารเอนกประสงค์ศูนย์เลี้ยงเด็กโรงเรียนสว่างวิทยาพร้อมเทลานกีฬา | เพื่อให้เด็กนักเรียนมีสนามเด็กเล่นพร้อมอุปกรณ์ได้มาตรฐาน                                      | ปรับปรุงสนามเด็กเล่นจำนวน ๑ โรงเรียน |               |               | ๑๐๐,๐๐๐       |               |               | ๑ แห่ง             | นักเรียนมีพัฒนาการที่ดีและมีสุขภาพร่างกายแข็งแรง   | สำนักปลัด                 |
| ๑๕                    | โครงการจัดซื้อเครื่องดนตรีประจำแหล่งการเรียนรู้                                       | เพื่อให้มีเครื่องดนตรีให้เด็กและเยาวชน หรือผู้ที่สนใจใช้ฝึกซ้อมและเล่นในแหล่งเรียนรู้ของ อบต. | แหล่งเรียนรู้จำนวน ๑ แห่ง            |               |               | ๒๐,๐๐๐        |               |               | ๒ แห่ง             | เด็ก เยาวชนและผู้ที่สนใจในดนตรี ศิลปะ และนันทนาการ ได้มีโอกาสฝึกซ้อมมีการพัฒนาการทางด้านดนตรี และได้ผ่อนคลาย | กองการศึกษา               |
| <b>รวม ๑๕ โครงการ</b> |   |   |                                      | ๒,๓๒๐,๐๐๐     | ๒,๒๒๐,๐๐๐     | ๓,๐๔๒,๐๐๐     | ๒,๒๒๐,๐๐๐     | ๒,๒๒๐,๐๐๐     | -                  | -  | -                         |

รายละเอียดโครงการพัฒนา

แผนพัฒนาท้องถิ่น (พ.ศ. ๒๕๖๑ - ๒๕๖๕)

ผ. ๐๒

องค์การบริหารส่วนตำบลตากตก อำเภอบ้านตาก จังหวัดตาก

๓. ยุทธศาสตร์การส่งเสริมคุณภาพชีวิต

๓.๔ แผนงานสาธารณสุข

| ที่ | โครงการ   | วัตถุประสงค์  | เป้าหมาย<br>(ผลผลิตของ<br>โครงการ)                               | งบประมาณ      |               |               |               |               | ตัวชี้วัด<br>(KPI) | ผลที่คาดว่าจะ<br>ได้รับ                                     | หน่วยงาน<br>รับผิดชอบหลัก              |
|-----|---|---|--|---------------|---------------|---------------|---------------|---------------|--------------------|---|--|
|     |   |   |  | ๒๕๖๑<br>(บาท) | ๒๕๖๒<br>(บาท) | ๒๕๖๓<br>(บาท) | ๒๕๖๔<br>(บาท) | ๒๕๖๕<br>(บาท) |                    |   |  |
| ๑   | โครงการตรวจคัดกรองตา<br>ต่อกระจกผู้ที่มีอายุ ๕๐ ปี<br>ขึ้นไป                    | เพื่อตรวจเฝ้าระวังต้อ<br>กระจกในผู้สูงอายุ<br>เพื่อผู้สูงอายุที่เป็นต้อ<br>กระจกได้รับการส่งต่อ<br>เพื่อรับการรักษาที่<br>ถูกต้อง | ผู้สูงอายุที่มี<br>ความเสี่ยงต่อ<br>โรคต้อกระจก<br>ตำบลตากตก     | ๒๐,๐๐๐        |               |               |               |               | ๑ แห่ง             | ผู้สูงอายุที่เป็นต้อ<br>กระจกได้รับการ<br>รักษาที่ถูกต้อง   | สำนักปลัด                              |
| ๒   | โครงการตรวจสุขภาพ<br>ช่องปาก  | เพื่อแก้ไขปัญหา<br>สุขภาพช่องปากของผู้<br>สูงอายุ   | ผู้สูงอายุที่มี<br>ปัญหาสุขภาพ<br>ช่องปากตำบล<br>ตากตก           | ๒๐,๐๐๐        |               |               |               |               | ๑ แห่ง             | ผู้สูงอายุที่มีปัญหา<br>สุขภาพช่องปากได้<br>รักษาที่ถูกต้อง | สำนักปลัด                              |
| ๓   | โครงการพัฒนางานด้าน<br>สาธารณสุขมูลฐาน(สสม.)<br>พัฒนาคน แก้ไขปัญหา<br>สาธารณสุข | เพื่อส่งเสริมให้<br>ประชาชนเข้าใจเรื่อง<br>การดูแลรักษาสุขภาพ<br>เบื้องต้น  | สนับสนุน<br>งบประมาณแก่<br>สถานบริการ<br>สุขภาพจำนวน<br>๒ แห่ง   | ๑๑๐,๐๐๐       | ๑๑๐,๐๐๐       | ๑๑๐,๐๐๐       | ๑๑๐,๐๐๐       | ๑๑๐,๐๐๐       | ๒ แห่ง             | ประชาชนเข้าใจ<br>การดูแลสุขภาพ<br>เบื้องต้น                 | กองสา<br>ธารณ<br>สุขและสิ่ง<br>แวดล้อม |
| ๔   | โครงการรณรงค์ป้องกัน<br>และควบคุมโรค<br>ไข้เลือดออก                             | เพื่อกำจัดแหล่ง<br>เพาะพันธุ์ลูกน้ำยุงลาย   | หมู่บ้านในเขต<br>อบต.ตากตก<br>จำนวน ๑๑<br>หมู่บ้านฯละ ๒<br>ครั้ง | ๕๐,๐๐๐        | ๕๐,๐๐๐        | ๕๐,๐๐๐        | ๕๐,๐๐๐        | ๕๐,๐๐๐        | ๒ ครั้ง/ปี         | จำนวนลูกน้ำ<br>ยุงลายลดลง<br>หรือไม่มีเลย                   | สำนักปลัด                              |

รายละเอียดโครงการพัฒนา  
แผนพัฒนาท้องถิ่น (พ.ศ. ๒๕๖๑ - ๒๕๖๕)  
องค์การบริหารส่วนตำบลตากตก อำเภอบ้านตาก จังหวัดตาก

ผ. ๐๒

๓. ยุทธศาสตร์การส่งเสริมคุณภาพชีวิต

๓.๔ แผนงานสาธารณสุข

| ที่ | โครงการ   | วัตถุประสงค์                            | เป้าหมาย<br>(ผลผลิตของ<br>โครงการ)   | งบประมาณ      |               |               |               |               | ตัวชี้วัด<br>(KPI) | ผลที่คาดว่าจะได้รับ   | หน่วยงาน<br>รับผิดชอบหลัก |
|-----|---|---|--|---------------|---------------|---------------|---------------|---------------|--------------------|---|---------------------------|
|     |   |   |  | ๒๕๖๑<br>(บาท) | ๒๕๖๒<br>(บาท) | ๒๕๖๓<br>(บาท) | ๒๕๖๔<br>(บาท) | ๒๕๖๕<br>(บาท) |                    |   |                           |
| ๕   | โครงการจัดซื้อ<br>ทรายอะเบทและน้ำยา<br>เคลตต้าไซด์                                  | เพื่อใช้ควบคุมโรค<br>ไข้เลือดออก        | จัดซื้อ<br>ทรายอะเบท<br>และน้ำยาเคลตต้า<br>ไซด์เพื่อให้ใน<br>พื้นที่ อบต.ตาก<br>ตก ๑๑ หมู่บ้าน | ๘๐,๐๐๐        | ๘๐,๐๐๐        | ๘๐,๐๐๐        | ๘๐,๐๐๐        | ๘๐,๐๐๐        | ๑ ครั้ง/ปี         | โรคไข้เลือดออก<br>ลดลงหรือไม่มีเลย  | สำนักปลัด                 |
| ๖   | โครงการจัดกิจกรรม<br>ป้องกันและควบคุมโรค<br>พิษสุนัขบ้า                             | เพื่อควบคุมและ<br>ป้องกันโรคพิษสุนัขบ้า | จัดกิจกรรมออก<br>บริการฉีดวัคซีน<br>ป้องกันโรคพิษ<br>สุนัขบ้า ปีละ ๒<br>ครั้ง                  | ๑๐,๐๐๐        | ๑๐,๐๐๐        | ๑๐,๐๐๐        | ๑๐,๐๐๐        | ๑๐,๐๐๐        | ๑ ครั้ง/ปี         | ประชาชนได้รับ<br>ความปลอดภัยจาก<br>โรคพิษสุนัขบ้า   | สำนักปลัด                 |
| ๗   | โครงการส่งเสริมและ<br>สนับสนุนการเสริมสร้าง<br>ขวัญและกำลังใจให้ อสม.<br>(วัน อสม.) | เพื่อสร้างขวัญและ<br>กำลังใจให้อสม.     | ส่งเสริมและ<br>สนับสนุนการจัด<br>กิจกรรม<br>วันอสม. ปีละ ๑<br>ครั้ง                            | ๒๐,๐๐๐        | ๒๐,๐๐๐        | ๒๐,๐๐๐        | ๒๐,๐๐๐        | ๒๐,๐๐๐        | ๑ ครั้ง/ปี         | อสม. หมู่บ้านมี<br>ความรู้ความเข้าใจ<br>ด้านสุขภาพและ<br>สามารถถ่ายทอด<br>ให้ลูกบ้านได้รับรู้ | สำนักปลัด                 |

รายละเอียดโครงการพัฒนา  
แผนพัฒนาท้องถิ่น (พ.ศ. ๒๕๖๑ - ๒๕๖๕)  
องค์การบริหารส่วนตำบลตากตก อำเภอบ้านตาก จังหวัดตาก

ผ. ๐๒

๓. ยุทธศาสตร์การส่งเสริมคุณภาพชีวิต

๓.๔ แผนงานสาธารณสุข

| ที่ | โครงการ  | วัตถุประสงค์   | เป้าหมาย<br>(ผลผลิตของ<br>โครงการ)   | งบประมาณ      |               |               |               |               | ตัวชี้วัด<br>(KPI) | ผลที่คาดว่าจะได้รับ  | หน่วยงาน<br>รับผิดชอบหลัก |
|-----|--|--|--|---------------|---------------|---------------|---------------|---------------|--------------------|--|---------------------------|
|     |  |  |  | ๒๕๖๑<br>(บาท) | ๒๕๖๒<br>(บาท) | ๒๕๖๓<br>(บาท) | ๒๕๖๔<br>(บาท) | ๒๕๖๕<br>(บาท) |                    |  |                           |
| ๘   | โครงการพัฒนาเครือข่ายและศักยภาพอาสาสมัครสาธารณสุข (อสม.)                   | เพื่อให้ชุมชนมีศักยภาพในการควบคุมและป้องกันโรคติดต่อ | สนับสนุนชุมชนให้มีศักยภาพในการควบคุมและป้องกันโรคติดต่อโดยเป็นค่าดำเนินงานต่างๆ ของเจ้าหน้าที่สาธารณสุข อสม. ในตำบลตากตกคือ<br>๑.การพัฒนาศักยภาพด้านสาธารณสุขของอสม. ๒.มีการแก้ไขปัญหาสาธารณสุขในเรื่องโรคติดต่อต่างๆ ๓.มีการจัดบริการสุขภาพเชิงรุกในชุมชน | ๑๕,๐๐๐        | ๑๕,๐๐๐        | ๑๕,๐๐๐        | ๑๕,๐๐๐        | ๑๕,๐๐๐        | ๑ ครั้ง/ปี         | อสม.ในเขตตำบลตากตก ได้รับการสนับสนุนในการจัดกิจกรรมด้านสาธารณสุข | สำนักปลัด                 |
| ๙   | โครงการป้องกัน ควบคุม และเฝ้าระวังการระบาดของโรคติดต่อของคนและสัตว์ในชุมชน | เพื่อควบคุมและป้องกันการระบาดของโรคติดต่อ            | หมู่บ้านในเขต อบต.ตากตก  |               | ๓๐,๐๐๐        |               |               |               | ๑ แห่ง             | สามารถควบคุมและป้องกันการระบาดของโรคติดต่อ                       | สำนักปลัด                 |



รายละเอียดโครงการพัฒนา  
แผนพัฒนาท้องถิ่น (พ.ศ. ๒๕๖๑ - ๒๕๖๕)  
องค์การบริหารส่วนตำบลตากตก อำเภอบ้านตาก จังหวัดตาก

๓. ยุทธศาสตร์การส่งเสริมคุณภาพชีวิต

๓.๔ แผนงานสาธารณสุข

| ที่ | โครงการ   | วัตถุประสงค์  | เป้าหมาย<br>(ผลผลิตของ<br>โครงการ)  | งบประมาณ      |               |               |               |               | ตัวชี้วัด<br>(KPI)                                   | ผลที่คาดว่าจะได้รับ   | หน่วยงาน<br>รับผิดชอบหลัก |
|-----|---|---|---|---------------|---------------|---------------|---------------|---------------|--|---|---------------------------|
|     |   |   |   | ๒๕๖๑<br>(บาท) | ๒๕๖๒<br>(บาท) | ๒๕๖๓<br>(บาท) | ๒๕๖๔<br>(บาท) | ๒๕๖๕<br>(บาท) |  |   |                           |
| ๑๐  | โครงการตรวจสุขภาพผู้สูงอายุ,ผู้พิการและประชาชนทั่วไป                    | เพื่อผู้สูงอายุ,ผู้พิการและประชาชนทั่วไปได้รับการตรวจสุขภาพประจำปี  | ผู้สูงอายุ,พิการและประชาชนทั่วไป ในเขต อบต.   |               |               | ๒๐,๐๐๐        |               |               | ๑ ครั้ง/ปี   | ประชาชนมีสุขภาพร่างกายที่ดี                                 | สำนักปลัด                 |
| ๑๑  | โครงการสัตว์ปลอดโรคคนปลอดภัยจากโรคพิษสุนัขบ้า                           | เพื่อจ่ายเป็นค่าใช้จ่ายในการสำรวจและขึ้นทะเบียนจำนวนสุนัขและแมว และ ค่าดำเนินการฉีดวัคซีนป้องกันและควบคุมโรคพิษสุนัขบ้า | ๑. สำรวจข้อมูลจำนวนสัตว์และขึ้นทะเบียนสัตว์ปีละ ๒ ครั้ง<br>๒. ฉีดวัคซีนตามจำนวนสุนัขและแมวทั้งหมดที่มีเจ้าของและไม่มีเจ้าของจากการสำรวจ | ๕,๐๐๐         | ๕,๐๐๐         | ๕,๐๐๐         | ๕,๐๐๐         | ๕,๐๐๐         | ความพึงพอใจของ ผู้ได้รับประโยชน์ไม่น้อยกว่าร้อยละ ๘๐ | สุนัขและแมวได้รับการฉีดวัคซีนป้องกันและควบคุมโรคพิษสุนัขบ้า | กองสาธารณสุข              |
| ๑๒  | โครงการอุดหนุนสำหรับการดำเนินงานตามแนวทางโครงการพระราชดำริด้านสาธารณสุข | เพื่อตอบสนองการดำเนินงานตามแนวทางโครงการพระราชดำริด้านสาธารณสุข   | ประชาชนในพื้นที่ตำบลตากตกมีคุณภาพชีวิตดีขึ้น  | ๒๒๐,๐๐๐       | ๒๒๐,๐๐๐       | ๒๒๐,๐๐๐       | ๒๒๐,๐๐๐       | ๒๒๐,๐๐๐       | ความพึงพอใจของ ผู้ได้รับประโยชน์ไม่น้อยกว่าร้อยละ ๘๐ | ประชาชนในพื้นที่ตำบลตากตกคุณคุณภาพชีวิตดีขึ้น               | กองสาธารณสุข              |

รายละเอียดโครงการพัฒนา  
แผนพัฒนาท้องถิ่น (พ.ศ. ๒๕๖๑ - ๒๕๖๕)  
องค์การบริหารส่วนตำบลตากตก อำเภอบ้านตาก จังหวัดตาก

ผ. ๐๒

๓. ยุทธศาสตร์การส่งเสริมคุณภาพชีวิต

๓.๔ แผนงานสาธารณสุข

| ที่                   | โครงการ  | วัตถุประสงค์   | เป้าหมาย<br>(ผลผลิตของ<br>โครงการ)                             | งบประมาณ       |                |                |                |                | ตัวชี้วัด<br>(KPI)                                  | ผลที่คาดว่าจะ<br>ได้รับ                            | หน่วยงาน<br>รับผิดชอบหลัก |
|-----------------------|--|--|--|----------------|----------------|----------------|----------------|----------------|---|--|---------------------------|
|                       |  |  |  | ๒๕๖๑<br>(บาท)  | ๒๕๖๒<br>(บาท)  | ๒๕๖๓<br>(บาท)  | ๒๕๖๔<br>(บาท)  | ๒๕๖๕<br>(บาท)  |   |  |                           |
| ๑๓                    | โครงการรณรงค์ป้องกันโรคเอดส์   | เพื่อเป็นการให้ความรู้และรณรงค์ให้ประชาชนในพื้นที่รู้เท่าทันและรู้จักป้องกันโรคเอดส์   | เด็กและเยาวชนประชาชนตำบลตากตก                                  |                |                | ๒๐,๐๐๐         |                |                | ๑ ครั้ง/ปี  | ประชาชนในพื้นที่รู้เท่าทันและรู้จักป้องกันโรคเอดส์ | สำนักปลัด                 |
| ๑๔                    | โครงการสัปดาห์ปลอดโรคคนปลอดภัย จากโรคพิษสุนัขบ้า ตามปณิธาน สมเด็จพระเจ้าลูกเธอเจ้าฟ้าจุฬาภรณวลัยลักษณ์ อัครราชกุมารี | เพื่อจ่ายเป็นค่าโครงการสัปดาห์ปลอดโรค คนปลอดภัย จากโรคพิษสุนัขบ้าตามปณิธาน สมเด็จพระเจ้าลูกเธอเจ้าฟ้าจุฬาภรณวลัยลักษณ์ อัครราชกุมารี ตามรายละเอียดโครงการ เช่น ค่าสำรวจ ค่าวัคซีน ค่าป้าย และค่าใช้จ่ายอื่นๆ ที่จำเป็น | จำนวนสุนัขและแมวในตำบลตากตก และประชาชนปลอดภัยจากโรคพิษสุนัขบ้า |                |                | ๓๐,๐๐๐         | ๓๐,๐๐๐         | ๓๐,๐๐๐         | ความพึงพอใจของผู้ได้รับประโยชน์ไม่น้อยกว่าร้อยละ ๘๐ | ประชาชนปลอดภัยจากโรคพิษสุนัขบ้า                    | กองสาธารณสุข              |
| <b>รวม ๑๔ โครงการ</b> |  |  |  | <b>๕๕๐,๐๐๐</b> | <b>๕๔๐,๐๐๐</b> | <b>๕๘๐,๐๐๐</b> | <b>๕๔๐,๐๐๐</b> | <b>๕๔๐,๐๐๐</b> | -   | -  | -                         |

รายละเอียดโครงการพัฒนา  
แผนพัฒนาท้องถิ่น (พ.ศ. ๒๕๖๑ - ๒๕๖๕)  
องค์การบริหารส่วนตำบลตากตก อำเภอบ้านตาก จังหวัดตาก

ผ. ๐๒

๓. ยุทธศาสตร์การส่งเสริมคุณภาพชีวิต  
๓.๕ แผนงานสังคมสงเคราะห์

| ที่ | โครงการ  | วัตถุประสงค์   | เป้าหมาย<br>(ผลผลิตของ<br>โครงการ)                     | งบประมาณ      |               |               |               |               | ตัวชี้วัด<br>(KPI) | ผลที่คาดว่าจะได้รับ                            | หน่วยงาน<br>รับผิดชอบหลัก |
|-----|--|--|--|---------------|---------------|---------------|---------------|---------------|--------------------|--|---------------------------|
|     |  |  |  | ๒๕๖๑<br>(บาท) | ๒๕๖๒<br>(บาท) | ๒๕๖๓<br>(บาท) | ๒๕๖๔<br>(บาท) | ๒๕๖๕<br>(บาท) |                    |  |                           |
| ๑   | อุดหนุนงบประมาณตามกิจกรรมสนับสนุนการดำเนินงานกิ่งกาชาดอำเภอบ้านตาก | เพื่อให้ความช่วยเหลือและบรรเทาทุกข์ให้กับประชาชนตามหลักกาชาดสากล | จำนวน ๑ ครั้ง  | ๖,๐๐๐         |               |               |               |               | ๑ ครั้ง/ปี         | ประชาชนได้รับการช่วยเหลือ                      | สำนักปลัด                 |
| ๒   | โครงการส่งเสริมการประกอบอาชีพผู้สูงอายุ                            | เพื่อส่งเสริมการประกอบอาชีพและสร้างรายได้ให้แก่ผู้สูงอายุ        | ส่งเสริมและฝึกอบรมการประกอบอาชีพผู้สูงอายุ ๑๑ หมู่บ้าน | ๕๐,๐๐๐        | ๕๐,๐๐๐        | ๕๐,๐๐๐        | ๕๐,๐๐๐        | ๕๐,๐๐๐        | ๑ ครั้ง/ปี         | ผู้สูงอายุมีรายได้เพิ่มขึ้น                    | กองสวัสดิการสังคม         |
| ๓   | โครงการส่งเสริมอาชีพให้แก่ผู้ด้อยโอกาสทางสังคม                     | เพื่อให้ผู้ด้อยโอกาสมีรายได้เพิ่มขึ้น                            | ส่งเสริมและสนับสนุนผู้ด้อยโอกาสจำนวน ๘๐ ราย            | ๓๐,๐๐๐        | ๓๐,๐๐๐        | ๓๐,๐๐๐        | ๓๐,๐๐๐        | ๓๐,๐๐๐        | ๑ ครั้ง/ปี         | ผู้ด้อยโอกาสมีรายได้เสริม                      | กองสวัสดิการสังคม         |
| ๔   | โครงการสนับสนุนเบี้ยยังชีพคนพิการ                                  | เพื่อสงเคราะห์ช่วยเหลือคนพิการ                                   | สนับสนุนเบี้ยยังชีพคนพิการ                             | ๒๔๖,๐๐๐       | ๒๔๖,๐๐๐       | ๒๔๖,๐๐๐       | ๒๔๖,๐๐๐       | ๒๔๖,๐๐๐       | ๑๒ เดือน           | คนพิการได้รับการดูแลเอาใจใส่มีคุณภาพชีวิตที่ดี | สำนักปลัด                 |

รายละเอียดโครงการพัฒนา

แผนพัฒนาท้องถิ่น (พ.ศ. ๒๕๖๑ - ๒๕๖๕)

องค์การบริหารส่วนตำบลตากตก อำเภอบ้านตาก จังหวัดตาก

ผ. ๐๒

๓. ยุทธศาสตร์การส่งเสริมคุณภาพชีวิต

๓.๕ แผนงานสังคมสงเคราะห์

| ที่ | โครงการ   | วัตถุประสงค์                       | เป้าหมาย<br>(ผลผลิตของ<br>โครงการ)  | งบประมาณ      |               |               |               |               | ตัวชี้วัด<br>(KPI) | ผลที่คาดว่าจะ<br>ได้รับ  | หน่วยงาน<br>รับผิดชอบหลัก |
|-----|---|------------------------------------|---|---------------|---------------|---------------|---------------|---------------|--------------------|--|---------------------------|
|     |   |                                    |   | ๒๕๖๑<br>(บาท) | ๒๕๖๒<br>(บาท) | ๒๕๖๓<br>(บาท) | ๒๕๖๔<br>(บาท) | ๒๕๖๕<br>(บาท) |                    |  |                           |
| ๕   | โครงการสนับสนุนเบี้ยยังชีพผู้สูงอายุ  | เพื่อส่งเสริมคุณภาพชีวิตของประชาชน | ผู้สูงอายุในเขต อบต.ตากตก จำนวน ๕๐๐บาท/คน   | ๕๐,๐๐๐        | ๕๐,๐๐๐        | ๕๐,๐๐๐        | ๕๐,๐๐๐        | ๕๐,๐๐๐        | ๑๒ เดือน           | ประชาชนมีคุณภาพชีวิตที่ดีขึ้น  | สำนักปลัด                 |
| ๖   | โครงการสนับสนุนเบี้ยยังชีพผู้สูงอายุ  | เพื่อส่งเสริมคุณภาพชีวิตของประชาชน | ๑.ผู้สูงอายุในตำบลตากตก ๒. ผู้พิการในตำบลตากตก  | ๗๙๘,๐๐๐       | ๗๙๘,๐๐๐       | ๗๙๘,๐๐๐       | ๗๙๘,๐๐๐       | ๗๙๘,๐๐๐       | ๑๒ เดือน           | ประชาชนมีคุณภาพชีวิตที่ดีขึ้น  | สำนักปลัด                 |
| ๗   | โครงการช่วยเหลือและสงเคราะห์ผู้สูงอายุ ผู้ป่วยเรื้อรัง ผู้พิการ ผู้ป่วยโรคเอดส์ผู้ด้อยโอกาส | เพื่อส่งเสริมคุณภาพชีวิตของประชาชน | ผู้สูงอายุ ผู้ป่วยเรื้อรัง ผู้พิการ ผู้ป่วยโรคเอดส์ ผู้ยากไร้ ผู้ด้อยโอกาสในเขต อบต.ตากตก | ๓๐,๐๐๐        | ๓๐,๐๐๐        | ๓๐,๐๐๐        | ๓๐,๐๐๐        | ๓๐,๐๐๐        | ๕ ราย/ปี           | ผู้สูงอายุ/ผู้ป่วยเรื้อรังผู้พิการผู้ป่วยโรคเอดส์ ผู้ด้อยโอกาสได้รับการช่วยเหลือมีคุณภาพชีวิตที่ดีขึ้น | สำนักปลัด                 |

รายละเอียดโครงการพัฒนา  
แผนพัฒนาท้องถิ่น (พ.ศ. ๒๕๖๑ - ๒๕๖๕)  
องค์การบริหารส่วนตำบลตากตก อำเภอบ้านตาก จังหวัดตาก

ผ. ๐๒

๓. ยุทธศาสตร์การส่งเสริมคุณภาพชีวิต  
๓.๕ แผนงานสังคมสงเคราะห์

| ที่ | โครงการ  | วัตถุประสงค์   | เป้าหมาย<br>(ผลผลิตของ<br>โครงการ)  | งบประมาณ      |               |               |               |               | ตัวชี้วัด<br>(KPI) | ผลที่คาดว่าจะ<br>ได้รับ                                      | หน่วยงาน<br>รับผิดชอบหลัก |
|-----|--|--|---|---------------|---------------|---------------|---------------|---------------|--------------------|--|---------------------------|
|     |  |  |   | ๒๕๖๑<br>(บาท) | ๒๕๖๒<br>(บาท) | ๒๕๖๓<br>(บาท) | ๒๕๖๔<br>(บาท) | ๒๕๖๕<br>(บาท) |                    |  |                           |
| ๘   | โครงการก่อสร้างหรือปรับปรุงซ่อมแซมที่อยู่อาศัยให้กับ ผู้พิการ ผู้ยากไร้ ผู้ด้อยโอกาส | เพื่อส่งเสริมคุณภาพชีวิตของประชาชน                                 | ก่อสร้างหรือปรับปรุงซ่อมแซมที่อยู่อาศัยให้กับผู้พิการ ผู้ยากไร้ ผู้ด้อยโอกาสในเขต อบต.ตากตก จำนวนอย่างน้อย ๑ หลัง | ๑๐๐,๐๐๐       | ๑๐๐,๐๐๐       | ๑๐๐,๐๐๐       | ๑๐๐,๐๐๐       | ๑๐๐,๐๐๐       | อย่างน้อย ๑ หลัง   | ประชาชนมีคุณภาพชีวิตที่ดีขึ้น                                | สำนักปลัด                 |
| ๙   | โครงการอุดหนุนเฉลิมพระเกียรติเพื่อช่วยเหลือผู้ประสบภัยโรคเอดส์                       | เพื่อช่วยเหลือสงเคราะห์ผู้ป่วยเอดส์ให้มีชีวิตความเป็นอยู่ที่ดีขึ้น | ผู้ป่วยโรคเอดส์ในพื้นที่ตำบลตากตก   | ๖,๐๐๐         | ๖,๐๐๐         | ๖,๐๐๐         | ๖,๐๐๐         | ๖,๐๐๐         | ๑ ครั้ง/ปี         | ผู้ป่วยเอดส์ในพื้นที่ อบต.ตากตก มีชีวิตความเป็นอยู่ที่ดีขึ้น | สำนักปลัด                 |
| ๑๐  | อุดหนุนโครงการจัดกิจกรรมตามแผนงานเหล่ากาชาดจังหวัดตาก                                | เพื่อให้ความช่วยเหลือและบรรเทาทุกข์ให้กับประชาชนตามหลักกาชาดสากล   | จำนวน ๑ ครั้ง   | ๑,๐๐๐         | ๑,๐๐๐         | ๑,๐๐๐         | ๑,๐๐๐         | ๑,๐๐๐         | ๑ ครั้ง/ปี         | ประชาชนได้รับการช่วยเหลือ                                    | สำนักปลัด                 |

รายละเอียดโครงการพัฒนา  
แผนพัฒนาท้องถิ่น (พ.ศ. ๒๕๖๑ - ๒๕๖๕)  
องค์การบริหารส่วนตำบลตากตก อำเภอบ้านตาก จังหวัดตาก

ผ. ๐๒

๓. ยุทธศาสตร์การส่งเสริมคุณภาพชีวิต  
๓.๕ แผนงานสังคมสงเคราะห์

| ที่                   | โครงการ  | วัตถุประสงค์   | เป้าหมาย<br>(ผลผลิตของ<br>โครงการ)       | งบประมาณ       |                |                |                |                | ตัวชี้วัด<br>(KPI) | ผลที่คาดว่าจะได้รับ   | หน่วยงาน<br>รับผิดชอบหลัก |
|-----------------------|--|--|--|----------------|----------------|----------------|----------------|----------------|--------------------|---|---------------------------|
|                       |  |  |  | ๒๕๖๑<br>(บาท)  | ๒๕๖๒<br>(บาท)  | ๒๕๖๓<br>(บาท)  | ๒๕๖๔<br>(บาท)  | ๒๕๖๕<br>(บาท)  |                    |   |                           |
| ๑๑                    | โครงการจัดหาอุปกรณ์ช่วยเหลือผู้พิการ/ผู้สูงอายุ เช่น รถเข็น,ไม้เท้า สถานที่จอดรถ | เพื่อส่งเสริมคุณภาพชีวิตของประชาชน                     | ประชาชนในเขต อบต.ตากตก                   |                | ๕๐,๐๐๐         |                |                |                | ๑ ครั้ง/ปี         | ประชาชนมีคุณภาพชีวิตที่ดีขึ้น   | สำนักปลัด                 |
| ๑๒                    | โครงการส่งเสริมอาชีพเด็กนักเรียนผู้ด้อยโอกาส                                     | เพื่อให้เด็กด้อยโอกาสได้รับการอบรมด้านการส่งเสริมอาชีพ | จัดอบรมเด็กและเยาวชนผู้ด้อยโอกาส ๑ ครั้ง |                | ๒๐,๐๐๐         |                |                |                | ๑ ครั้ง/ปี         | เด็กและเยาวชนได้รับการฝึกอบรมด้านการส่งเสริมอาชีพเพิ่มรายได้ให้ครอบครัว | กองสวัสดิการสังคม         |
| <b>รวม ๑๒ โครงการ</b> |  |  |  | <b>๔๓๙,๐๐๐</b> | <b>๕๐๓,๐๐๐</b> | <b>๔๓๓,๐๐๐</b> | <b>๔๓๓,๐๐๐</b> | <b>๔๓๓,๐๐๐</b> | -                  | -   | -                         |

รายละเอียดโครงการพัฒนา  
แผนพัฒนาท้องถิ่น (พ.ศ. ๒๕๖๑ - ๒๕๖๕)  
องค์การบริหารส่วนตำบลตากตก อำเภอบ้านตาก จังหวัดตาก

ผ. ๐๒

๓. ยุทธศาสตร์การส่งเสริมคุณภาพชีวิต

๓.๖ แผนงานสร้างความเข้มแข็งของชุมชน

| ที่ | โครงการ  | วัตถุประสงค์   | เป้าหมาย<br>(ผลผลิตของ<br>โครงการ)   | งบประมาณ      |               |               |               |               | ตัวชี้วัด<br>(KPI) | ผลที่คาดว่าจะ<br>ได้รับ  | หน่วยงาน<br>รับผิดชอบหลัก |
|-----|--|--|--|---------------|---------------|---------------|---------------|---------------|--------------------|--|---------------------------|
|     |  |  |  | ๒๕๖๑<br>(บาท) | ๒๕๖๒<br>(บาท) | ๒๕๖๓<br>(บาท) | ๒๕๖๔<br>(บาท) | ๒๕๖๕<br>(บาท) |                    |  |                           |
| ๑   | โครงการก่อสร้าง/<br>ปรับปรุง/ซ่อมแซมอาคาร<br>ศูนย์พัฒนาคุณภาพชีวิต<br>และส่งเสริมการเรียนรู้<br>อาชีพของชุมชนตำบล<br>ตากตก และพื้นที่<br>ใกล้เคียง | เพื่อใช้อาคารเป็นศูนย์<br>ส่งเสริมประสิทธิภาพ<br>การประกอบอาชีพ<br>เสริมรายได้แก่<br>ประชาชนทั่วไป | ก่อสร้างอาคาร<br>ขนาด กว้าง ๑๐<br>เมตร ยาว ๒๐<br>เมตร  | ๑,๑๐๐,๐๐๐     |               |               |               |               | ๑ แห่ง             | ประชาชนทั่วไป<br>ผู้สูงอายุ ผู้พิการ<br>เด็กและเยาวชนมี<br>อาชีพเสริมสร้าง<br>รายได้ | กองช่าง                   |
| ๒   | โครงการส่งเสริมการ<br>ประกอบอาชีพเด็กและ<br>เยาวชน/สตรี/ผู้สูงอายุ/ผู้<br>พิการ/ผู้ด้อยโอกาส   | เพื่อส่งเสริมการ<br>ประกอบอาชีพและ<br>สร้างรายได้ให้แก่<br>ผู้สูงอายุ                              | ส่งเสริมและ<br>ฝึกอบรมการ<br>ประกอบอาชีพ<br>เด็กเยาวชน/<br>สตรี/ผู้สูงอายุ/<br>คนพิการ/<br>ผู้ด้อยโอกาส<br>๑๑ หมู่บ้าน | ๕๐,๐๐๐        |               |               |               |               | ๑ ครั้ง/ปี         | เด็กเยาวชน/สตรี/<br>ผู้สูงอายุ/ผู้พิการ/<br>ผู้ด้อยโอกาสมี<br>รายได้เพิ่มขึ้น        | Dv'<br>สวัสดิการ<br>สังคม |
| ๓   | โครงการส่งเสริมอาชีพ<br>กลุ่มสตรี  | เพื่อส่งเสริมอาชีพให้<br>ประชาชนมีรายได้<br>เพิ่มขึ้น  | จัดฝึกอบรม<br>สนับสนุนเงินทุน<br>ประกอบอาชีพ   | ๓๐,๐๐๐        | ๓๐,๐๐๐        | ๓๐,๐๐๐        | ๓๐,๐๐๐        | ๓๐,๐๐๐        | ๑ ครั้ง/ปี         | ประชาชนมีรายได้<br>เพิ่มขึ้น   | กอง<br>สวัสดิการ<br>สังคม |

รายละเอียดโครงการพัฒนา  
แผนพัฒนาท้องถิ่น (พ.ศ. ๒๕๖๑ - ๒๕๖๕)  
องค์การบริหารส่วนตำบลตากตก อำเภอบ้านตาก จังหวัดตาก

๓. ยุทธศาสตร์การส่งเสริมคุณภาพชีวิต

๓.๖ แผนงานสร้างความเข้มแข็งของชุมชน

| ที่ | โครงการ   | วัตถุประสงค์  | เป้าหมาย<br>(ผลผลิตของ<br>โครงการ)          | งบประมาณ      |               |               |               |               | ตัวชี้วัด<br>(KPI) | ผลที่คาดว่าจะได้รับ  | หน่วยงาน<br>รับผิดชอบหลัก |
|-----|---|---|---|---------------|---------------|---------------|---------------|---------------|--------------------|--|---------------------------|
|     |   |   |   | ๒๕๖๑<br>(บาท) | ๒๕๖๒<br>(บาท) | ๒๕๖๓<br>(บาท) | ๒๕๖๔<br>(บาท) | ๒๕๖๕<br>(บาท) |                    |  |                           |
| ๔   | โครงการจัดตั้ง ส่งเสริมพัฒนา ชมรมผู้สูงอายุ                   | เพื่อสร้างขวัญและกำลังใจแก่ผู้สูงอายุ                       | จัดกิจกรรมวันผู้สูงอายุปีละ ๑ ครั้ง         | ๒๐,๐๐๐        | ๒๐,๐๐๐        | ๒๐,๐๐๐        | ๒๐,๐๐๐        | ๒๐,๐๐๐        | ๑ ครั้ง/ปี         | ผู้สูงอายุมีสุขภาพร่างกายสมบูรณ์แข็งแรง  | สำนักปลัด                 |
| ๕   | โครงการเสริมสร้างความรู้ความเข้าใจเกี่ยวกับเรื่องสิทธิมนุษยชน | เพื่อเสริมสร้างความรู้ความเข้าใจเกี่ยวกับเรื่องสิทธิมนุษยชน | ประชาชนเยาวชนในเขต อบต.ตากตก                | ๓๐,๐๐๐        | ๓๐,๐๐๐        | ๓๐,๐๐๐        | ๓๐,๐๐๐        | ๓๐,๐๐๐        | ๕๐ คน              | ประชาชน เยาวชน ในเขต อบต.ตากตก มีความรู้ ความเข้าใจเกี่ยวกับเรื่องสิทธิมนุษยชน | สำนักปลัด                 |
| ๖   | โครงการครอบครัวอบอุ่น   | เพื่อส่งเสริมสถาบันครอบครัวให้มีความอบอุ่น                  | จำนวนสมาชิกในครอบครัวในพื้นที่ ๑๑ หมู่บ้าน  | ๑๐,๐๐๐        | ๑๐,๐๐๐        | ๑๐,๐๐๐        | ๑๐,๐๐๐        | ๑๐,๐๐๐        | ๑ ครั้ง/ปี         | ครอบครัวมีความอบอุ่น   | กองสวัสดิการสังคม         |
| ๗   | โครงการผู้สูงอายุอยู่อย่างใดให้ปลอดภัยและมีความสุข            | เพื่อส่งเสริมสุขภาพผู้สูงอายุ                               | จัดกิจกรรมตรวจสุขภาพผู้สูงอายุ ปีละ ๒ ครั้ง | ๓๐,๐๐๐        | ๓๐,๐๐๐        | ๓๐,๐๐๐        | ๓๐,๐๐๐        | ๓๐,๐๐๐        | ๑ ครั้ง/ปี         | ผู้สูงอายุมีร่างกายแข็งแรง   | กองสวัสดิการสังคม         |



รายละเอียดโครงการพัฒนา

แผนพัฒนาท้องถิ่น (พ.ศ. ๒๕๖๑ - ๒๕๖๕)

พ. ๐๒

องค์การบริหารส่วนตำบลตากตก อำเภอบ้านตาก จังหวัดตาก

๓. ยุทธศาสตร์การส่งเสริมคุณภาพชีวิต

๓.๖ แผนงานสร้างความเข้มแข็งของชุมชน

| ที่ | โครงการ  | วัตถุประสงค์   | เป้าหมาย<br>(ผลผลิตของ<br>โครงการ)                 | งบประมาณ      |               |               |               |               | ตัวชี้วัด<br>(KPI)                     | ผลที่คาดว่าจะ<br>ได้รับ  | หน่วยงาน<br>รับผิดชอบหลัก |
|-----|--|--|--|---------------|---------------|---------------|---------------|---------------|--|--|---------------------------|
|     |  |  |  | ๒๕๖๑<br>(บาท) | ๒๕๖๒<br>(บาท) | ๒๕๖๓<br>(บาท) | ๒๕๖๔<br>(บาท) | ๒๕๖๕<br>(บาท) |  |  |                           |
| ๘   | โครงการถ่ายทอดภูมิปัญญาผู้สูงอายุสู่ลูกหลาน          | ๑.เยาวชนและกลุ่มผู้สูงอายุได้ร่วมกันสืบสานประเพณีของท้องถิ่น ๒.อนุรักษ์ศิลปวัฒนธรรมล้านนาให้คงอยู่สืบไปชั่วลูกชั่วหลาน | ๑.กลุ่มนักเรียนในเขตอบต.ตากตก<br>๒.กลุ่มผู้สูงอายุ | ๒๐,๐๐๐        | ๒๐,๐๐๐        | ๒๐,๐๐๐        | ๒๐,๐๐๐        | ๒๐,๐๐๐        | ๑ ครั้ง/ปี                             | เยาวชนและกลุ่มผู้สูงอายุได้ร่วมกันสืบสานประเพณีของท้องถิ่นตามขนบธรรมเนียมประเพณีวัฒนธรรม | กองสวัสดิการสังคม         |
| ๙   | โครงการส่งเสริมสนับสนุนภูมิปัญญาท้องถิ่น             | เพื่อส่งเสริมสนับสนุนภูมิปัญญาท้องถิ่น   | หมู่บ้านในเขตอบต.ตากตก                             | ๓๐,๐๐๐        | ๓๐,๐๐๐        | ๓๐,๐๐๐        | ๓๐,๐๐๐        | ๓๐,๐๐๐        | ๑ ครั้ง/ปี                             | ได้ส่งเสริมสนับสนุนภูมิปัญญาท้องถิ่น   | กองสวัสดิการสังคม         |
| ๑๐  | โครงการโรงเรียนแพทย์แผนไทย (ภูมิปัญญาไทย)            | เพื่อส่งเสริมภูมิปัญญาไทยและส่งเสริมสุขภาพ   | จัดอบรมแพทย์แผนไทย จำนวน ๑ ครั้ง                   | ๒๐,๐๐๐        | ๒๐,๐๐๐        | ๒๐,๐๐๐        | ๒๐,๐๐๐        | ๒๐,๐๐๐        | ๑ ครั้ง/ปี                             | ประชาชนเห็นความสำคัญของภูมิปัญญาไทย  | กองสวัสดิการสังคม         |
| ๑๑  | อุดหนุนศูนย์ปรองดองสมานฉันท์เพื่อการปฏิรูปจังหวัดตาก | เพื่อเสริมสร้างความปรองดองสมานฉันท์ของประชาชนให้สามารถดำรงชีวิตร่วมกันได้  | จำนวน ๑ ครั้ง                                      | ๕๐,๐๐๐        | ๕๐,๐๐๐        | ๕๐,๐๐๐        | ๕๐,๐๐๐        | ๕๐,๐๐๐        | ชุมชน/หน่วยงานเข้าร่วมกิจกรรมร้อยละ ๘๐ | ประชาชนมีความรักสามัคคี  | สำนักปลัด                 |

รายละเอียดโครงการพัฒนา  
แผนพัฒนาท้องถิ่น (พ.ศ. ๒๕๖๑ - ๒๕๖๕)  
องค์การบริหารส่วนตำบลตากตก อำเภอบ้านตาก จังหวัดตาก

ผ. ๐๒

๓. ยุทธศาสตร์การส่งเสริมคุณภาพชีวิต

๓.๖ แผนงานสร้างความเข้มแข็งของชุมชน

| ที่                   | โครงการ   | วัตถุประสงค์   | เป้าหมาย<br>(ผลผลิตของ<br>โครงการ)                                  | งบประมาณ         |                |                |                |                | ตัวชี้วัด<br>(KPI)  | ผลที่คาดว่าจะได้รับ   | หน่วยงาน<br>รับผิดชอบหลัก |
|-----------------------|---|--|---|------------------|----------------|----------------|----------------|----------------|---|---|---------------------------|
|                       |   |  |   | ๒๕๖๑<br>(บาท)    | ๒๕๖๒<br>(บาท)  | ๒๕๖๓<br>(บาท)  | ๒๕๖๔<br>(บาท)  | ๒๕๖๕<br>(บาท)  |   |   |                           |
| ๑๒                    | โครงการพัฒนาสตรีและครอบครัว   | เพื่อให้กลุ่มสตรีได้รับการพัฒนาศักยภาพและแลกเปลี่ยนเรียนรู้ด้านการพัฒนาบทบาทสตรีและด้านอื่นๆ ที่เกี่ยวข้อง | ๑.จัดอบรมเพิ่มศักยภาพจำนวน ๑ ครั้ง<br>๒.จำนวนผู้เข้าอบรมจำนวน ๕๐ คน | ๒๐,๐๐๐           | ๒๐,๐๐๐         | ๒๐,๐๐๐         | ๒๐,๐๐๐         | ๒๐,๐๐๐         | ร้อยละ ๘๐ ของผู้เข้ารับการอบรมได้รับความรู้และประสบการณ์เพิ่มขึ้น | กลุ่มพัฒนาสตรีได้รับความรู้และได้แลกเปลี่ยนเรียนรู้การพัฒนาสตรีด้านต่างๆสามารถนำมาประยุกต์ใช้ในพื้นที่ได้อย่างมีประสิทธิภาพ | กองสวัสดิการสังคม         |
| ๑๓                    | โครงการส่งเสริมเสริมสนับสนุนกิจกรรมศูนย์พัฒนาและฟื้นฟูคุณภาพชีวิตผู้สูงอายุและคนพิการ อบต.ตากตก | เพื่อช่วยเหลือให้ผู้ด้อยโอกาสผู้ยากไร้ที่พึ่งมีชีวิตเป็นอยู่ดีขึ้น   | หมู่ที่ ๑-๑๑  | ๑๐๐,๐๐๐          | ๑๐๐,๐๐๐        | ๑๐๐,๐๐๐        | ๑๐๐,๐๐๐        | ๑๐๐,๐๐๐        | ทั้ง ๑๑ หมู่บ้าน  | คนชรา ผู้พิการและผู้ด้อยโอกาสมีความเป็นอยู่ที่ดีขึ้น  | กองสวัสดิการสังคม         |
| ๑๔                    | โครงการก่อสร้างโรงเรือนเพาะเห็ดให้กับกลุ่มอาชีพ หมู่ที่ ๙                                       | เพื่อให้ประชาชนมีโรงเรือนสำหรับเพาะเห็ด เพิ่มรายได้ให้แก่ครอบครัว  | สร้างโรงเรือนเพาะเห็ดจำนวน ๑ หลัง                                   |                  | ๑๐๐,๐๐๐        |                |                |                | ๑ แห่ง  | ประชาชนมีรายได้เพิ่มขึ้นจากการเพาะเห็ด  | สำนักปลัด                 |
| <b>รวม ๑๔ โครงการ</b> |   |  |   | <b>๑,๕๑๐,๐๐๐</b> | <b>๔๖๐,๐๐๐</b> | <b>๓๖๐,๐๐๐</b> | <b>๓๖๐,๐๐๐</b> | <b>๓๖๐,๐๐๐</b> | -   | -   | -                         |

รายละเอียดโครงการพัฒนา

แผนพัฒนาท้องถิ่น (พ.ศ. ๒๕๖๑ - ๒๕๖๕)

ผ. ๐๒

องค์การบริหารส่วนตำบลตากตก อำเภอบ้านตาก จังหวัดตาก

๓. ยุทธศาสตร์การส่งเสริมคุณภาพชีวิต

๓.๗ แผนงานศาสนาวัฒนธรรมและนันทนาการ

| ที่ | โครงการ   | วัตถุประสงค์   | เป้าหมาย<br>(ผลผลิตของ<br>โครงการ)   | งบประมาณ      |               |               |               |               | ตัวชี้วัด<br>(KPI) | ผลที่คาดว่าจะ<br>ได้รับ                            | หน่วยงาน<br>รับผิดชอบหลัก |
|-----|---|--|--------------------------------------|---------------|---------------|---------------|---------------|---------------|--------------------|--|---------------------------|
|     |   |  |                                      | ๒๕๖๑<br>(บาท) | ๒๕๖๒<br>(บาท) | ๒๕๖๓<br>(บาท) | ๒๕๖๔<br>(บาท) | ๒๕๖๕<br>(บาท) |                    |  |                           |
| ๑   | จัดซื้อเครื่องออกกำลังกายกลางแจ้ง หมู่ที่ ๔     | เพื่อส่งเสริมการออกกำลังกาย                                | ลานกีฬา หมู่ที่ ๔                    | ๕๐,๐๐๐        |               |               |               |               | ๑ ครั้ง/ปี         | ประชาชนมีสุขภาพดีถ้วนหน้า                          | กองการศึกษา               |
| ๒   | โครงการลานกีฬาบริเวณสระหนองน้ำ                  | เพื่อให้เด็กเยาวชนและประชาชนมีลานกีฬาไว้ออกกำลังกายในชุมชน | ลานกีฬาบริเวณสระหนองน้ำ              | ๑๐๐,๐๐๐       |               |               |               |               | ๑ แห่ง             | เด็กและเยาวชนประชาชนมีสถานที่ในการเล่นกีฬาต่างๆ    | กองช่าง                   |
| ๓   | โครงการจัดกิจกรรมเพื่อทำนุบำรุงศาสนา            | เพื่อสนับสนุนกิจกรรมทางศาสนา                               | ๓ ครั้ง                              | ๒๐,๐๐๐        |               |               |               |               | ๑ ครั้ง/ปี         | ประชาชนได้ร่วมกิจกรรมทางศาสนาได้สืบทอดพระพุทธศาสนา | กองการศึกษา               |
| ๔   | โครงการสนับสนุนอุปกรณ์กีฬาหมู่บ้าน หมู่ที่ ๑-๑๑ | เพื่อส่งเสริมให้ประชาชนหันมาออกกำลังกาย                    | สนับสนุนอุปกรณ์กีฬา หมู่ที่ ๑-๑๑     | ๖๐,๐๐๐        | ๖๐,๐๐๐        | ๖๐,๐๐๐        | ๖๐,๐๐๐        | ๖๐,๐๐๐        | ๑๑ แห่ง            | ประชาชนมีสุขภาพร่างกายแข็งแรง และห่างไกลยาเสพติด   | กองการศึกษา               |
| ๕   | โครงการแข่งขันกีฬาตำบลต่อต้านยาเสพติด           | เพื่อส่งเสริมให้ประชาชนหันมาออกกำลังกาย                    | จัดกิจกรรมการแข่งขันกีฬาปีละ ๑ ครั้ง | ๒๓๐,๐๐๐       | ๒๓๐,๐๐๐       | ๒๓๐,๐๐๐       | ๒๓๐,๐๐๐       | ๒๓๐,๐๐๐       | ๑ ครั้ง/ปี         | ประชาชนมีสุขภาพร่างกายแข็งแรง และห่างไกลยาเสพติด   | กองการศึกษา               |

รายละเอียดโครงการพัฒนา

แผนพัฒนาท้องถิ่น (พ.ศ. ๒๕๖๑ - ๒๕๖๕)

องค์การบริหารส่วนตำบลตากตก อำเภอบ้านตาก จังหวัดตาก

ผ. ๐๒

๓. ยุทธศาสตร์การส่งเสริมคุณภาพชีวิต

๓.๗ แผนงานศาสนาวัฒนธรรมและนันทนาการ

| ที่ | โครงการ   | วัตถุประสงค์   | เป้าหมาย<br>(ผลผลิตของ<br>โครงการ)                        | งบประมาณ      |               |               |               |               | ตัวชี้วัด<br>(KPI)            | ผลที่คาดว่าจะได้รับ  | หน่วยงาน<br>รับผิดชอบหลัก |
|-----|---|--|---|---------------|---------------|---------------|---------------|---------------|-------------------------------|--|---------------------------|
|     |   |  |   | ๒๕๖๑<br>(บาท) | ๒๕๖๒<br>(บาท) | ๒๕๖๓<br>(บาท) | ๒๕๖๔<br>(บาท) | ๒๕๖๕<br>(บาท) |                               |  |                           |
| ๖   | อุดหนุน/สนับสนุนการชด<br>กิจกรรมด้านกีฬาและ<br>นันทนาการทุกระดับ    | เพื่อส่งเสริมการออก<br>กำลังกาย  | ตั้งรับ<br>งบประมาณ<br>อุดหนุนกิจกรรม                     | ๓๕,๐๐๐        | ๓๕,๐๐๐        | ๓๕,๐๐๐        | ๓๕,๐๐๐        | ๓๕,๐๐๐        | อุดหนุน<br>กิจกรรม ๑<br>ครั้ง | ประชาชนมี<br>สุขภาพกายและใจ<br>แข็งแรง                                 | สำนักปลัด                 |
| ๗   | โครงการจัดการแข่งขัน<br>กีฬาระดับตำบล/อำเภอ/<br>จังหวัด             | เพื่อส่งเสริมการออก<br>กำลังกายและสร้าง<br>ความสามัคคี                     | สนับสนุนการ<br>แข่งขันกีฬา<br>ระดับตำบล/<br>อำเภอ/จังหวัด | ๒๕๐,๐๐๐       | ๒๕๐,๐๐๐       | ๒๕๐,๐๐๐       | ๒๕๐,๐๐๐       | ๒๕๐,๐๐๐       | ๓ ครั้ง/ปี                    | ประชาชนมี<br>สุขภาพดีถ้วนหน้า  | กอง<br>การศึกษา           |
| ๘   | ค่าใช้จ่ายในการจัด<br>กิจกรรมงานวันสงกรานต์<br>รดน้ำดำหัวผู้สูงอายุ | เพื่อส่งเสริมอนุรักษ์<br>ประเพณีท้องถิ่น                                   | จัดกิจกรรมงาน<br>ประเพณีปีละ ๑<br>ครั้ง                   | ๘๐,๐๐๐        | ๘๐,๐๐๐        | ๘๐,๐๐๐        | ๘๐,๐๐๐        | ๘๐,๐๐๐        | ๑ ครั้ง/ปี                    | ประชาชนร่วมกัน<br>อนุรักษ์ประเพณี<br>ท้องถิ่น                          | กอง<br>การศึกษา           |
| ๙   | ค่าใช้จ่ายการจัดงาน<br>ประเพณีขึ้นธาตุเดือน ๙                       | เพื่อส่งเสริมอนุรักษ์<br>ประเพณีของท้องถิ่น                                | จัดกิจกรรมงาน<br>ประเพณีปีละ ๑<br>ครั้ง                   | ๑๐๐,๐๐๐       | ๑๐๐,๐๐๐       | ๑๐๐,๐๐๐       | ๑๐๐,๐๐๐       | ๑๐๐,๐๐๐       | ๑ ครั้ง/ปี                    | ประชาชนร่วมกัน<br>อนุรักษ์ประเพณี<br>ท้องถิ่น                          | กอง<br>การศึกษา           |
| ๑๐  | อุดหนุนกิจกรรมงาน<br>ประเพณีท้องถิ่นและวัน<br>สำคัญของชาติ          | เพื่อเป็นการแสดงแ<br>ถึงความจงรักภักดี,<br>อนุรักษ์และส่งเสริม<br>วัฒนธรรม | งานประเพณี<br>ท้องถิ่นและวัน<br>สำคัญของชาติ              | ๑๕,๐๐๐        | ๑๕,๐๐๐        | ๑๕,๐๐๐        | ๑๕,๐๐๐        | ๑๕,๐๐๐        | ๑ ครั้ง/ปี                    | เป็นการแสดงออก<br>ถึงความจงรักภักดี<br>อนุรักษ์และ<br>ส่งเสริมวัฒนธรรม | กอง<br>การศึกษา           |

รายละเอียดโครงการพัฒนา  
แผนพัฒนาท้องถิ่น (พ.ศ. ๒๕๖๑ - ๒๕๖๕)  
องค์การบริหารส่วนตำบลตากตก อำเภอบ้านตาก จังหวัดตาก

ผ. ๐๒

๓. ยุทธศาสตร์การส่งเสริมคุณภาพชีวิต

๓.๗ แผนงานศาสนาวัฒนธรรมและนันทนาการ

| ที่ | โครงการ  | วัตถุประสงค์                                   | เป้าหมาย<br>(ผลผลิตของ<br>โครงการ)     | งบประมาณ      |               |               |               |               | ตัวชี้วัด<br>(KPI)                        | ผลที่คาดว่าจะได้รับ                                     | หน่วยงาน<br>รับผิดชอบหลัก |
|-----|--|--|--|---------------|---------------|---------------|---------------|---------------|---|---|---------------------------|
|     |  |  |  | ๒๕๖๑<br>(บาท) | ๒๕๖๒<br>(บาท) | ๒๕๖๓<br>(บาท) | ๒๕๖๔<br>(บาท) | ๒๕๖๕<br>(บาท) |   |   |                           |
| ๑๑  | โครงการแข่งขันกีฬาเพื่อมวลชน (แชลเลนจ์เดย์)  | เพื่อส่งเสริมการออกกำลังกาย                    | จัดกิจกรรมการแข่งขันกีฬา จำนวน ๑ ครั้ง | ๑๐,๐๐๐        | ๑๐,๐๐๐        | ๑๐,๐๐๐        | ๑๐,๐๐๐        | ๑๐,๐๐๐        | ๑ ครั้ง/ปี                                | ประชาชนมีสุขภาพดีถ้วนหน้า                               | กองการศึกษา               |
| ๑๒  | โครงการส่งเสริมนักกีฬาเข้าร่วมแข่งขันกีฬาด้านตากเกมส์และส่งเสริมกีฬาเข้าร่วมการแข่งขันในระดับต่างๆ | เพื่อส่งเสริมการออกกำลังกาย                    | หมู่บ้านในเขต อบต.ตากตก                | ๑๐๐,๐๐๐       | ๑๐๐,๐๐๐       | ๑๐๐,๐๐๐       | ๑๐๐,๐๐๐       | ๑๐๐,๐๐๐       | ๕ ครั้ง/ปี                                | ประชาชนมีสุขภาพดีถ้วนหน้า                               | สำนักปลัด                 |
| ๑๓  | โครงการส่งนักกีฬาเข้าร่วมแข่งขันกีฬา อปท.สัมพันธ์  | เพื่อส่งเสริมการออกกำลังกาย                    | ผู้บริหาร,สมาชิก,พนักงานลูกจ้าง        | ๓๐,๐๐๐        | ๓๐,๐๐๐        | ๓๐,๐๐๐        | ๓๐,๐๐๐        | ๓๐,๐๐๐        | ๑ แห่ง                                    | ผู้บริหาร,สมาชิก อบต.,พนักงานลูกจ้าง มีสุขภาพดีถ้วนหน้า | กองการศึกษา               |
| ๑๔  | อุดหนุนหมู่บ้านโครงการจัดงานวันประเพณีขึ้นธาตุเดือน ๙  | ค่าใช้จ่ายในการจัดงานวันประเพณีขึ้นธาตุเดือน ๙ | จำนวน ๑๑ ครั้ง                         | ๔๐,๐๐๐        | ๔๐,๐๐๐        | ๔๐,๐๐๐        | ๔๐,๐๐๐        | ๔๐,๐๐๐        | หมู่บ้านร่วมทำกิจกรรมวันสำคัญ ร้อยละ ๙๐ % | ประชาชนร่วมกันอนุรักษ์ประเพณีท้องถิ่น                   | กองการศึกษา               |

รายละเอียดโครงการพัฒนา  
แผนพัฒนาท้องถิ่น (พ.ศ. ๒๕๖๑ - ๒๕๖๕)  
องค์การบริหารส่วนตำบลตากตก อำเภอบ้านตาก จังหวัดตาก

ผ. ๐๒

๓. ยุทธศาสตร์การส่งเสริมคุณภาพชีวิต

๓.๗ แผนงานศาสนาวัฒนธรรมและนันทนาการ

| ที่ | โครงการ   | วัตถุประสงค์  | เป้าหมาย<br>(ผลผลิตของ<br>โครงการ)                  | งบประมาณ      |               |               |               |               | ตัวชี้วัด<br>(KPI)                           | ผลที่คาดว่าจะได้รับ   | หน่วยงาน<br>รับผิดชอบหลัก |
|-----|---|---|---|---------------|---------------|---------------|---------------|---------------|--|---|---------------------------|
|     |   |   |   | ๒๕๖๑<br>(บาท) | ๒๕๖๒<br>(บาท) | ๒๕๖๓<br>(บาท) | ๒๕๖๔<br>(บาท) | ๒๕๖๕<br>(บาท) |  |   |                           |
| ๑๕  | อุดหนุนหน่วยงานของรัฐ<br>ชุมชนหรือองค์กรต่างๆ<br>เพื่อจัดกิจกรรมส่งเสริม<br>ประเพณีท้องถิ่น                                     | เพื่อส่งเสริมกิจกรรม<br>ของหน่วยงานที่มี<br>นโยบายสอดคล้องกับ<br>อบต. | อุดหนุน<br>หน่วยงาน<br>,ชุมชน ฯลฯ ปี<br>ละ ๑๐ ครั้ง | ๕๐,๐๐๐        | ๕๐,๐๐๐        | ๕๐,๐๐๐        | ๕๐,๐๐๐        | ๕๐,๐๐๐        | จำนวน ๓<br>กิจกรรม<br>สอดคล้องกับ<br>นโยบายฯ | กิจกรรมด้าน<br>ประเพณี<br>วัฒนธรรมได้รับ<br>การส่งเสริม                     | กอง<br>การศึกษา           |
| ๑๖  | โครงการส่งเสริม<br>สนับสนุนการจัดกิจกรรม<br>ศาสนา (วันมาฆบูชา,วันวิ<br>สาขบูชา,วันอาสาฬหบูชา<br>แห่เทียนเข้าพรรษา)              | เพื่อสนับสนุนการจัด<br>กิจกรรมทางศาสนา                                | จำนวน ๓ ครั้ง                                       | ๑๕,๐๐๐        | ๑๕,๐๐๐        | ๑๕,๐๐๐        | ๑๕,๐๐๐        | ๑๕,๐๐๐        | ๑ ครั้ง/ปี                                   | ประชาชนได้ร่วม<br>กิจกรรมทาง<br>ศาสนาได้สืบทอด<br>พระพุทธศาสนา              | กอง<br>การศึกษา           |
| ๑๗  | โครงการอุดหนุน<br>งบประมาณตามโครงการ<br>บรรพชาและอุปสมบท<br>ภาคฤดูร้อนเพื่อเฉลิมพระ<br>เกียรติพระบาทสมเด็จพระ<br>พระเจ้าอยู่หัว | เพื่อสนับสนุนการจัด<br>กิจกรรมทางศาสนา                                | ๑.ประชาชนใน<br>ตำบลตากตก<br>๒.จำนวน ๑<br>ครั้ง      | ๓๐,๐๐๐        | ๓๐,๐๐๐        | ๓๐,๐๐๐        | ๓๐,๐๐๐        | ๓๐,๐๐๐        | ๑ ครั้ง/ปี                                   | เยาวชนและ<br>ประชาชนได้ร่วม<br>กิจกรรมทาง<br>ศาสนาได้สืบทอด<br>พระพุทธศาสนา | กอง<br>การศึกษา           |
| ๑๘  | ค่าใช้จ่ายโครงการปริวาส<br>กรรมปฏิบัติธรรม  | เพื่อสนับสนุนการจัด<br>กิจกรรมทางศาสนา                                | ๑.ประชาชนใน<br>ตำบลตากตก<br>๒.จำนวน ๑<br>ครั้ง      | ๑๕,๐๐๐        | ๑๕,๐๐๐        | ๑๕,๐๐๐        | ๑๕,๐๐๐        | ๑๕,๐๐๐        | ๑ ครั้ง/ปี                                   | ประชาชนได้ร่วม<br>กิจกรรมทาง<br>ศาสนาได้สืบทอด<br>พระพุทธศาสนา              | กอง<br>การศึกษา           |

รายละเอียดโครงการพัฒนา  
แผนพัฒนาท้องถิ่น (พ.ศ. ๒๕๖๑ - ๒๕๖๕)  
องค์การบริหารส่วนตำบลตากตก อำเภอบ้านตาก จังหวัดตาก

ผ. ๐๒

๓. ยุทธศาสตร์การส่งเสริมคุณภาพชีวิต

๓.๗ แผนงานศาสนาวัฒนธรรมและนันทนาการ

| ที่ | โครงการ  | วัตถุประสงค์                                 | เป้าหมาย<br>(ผลผลิตของ<br>โครงการ)                          | งบประมาณ      |               |               |               |               | ตัวชี้วัด<br>(KPI) | ผลที่คาดว่าจะ<br>ได้รับ   | หน่วยงาน<br>รับผิดชอบหลัก |
|-----|--|--|---|---------------|---------------|---------------|---------------|---------------|--------------------|---|---------------------------|
|     |  |  |   | ๒๕๖๑<br>(บาท) | ๒๕๖๒<br>(บาท) | ๒๕๖๓<br>(บาท) | ๒๕๖๔<br>(บาท) | ๒๕๖๕<br>(บาท) |                    |   |                           |
| ๑๙  | ค่าใช้จ่ายโครงการ<br>อุปสมบทนาคหมู่เฉลิม<br>พระเกียรติ | เพื่อสนับสนุนการจัด<br>กิจกรรมทางศาสนา       | ๑.ประชาชนใน<br>ตำบลตากตก<br>๒.จำนวน ๑ครั้ง                  | ๑๕,๐๐๐        | ๑๕,๐๐๐        | ๑๕,๐๐๐        | ๑๕,๐๐๐        | ๑๕,๐๐๐        | ๑ ครั้ง/ปี         | เยาวชนและ<br>ประชาชนได้ร่วม<br>ทำกิจกรรมทาง<br>ศาสนาได้สืบทอด<br>พระพุทธศาสนา | กอง<br>การศึกษา           |
| ๒๐  | อุดหนุนงานประเพณี<br>ท้องถิ่นและวันสำคัญของ<br>ชาติ    | สนับสนุนการจัด<br>กิจกรรมประเพณี<br>วัฒนธรรม | สนับสนุน<br>งบประมาณปีละ<br>๑ ครั้ง                         | ๑๕,๐๐๐        | ๑๕,๐๐๐        | ๑๕,๐๐๐        | ๑๕,๐๐๐        | ๑๕,๐๐๐        | ๑ ครั้ง/ปี         | ประชาชนมีส่วนร่วม<br>ในการจัดกิจกรรม<br>ส่งเสริมงาน<br>ประเพณีต่างๆ           | สำนักปลัด                 |
| ๒๑  | ค่าใช้จ่ายในการจัดงาน<br>ประเพณี/กิจกรรมทาง<br>ศาสนา   | เพื่อสนับสนุนการจัด<br>กิจกรรมทางศาสนา       | ส่งเสริมและ<br>สนับสนุนการ<br>ประกอบ<br>กิจกรรมทาง<br>ศาสนา | ๒๐,๐๐๐        | ๒๐,๐๐๐        | ๒๐,๐๐๐        | ๒๐,๐๐๐        | ๒๐,๐๐๐        | ๑ ครั้ง/ปี         | ประชาชนเห็น<br>ความสำคัญของ<br>ศาสนา  | กอง<br>การศึกษา           |

รายละเอียดโครงการพัฒนา  
แผนพัฒนาท้องถิ่น (พ.ศ. ๒๕๖๑ - ๒๕๖๕)  
องค์การบริหารส่วนตำบลตากตก อำเภอบ้านตาก จังหวัดตาก

ผ. ๐๒

๓. ยุทธศาสตร์การส่งเสริมคุณภาพชีวิต

๓.๗ แผนงานศาสนาวัดธรรมและนันทนาการ

| ที่ | โครงการ  | วัตถุประสงค์  | เป้าหมาย<br>(ผลผลิตของ<br>โครงการ)                      | งบประมาณ      |               |               |               |               | ตัวชี้วัด<br>(KPI) | ผลที่คาดว่าจะได้รับ  | หน่วยงาน<br>รับผิดชอบหลัก |
|-----|--|---|---|---------------|---------------|---------------|---------------|---------------|--------------------|--|---------------------------|
|     |  |   |   | ๒๕๖๑<br>(บาท) | ๒๕๖๒<br>(บาท) | ๒๕๖๓<br>(บาท) | ๒๕๖๔<br>(บาท) | ๒๕๖๕<br>(บาท) |                    |  |                           |
| ๒๒  | โครงการปรับปรุงภูมิทัศน์สวนสาธารณะ,สนามกีฬา                                  | เพื่อประชาชนมีสถานที่พักผ่อนหย่อนใจ และออกกำลังกาย  | สวนสาธารณะของ อบต.ตากตก                                 |               | ๕๐,๐๐๐        |               |               |               | ๑ แห่ง             | ประชาชนมีสถานที่พักผ่อนหย่อนใจและออกกำลังกายส่งผลให้มีสุขภาพกายและสุขภาพใจที่แข็งแรง | กองช่าง                   |
| ๒๓  | โครงการก่อสร้างสนามกีฬาขนาดมาตรฐานระดับตำบล                                  | เพื่อให้ประชาชนได้มีสถานที่สำหรับใช้ออกกำลังกาย     | จำนวน ๑ แห่งประชาชนได้ใช้ประโยชน์ร่วมกันทั้งตำบลจำนวน ๑ |               | ๒,๐๐๐,๐๐๐     |               |               |               | ๑ แห่ง             | ประชาชนมีสนามกีฬา  | กองช่าง                   |
| ๒๔  | โครงการจัดซื้อ/สนับสนุนเครื่องออกกำลังกายกลางแจ้งระดับหมู่บ้าน/โรงเรียน/ตำบล | เพื่อส่งเสริมการออกกำลังกาย                         | ๑.ลานกีฬา อบต.ตากตก<br>๒.หมู่บ้านในเขต อบต.             |               |               | ๑๐๐,๐๐๐       |               |               | ๑ ครั้ง/ปี         | ประชาชนมีสุขภาพดีถ้วนหน้า  | กองช่าง                   |
| ๒๕  | โครงการก่อสร้างลานกีฬา/ต่อเติมลานกีฬาเอนกประสงค์                             | เพื่อให้เด็กและเยาวชนมีลานกีฬาไว้ออกกำลังกายในชุมชน | จำนวน ๓ แห่ง  |               |               | ๒๐๐,๐๐๐       |               |               | ลานกีฬา ๓ แห่ง     | เด็กและเยาวชนประชาชนมีสถานที่ในการเล่นกีฬาต่างๆ                                      | กองช่าง                   |



รายละเอียดโครงการพัฒนา  
แผนพัฒนาท้องถิ่น (พ.ศ. ๒๕๖๑ - ๒๕๖๕)  
องค์การบริหารส่วนตำบลตากตก อำเภอบ้านตาก จังหวัดตาก

ผ. ๐๒

๓. ยุทธศาสตร์การส่งเสริมคุณภาพชีวิต

๓.๗ แผนงานศาสนาวัฒนธรรมและนันทนาการ

| ที่ | โครงการ  | วัตถุประสงค์  | เป้าหมาย<br>(ผลผลิตของ<br>โครงการ)        | งบประมาณ      |               |               |               |               | ตัวชี้วัด<br>(KPI) | ผลที่คาดว่าจะ<br>ได้รับ                      | หน่วยงาน<br>รับผิดชอบหลัก |
|-----|--|---|---|---------------|---------------|---------------|---------------|---------------|--------------------|--|---------------------------|
|     |  |   |   | ๒๕๖๑<br>(บาท) | ๒๕๖๒<br>(บาท) | ๒๕๖๓<br>(บาท) | ๒๕๖๔<br>(บาท) | ๒๕๖๕<br>(บาท) |                    |  |                           |
| ๒๖  | โครงการส่งเสริมการออกกำลังกายประชาชนทั่วไป (การเดินแอโรบิค)                  | เพื่อส่งเสริมให้ประชาชนออกกำลังกายสม่ำเสมอ          | สนับสนุนกิจกรรมการออกกำลังกาย ๑๑ หมู่บ้าน |               |               | ๓๖,๐๐๐        |               |               | ๑ แห่ง             | ประชาชนมีสุขภาพแข็งแรง                       | สำนักปลัด                 |
| ๒๗  | โครงการสร้างฌาปนสถานบ้านหนองจิ้ว หมู่ที่ ๓                                   | เพื่อใช้ประกอบพิธีทางศาสนา                          | จำนวน ๑ แห่ง ประชาชนได้รับประโยชน์ร่วมกัน |               |               |               | ๖๐๐,๐๐๐       |               | ๑ แห่ง             | ประชาชนมีสถานที่สำหรับประกอบกิจกรรมทางศาสนา  | กองช่าง                   |
| ๒๘  | โครงการก่อสร้างศาลาเอนกประสงค์ (ฌาปนสถาน) บริเวณป่าช้าหมู่ที่ ๓ บ้านหนองจิ้ว | เพื่อใช้ประกอบพิธีทางศาสนา                          | ขนาดกว้าง ๖๐๐ เมตร ยาว ๒๐ เมตร            |               |               |               | ๒๐๐,๐๐๐       |               | ๑ แห่ง             | ประชาชนมีสถานที่ประกอบกิจกรรมทางศาสนา        | กองช่าง                   |
| ๒๙  | โครงการก่อสร้างฌาปนสถานหมู่ที่ ๑,๒,๑๐  | เพื่อให้ประชาชนได้มีเมรุสำหรับประกอบกิจกรรมทางศาสนา | ประชาชนได้รับประโยชน์ร่วมกันทั้งตำบล      |               |               |               | ๖๐๐,๐๐๐       |               | ๓ แห่ง             | ประชาชนมีสถานที่สำหรับประกอบพิธีกรรมทางศาสนา | กองช่าง                   |

รายละเอียดโครงการพัฒนา  
แผนพัฒนาท้องถิ่น (พ.ศ. ๒๕๖๑ - ๒๕๖๕)  
องค์การบริหารส่วนตำบลตากตก อำเภอบ้านตาก จังหวัดตาก

ผ. ๐๒

๓. ยุทธศาสตร์การส่งเสริมคุณภาพชีวิต

๓.๗ แผนงานศาสนาวัฒนธรรมและนันทนาการ

| ที่                   | โครงการ                                   | วัตถุประสงค์                   | เป้าหมาย<br>(ผลผลิตของ<br>โครงการ)                   | งบประมาณ      |               |               |               |               | ตัวชี้วัด<br>(KPI) | ผลที่คาดว่าจะได้รับ                                     | หน่วยงาน<br>รับผิดชอบหลัก |
|-----------------------|---|--------------------------------|--|---------------|---------------|---------------|---------------|---------------|--------------------|---|---------------------------|
|                       |   |                                |  | ๒๕๖๑<br>(บาท) | ๒๕๖๒<br>(บาท) | ๒๕๖๓<br>(บาท) | ๒๕๖๔<br>(บาท) | ๒๕๖๕<br>(บาท) |                    |   |                           |
| ๓๐                    | โครงการก่อสร้างศาลาป่า<br>ช้าได้หมู่ที่ ๓ | เพื่อใช้ประกอบพิธีทาง<br>ศาสนา | จำนวน ๑ แห่ง<br>ประชาชนได้ใช้<br>ประโยชน์<br>ร่วมกัน |               |               |               | ๒๐๐,๐๐๐       |               | ๑ แห่ง             | ประชาชนมีสถานที่<br>สำหรับประกอบ<br>กิจกรรมทาง<br>ศาสนา | กองช่าง                   |
| <b>รวม ๓๐ โครงการ</b> |   |                                |  | ๑,๒๘๐,๐๐๐     | ๓,๑๖๐,๐๐๐     | ๑,๔๔๖,๐๐๐     | ๒,๗๑๐,๐๐๐     | ๑,๑๑๐,๐๐๐     | -                  | -   | -                         |

รายละเอียดโครงการพัฒนา  
แผนพัฒนาท้องถิ่น (พ.ศ. ๒๕๖๑ - ๒๕๖๕)  
องค์การบริหารส่วนตำบลตากตก อำเภอบ้านตาก จังหวัดตาก

ผ. ๐๒

๓. ยุทธศาสตร์การส่งเสริมคุณภาพชีวิต

๓.๘ แผนงานการเกษตร

| ที่ | โครงการ  | วัตถุประสงค์   | เป้าหมาย<br>(ผลผลิตของ<br>โครงการ)           | งบประมาณ      |               |               |               |               | ตัวชี้วัด<br>(KPI) | ผลที่คาดว่าจะ<br>ได้รับ   | หน่วยงาน<br>รับผิดชอบหลัก |
|-----|--|--|--|---------------|---------------|---------------|---------------|---------------|--------------------|---|---------------------------|
|     |  |  |  | ๒๕๖๑<br>(บาท) | ๒๕๖๒<br>(บาท) | ๒๕๖๓<br>(บาท) | ๒๕๖๔<br>(บาท) | ๒๕๖๕<br>(บาท) |                    |   |                           |
| ๑   | โครงการฝึกอบรมและ<br>สนับสนุนการแปรรูป<br>สินค้าเกษตร      | เพื่อส่งเสริมอาชีพให้<br>ประชาชนมีรายได้<br>เพิ่มขึ้น                  | จัดฝึกอบรม<br>สนับสนุนเงินทุน<br>ประกอบอาชีพ | ๓๐,๐๐๐        | ๓๐,๐๐๐        | ๓๐,๐๐๐        | ๓๐,๐๐๐        | ๓๐,๐๐๐        | ๑ ครั้ง/ปี         | ประชาชนมีรายได้<br>เพิ่มขึ้น  | กอง<br>สวัสดิการ<br>สังคม |
| ๒   | โครงการส่งเสริมการผลิต<br>ข้าวคุณภาพ (GAP)                 | เพื่อส่งเสริมการเกษตร<br>ในพื้นที่ตำบลตากตก                            | จัดอบรมให้<br>ความรู้                        | ๕๐,๐๐๐        | ๕๐,๐๐๐        | ๕๐,๐๐๐        | ๕๐,๐๐๐        | ๕๐,๐๐๐        | ๑ ครั้ง/ปี         | -เกษตรกรผลิตข้าว<br>ได้มาตรฐาน GAP<br>-เกษตรกรมีรายได้<br>เพิ่มขึ้น | กอง<br>สวัสดิการ<br>สังคม |
| ๓   | โครงการส่งเสริมการผลิต<br>พืชไร่หลังนาแปลงใหญ่             | ๑.เพื่อให้เกษตรกร<br>ผลิตพืชไร่หลังนามี<br>คุณภาพ<br>๒.ลดต้นทุนการผลิต | จัดอบรมและ<br>สนับสนุนเงินทุน                | ๑๐๐,๐๐๐       | ๑๐๐,๐๐๐       | ๑๐๐,๐๐๐       | ๑๐๐,๐๐๐       | ๑๐๐,๐๐๐       | ๑ ครั้ง/ปี         | เกษตรกรมีอาชีพ<br>และรายได้เพิ่มขึ้น                                | สำนักปลัด                 |
| ๔   | โครงการส่งเสริมการใช้<br>ปุ๋ยสั่งตัดตามค่าวิเคราะห์<br>ดิน | เกษตรกรมีการใช้<br>ปุ๋ยเคมีถูกต้องตามค่า<br>วิเคราะห์ดิน               | จัดกิจกรรม<br>อบรมปีละ ๑<br>ครั้ง            | ๕๐,๐๐๐        | ๕๐,๐๐๐        | ๕๐,๐๐๐        | ๕๐,๐๐๐        | ๕๐,๐๐๐        | ๑ ครั้ง/ปี         | เป็นการลดต้นทุน<br>การผลิตให้<br>เกษตรกร                            | สำนักปลัด                 |

รายละเอียดโครงการพัฒนา  
แผนพัฒนาท้องถิ่น (พ.ศ. ๒๕๖๑ - ๒๕๖๕)  
องค์การบริหารส่วนตำบลตากตก อำเภอบ้านตาก จังหวัดตาก

ผ. ๐๒

๓. ยุทธศาสตร์การส่งเสริมคุณภาพชีวิต

๓.๘ แผนงานการเกษตร

| ที่ | โครงการ   | วัตถุประสงค์  | เป้าหมาย<br>(ผลผลิตของ<br>โครงการ)                                   | งบประมาณ      |               |               |               |               | ตัวชี้วัด<br>(KPI) | ผลที่คาดว่าจะได้รับ  | หน่วยงาน<br>รับผิดชอบหลัก |
|-----|---|---|--|---------------|---------------|---------------|---------------|---------------|--------------------|--|---------------------------|
|     |   |   |  | ๒๕๖๑<br>(บาท) | ๒๕๖๒<br>(บาท) | ๒๕๖๓<br>(บาท) | ๒๕๖๔<br>(บาท) | ๒๕๖๕<br>(บาท) |                    |  |                           |
| ๕   | โครงการกลุ่มข้าวแปรรูปคุณภาพดี  | เพื่อส่งเสริมกลุ่มอาชีพ   | หมู่ ๑ และ ๒<br>จำนวน ๓๐ คน  | ๘๐,๐๐๐        | ๘๐,๐๐๐        | ๘๐,๐๐๐        | ๘๐,๐๐๐        | ๘๐,๐๐๐        | ๑ ครั้ง/ปี         | -เกษตรกรมีการแปรรูปผลผลิตข้าวภายในกลุ่ม<br>-เพิ่มช่องทางการจำหน่ายผลผลิตข้าว | สำนักปลัด                 |
| ๖   | โครงการส่งเสริมการผลิตข้าวแปลงใหญ่  | เกษตรกรมีการรวมกลุ่มเพื่อจัดซื้อปัจจัยการผลิต                         | -เกษตรกรหมู่ที่ ๑,๒,๕,๖,๗และ ๘<br>-จัดอบรมและสนับสนุนการจัดตั้งกลุ่ม | ๑๐๐,๐๐๐       | ๑๐๐,๐๐๐       | ๑๐๐,๐๐๐       | ๑๐๐,๐๐๐       | ๑๐๐,๐๐๐       | ๑ ครั้ง/ปี         | ๑.เกษตรกรรวมกลุ่มเพื่อจัดซื้อผลผลิต<br>๒.ลดต้นทุนการผลิต                     | สำนักปลัด                 |
| ๗   | โครงการคลินิกเคลื่อนที่ในพระราชานุเคราะห์สมเด็จพระบรมโอรสาธิราชฯ สยามมกุฎราชกุมาร | เกษตรกรที่มีปัญหาเรื่องการเกษตรได้เข้าถึงบริการด้านการเกษตรและวิชาการ | เกษตรกรในเขตตำบลตากตก  | ๕๐,๐๐๐        | ๕๐,๐๐๐        | ๕๐,๐๐๐        | ๕๐,๐๐๐        | ๕๐,๐๐๐        | ๑ แห่ง             | เกษตรกรมีความรู้ด้านเกษตรสามารถเข้าถึงการบริการด้านดารเกษตรและวิชาการ        | สำนักปลัด                 |

รายละเอียดโครงการพัฒนา  
แผนพัฒนาท้องถิ่น (พ.ศ. ๒๕๖๑ - ๒๕๖๕)  
องค์การบริหารส่วนตำบลตากตก อำเภอบ้านตาก จังหวัดตาก

ผ. ๐๒

๓. ยุทธศาสตร์การส่งเสริมคุณภาพชีวิต

๓.๘ แผนงานการเกษตร

| ที่ | โครงการ   | วัตถุประสงค์  | เป้าหมาย<br>(ผลผลิตของ<br>โครงการ)   | งบประมาณ      |               |               |               |               | ตัวชี้วัด<br>(KPI) | ผลที่คาดว่าจะ<br>ได้รับ  | หน่วยงาน<br>รับผิดชอบหลัก |
|-----|---|---|--|---------------|---------------|---------------|---------------|---------------|--------------------|--|---------------------------|
|     |   |   |  | ๒๕๖๑<br>(บาท) | ๒๕๖๒<br>(บาท) | ๒๕๖๓<br>(บาท) | ๒๕๖๔<br>(บาท) | ๒๕๖๕<br>(บาท) |                    |  |                           |
| ๘   | โครงการส่งเสริมการใช้สารชีวภัณฑ์ในการป้องกันกำจัดศัตรูพืช | ๑.ส่งเสริมการผลิตสินค้าการเกษตรที่ปลอดภัยจากสารเคมี<br>๒.ลดต้นทุนการผลิตด้านสารเคมี | ๑.อบรมให้ความรู้ด้านการใช้สารชีวภัณฑ์ในการป้องกันกำจัดศัตรูพืช<br>๒.จัดตั้งศูนย์ผลิตชีวภัณฑ์ระดับตำบล        | ๓๐,๐๐๐        | ๓๐,๐๐๐        | ๓๐,๐๐๐        | ๓๐,๐๐๐        | ๓๐,๐๐๐        | ๑ ครั้ง/ปี         | เกษตรกรมีการใช้สารชีวภัณฑ์ทดแทนการใช้สารเคมีและศูนย์ผลิตขยายเชื้อชีวภัณฑ์ระดับตำบล | สำนักปลัด                 |
| ๙   | โครงการส่งเสริมการใช้ปุ๋ยหมักและปุ๋ยชีวภาพ                | ส่งเสริมการทำปุ๋ยหมักไว้ใช้เองทดแทนการใช้ปุ๋ยเคมีและสารเคมีในการผลิตพืช             | ๑.อบรมเกษตรกรให้ความรู้ในการผลิตปุ๋ยหมักและปุ๋ยชีวภาพ<br>๒.จัดตั้งกลุ่มเพื่อผลิตปุ๋ยหมักและปุ๋ยชีวภาพร่วมกัน | ๕๐,๐๐๐        | ๕๐,๐๐๐        | ๕๐,๐๐๐        | ๕๐,๐๐๐        | ๕๐,๐๐๐        | ๑ ครั้ง/ปี         | ๑.เกษตรกรทำปุ๋ยหมักไว้ใช้เองทดแทนการใช้ปุ๋ยเคมี<br>๒.ลดต้นทุนการผลิตพืช            | สำนักปลัด                 |

รายละเอียดโครงการพัฒนา

แผนพัฒนาท้องถิ่น (พ.ศ. ๒๕๖๑ - ๒๕๖๕)

องค์การบริหารส่วนตำบลตากตก อำเภอบ้านตาก จังหวัดตาก

ผ. ๐๒

๓. ยุทธศาสตร์การส่งเสริมคุณภาพชีวิต

๓.๘ แผนงานการเกษตร

| ที่ | โครงการ  | วัตถุประสงค์  | เป้าหมาย<br>(ผลผลิตของ<br>โครงการ) | งบประมาณ      |               |               |               |               | ตัวชี้วัด<br>(KPI)   | ผลที่คาดว่าจะได้รับ  | หน่วยงาน<br>รับผิดชอบหลัก |
|-----|--|---|------------------------------------|---------------|---------------|---------------|---------------|---------------|--|--|---------------------------|
|     |  |   |                                    | ๒๕๖๑<br>(บาท) | ๒๕๖๒<br>(บาท) | ๒๕๖๓<br>(บาท) | ๒๕๖๔<br>(บาท) | ๒๕๖๕<br>(บาท) |  |  |                           |
| ๑๐  | โครงการจัดตั้งศูนย์การถ่ายทอดเทคโนโลยีการเกษตรประจำตำบล ณ ที่ทำการ อบต.ตากตก | ๑.เพื่อให้มีศูนย์การเรียนรู้และถ่ายทอดเทคโนโลยีที่เป็นศูนย์กลางของชุมชน<br>๒.เพื่อเป็นศูนย์กลางในการฝึกอบรมด้านอาชีพเสริม       | ที่ทำการ อบต.ตากตก                 | ๑๐๐,๐๐๐       | ๑๐๐,๐๐๐       | ๑๐๐,๐๐๐       | ๑๐๐,๐๐๐       | ๑๐๐,๐๐๐       | ๑ ครั้ง/ปี   | ๑.มีศูนย์การถ่ายทอดเทคโนโลยีที่ตั้งอยู่ศูนย์กลางแหล่งชุมชน<br>๒.มีศูนย์การเรียนรู้ชุมชนด้านการเกษตร        | สำนักปลัด                 |
| ๑๑  | โครงการจัดตั้งศูนย์การเรียนรู้ชุมชนตามแนวเศรษฐกิจพอเพียง                     | เพื่อส่งเสริมเศรษฐกิจพอเพียง  | ประชาชนในเขตพื้นที่ อบต.ตากตก      | ๕,๐๐๐         | ๕,๐๐๐         | ๕,๐๐๐         | ๕,๐๐๐         | ๕,๐๐๐         | ๑ ศูนย์  | ประชาชนใช้ชีวิตตามแนวเศรษฐกิจพอเพียง   | สำนักปลัด                 |
| ๑๒  | โครงการส่งเสริมการเรียนรู้หลักปรัชญาเศรษฐกิจพอเพียงกับการดำเนินชีวิตประจำวัน | เพื่อเป็นค่าใช้จ่ายในการอบรมตามโครงการฯ เพื่อส่งเสริมให้ประชาชนน้อมนำหลักปรัชญาเศรษฐกิจพอเพียงมาปรับใช้ในการดำเนินชีวิตประจำวัน | ประชาชนหมู่ที่ ๑-๑๑ จำนวน ๕๐ คน    | ๒๐,๐๐๐        | ๒๐,๐๐๐        | ๒๐,๐๐๐        | ๒๐,๐๐๐        | ๒๐,๐๐๐        | ผู้เข้าร่วมโครงการได้รับความรู้เพิ่มขึ้นไม่น้อยกว่าร้อยละ ๘๐ | ประชาชนได้รับความรู้ความเข้าใจหลักของปรัชญาเศรษฐกิจพอเพียง และสามารถนำไปปรับใช้ในการดำเนินชีวิตประจำวันได้ | สำนักปลัด                 |

รายละเอียดโครงการพัฒนา  
แผนพัฒนาท้องถิ่น (พ.ศ. ๒๕๖๑ - ๒๕๖๕)  
องค์การบริหารส่วนตำบลตากตก อำเภอบ้านตาก จังหวัดตาก

ผ. ๐๒

๓. ยุทธศาสตร์การส่งเสริมคุณภาพชีวิต

๓.๘ แผนงานการเกษตร

| ที่                   | โครงการ  | วัตถุประสงค์                                       | เป้าหมาย<br>(ผลผลิตของ<br>โครงการ)   | งบประมาณ       |                  |                |                |                | ตัวชี้วัด<br>(KPI) | ผลที่คาดว่าจะได้รับ                    | หน่วยงาน<br>รับผิดชอบหลัก |
|-----------------------|--|--|--|----------------|------------------|----------------|----------------|----------------|--------------------|--|---------------------------|
|                       |  |  |  | ๒๕๖๑<br>(บาท)  | ๒๕๖๒<br>(บาท)    | ๒๕๖๓<br>(บาท)  | ๒๕๖๔<br>(บาท)  | ๒๕๖๕<br>(บาท)  |                    |  |                           |
| ๑๓                    | โครงการก่อสร้างลาน<br>เอนกประสงค์เก็บเมล็ด<br>พันธุ์พืชทางการเกษตร             | เพื่อให้เกษตรกรมี<br>สถานที่เก็บเมล็ดพันธุ์<br>พืช | ก่อสร้างลาน<br>เอนกประสงค์<br>เพื่อเก็บเมล็ด<br>พันธุ์พืชจำนวน<br>๑ แห่ง   |                | ๓๐๐,๐๐๐          |                |                |                | ๑ แห่ง             | เกษตรกรมีสถานที่<br>เก็บเมล็ดพันธุ์พืช | สำนักปลัด                 |
| ๑๔                    | โครงการก่อสร้างลาน<br>เอนกประสงค์ตามเมล็ด<br>พันธุ์พืชทางการเกษตร<br>หมู่ที่ ๘ | เพื่อให้เกษตรกรมี<br>สถานที่เก็บเมล็ดพันธุ์<br>พืช | ก่อสร้างลาน<br>เอนกประสงค์<br>เพื่อตามเมล็ด<br>พันธุ์พืชขนาด<br>กว้าง ๒๐ เมตร<br>ยาว ๒๐ เมตร<br>หนา ๐.๑๕<br>เมตร |                | ๑๘๔,๐๐๐          |                |                |                | ๑ แห่ง             | เกษตรกรมีสถานที่<br>เก็บเมล็ดพันธุ์พืช | สำนักปลัด                 |
| <b>รวม ๑๔ โครงการ</b> |  |  |  | <b>๙๓๕,๐๐๐</b> | <b>๑,๔๑๙,๐๐๐</b> | <b>๙๓๕,๐๐๐</b> | <b>๙๓๕,๐๐๐</b> | <b>๙๓๕,๐๐๐</b> | -                  | -                                      | -                         |

รายละเอียดโครงการพัฒนา

แผนพัฒนาท้องถิ่น (พ.ศ. ๒๕๖๑ - ๒๕๖๕)

องค์การบริหารส่วนตำบลตากตก อำเภอบ้านตาก จังหวัดตาก

แบบ ผ. ๐๒

ก. ยุทธศาสตร์จังหวัดที่ ๔

ข. ยุทธศาสตร์การพัฒนาของ อปท. ในเขตจังหวัดที่ ยุทธศาสตร์ที่ ๔

๔. ยุทธศาสตร์ด้านการบริหารจัดการและอนุรักษ์ทรัพยากรธรรมชาติและสิ่งแวดล้อม

๔.๑ แผนงานทั่วไป

| ที่           | โครงการ  | วัตถุประสงค์  | เป้าหมาย<br>(ผลผลิตของ<br>โครงการ)  | งบประมาณ      |               |               |               |               | ตัวชี้วัด<br>(KPI) | ผลที่คาดว่าจะได้รับ   | หน่วยงานรับผิดชอบหลัก |
|---------------|--|---|---|---------------|---------------|---------------|---------------|---------------|--------------------|---|-----------------------|
|               |  |   |   | ๒๕๖๑<br>(บาท) | ๒๕๖๒<br>(บาท) | ๒๕๖๓<br>(บาท) | ๒๕๖๔<br>(บาท) | ๒๕๖๕<br>(บาท) |                    |   |                       |
| ๑.            | การดำเนินการหรือสนับสนุนโครงการอันเนื่องมาจากพระราชดำริ,พระราชเสาวนีย์   | เพื่อเพิ่มพื้นที่สีเขียวในชุมชน   | ในเขตพื้นที่ อบต.ตากตก  | ๑๐,๐๐๐        | ๑๐,๐๐๐        | ๑๐,๐๐๐        | ๑๐,๐๐๐        | ๑๐,๐๐๐        | ๑ ครั้ง / ปี       | เพิ่มพื้นที่สีเขียว   | สำนักปลัด             |
| ๒.            | โครงการส่งเสริมปรับปรุงแก้ไขอนุรักษ์ฟื้นฟูสิ่งแวดล้อมทรัพยากรธรรมชาติและแหล่งท่องเที่ยวและปรับปรุงทัศนียภาพและส่งเสริมการแก้ไขปัญหาภาวะโลกร้อน | ๑. เพื่ออนุรักษ์ทรัพยากรธรรมชาติและสิ่งแวดล้อม<br>๒. เพื่อส่งเสริมป่าชุมชนและปลูกป่าเฉลิมพระเกียรติ<br>๓. เพื่อเพิ่มพื้นที่สีเขียวในชุมชน<br>๔. เพื่อสร้างจิตสำนึกให้กับประชาชน เขียวชน | ๑. การปลูกป่าในพื้นที่สาธารณะป่าชุมชน ฯลฯ<br>๒. สนับสนุนกล้าไม้ให้แก่ประชาชน<br>๓. จัดทำฝ่ายชะลอความชุ่มชื้นหรือฝายแม้ว | ๕๐,๐๐๐        | ๕๐,๐๐๐        | ๕๐,๐๐๐        | ๕๐,๐๐๐        | ๕๐,๐๐๐        | ๑ ครั้ง / ปี       | ประชาชนมีความตระหนักในการอนุรักษ์ทรัพยากรธรรมชาติและสิ่งแวดล้อม | สำนักปลัด             |
| รวม ๒ โครงการ |  |   |   | ๖๐,๐๐๐        | ๖๐,๐๐๐        | ๖๐,๐๐๐        | ๖๐,๐๐๐        | ๖๐,๐๐๐        | -                  | -   | -                     |



รายละเอียดโครงการพัฒนา

แผนพัฒนาท้องถิ่น (พ.ศ. ๒๕๖๑ - ๒๕๖๕)

องค์การบริหารส่วนตำบลตากตก อำเภอบ้านตาก จังหวัดตาก

แบบ ผ. ๐๒

๔. ยุทธศาสตร์ด้านการบริหารจัดการและอนุรักษ์ทรัพยากรธรรมชาติและสิ่งแวดล้อม

๔.๒ แผนงานเคหะและชุมชน

| ที่ | โครงการ   | วัตถุประสงค์  | เป้าหมาย<br>(ผลผลิตของ<br>โครงการ)     | งบประมาณ      |               |               |               |               | ตัวชี้วัด<br>(KPI) | ผลที่คาดว่าจะได้รับ                             | หน่วยงานรับผิดชอบหลัก |
|-----|---|---|--|---------------|---------------|---------------|---------------|---------------|--------------------|---|-----------------------|
|     |   |   |  | ๒๕๖๑<br>(บาท) | ๒๕๖๒<br>(บาท) | ๒๕๖๓<br>(บาท) | ๒๕๖๔<br>(บาท) | ๒๕๖๕<br>(บาท) |                    |   |                       |
| ๑.  | โครงการเพิ่มประสิทธิภาพการบริหารจัดการขยะแบบครบวงจร | เพื่อเพิ่มพูนความรู้ในการปฏิบัติงานให้มีประสิทธิภาพ และสามารถนำกลับมาพัฒนาบริหารจัดการขยะแบบครบวงจร | อบรมศึกษาดูงานนอกสถานที่ จำนวน ๑ ครั้ง | ๕๐,๐๐๐        |               |               |               |               | ๑ ครั้ง/ปี         | บุคลากรมีการพัฒนาทักษะและพัฒนาความรู้ความสามารถ | สำนักปลัด             |
| ๒.  | โครงการก่อสร้าง/ปรับปรุง/ซ่อมแซมบ่อขยะตำบล          | เพื่อให้ประชาชนมีที่สำหรับทิ้งขยะ   | ก่อสร้างบ่อกำจัดขยะ จำนวน ๑ แห่ง       | ๒๐๐,๐๐๐       |               |               |               |               | ๑ หมู่บ้าน         | ประชาชนมีที่ทิ้งขยะ                             | กองช่าง               |
| ๓.  | โครงการก่อสร้างบ้านพักผู้ดูแลบ่อขยะตำบล             | เพื่ออำนวยความสะดวกให้แก่พนักงานผู้ดูแลบ่อขยะ   | บ้านพักคนดูแลบ่อขยะ                    | ๑๐๐,๐๐๐       |               |               |               |               | ๑ แห่ง             | มีคนดูแลบ่อขยะ                                  | กองช่าง               |
| ๔.  | โครงการล้อมรั้วรอบบริเวณบ่อขยะตำบล                  | เพื่อความปลอดภัยและถูกสุขลักษณะ   | จำนวน ๑ แห่ง                           | ๒๐๐,๐๐๐       |               |               |               |               | ๑ แห่ง             | มีความปลอดภัยในชีวิตและทรัพย์สิน                | กองช่าง               |

รายละเอียดโครงการพัฒนา

แผนพัฒนาท้องถิ่น (พ.ศ. ๒๕๖๑ - ๒๕๖๕)

องค์การบริหารส่วนตำบลตากตก อำเภอบ้านตาก จังหวัดตาก

แบบ ผ. ๐๒

๔. ยุทธศาสตร์ด้านการบริหารจัดการและอนุรักษ์ทรัพยากรธรรมชาติและสิ่งแวดล้อม

๔.๒ แผนงานเคหะและชุมชน

| ที่ | โครงการ   | วัตถุประสงค์  | เป้าหมาย<br>(ผลผลิตของ<br>โครงการ)   | งบประมาณ      |               |               |               |               | ตัวชี้วัด<br>(KPI)                          | ผลที่คาดว่าจะ<br>ได้รับ   | หน่วยงานรับ<br>ผิด<br>ชอบหลัก |
|-----|---|---|--|---------------|---------------|---------------|---------------|---------------|---|---|-------------------------------|
|     |   |   |  | ๒๕๖๑<br>(บาท) | ๒๕๖๒<br>(บาท) | ๒๕๖๓<br>(บาท) | ๒๕๖๔<br>(บาท) | ๒๕๖๕<br>(บาท) |   |   |                               |
| ๕.  | โครงการปรับปรุงภูมิทัศน์ตำบลตากตก   | เพื่ออนุรักษ์ทรัพยากรธรรมชาติและสิ่งแวดล้อม   | ปรับปรุง/แก้ไขสิ่งแวดล้อม จำนวน ๑ ครั้ง  | ๒๐,๐๐๐        | ๒๐,๐๐๐        | ๒๐,๐๐๐        | ๒๐,๐๐๐        | ๒๐,๐๐๐        | ๑ ครั้ง/ปี                                  | สิ่งแวดล้อมและระบบนิเวศน์ ความสะดวกสบาย   | สำนักปลัด                     |
| ๖.  | โครงการตัดหญ้าริมไหล่ทางถนน หมู่ที่ ๑ - ๑๑  | เพื่อป้องกันและลดอุบัติเหตุทางถนน   | ปรับปรุง/แก้ไขบริเวณไหล่ทางถนน   | ๒๐,๐๐๐        | ๒๐,๐๐๐        | ๒๐,๐๐๐        | ๒๐,๐๐๐        | ๒๐,๐๐๐        | ๑ ครั้ง/ปี                                  | ประชาชนได้รับความปลอดภัยในการสัญจร  | สำนักปลัด                     |
| ๗.  | โครงการจัดทำป้ายรณรงค์, ป้ายประชาสัมพันธ์, ป้ายห้ามต่างๆ เช่น จัดทำป้ายแนวเขตป่าชุมชน ฯลฯ | เพื่อรณรงค์ให้ประชาชนตระหนักถึงมลพิษต่างๆ และอนุรักษ์ทรัพยากรธรรมชาติและสิ่งแวดล้อม   | ๑. พื้นที่ในเขต อบต. ตากตก<br>๒. จัดทำป้ายแนวเขตป่าชุมชนในพื้นที่ตำบลตากตก ฯลฯ | ๕,๐๐๐         | ๕,๐๐๐         | ๕,๐๐๐         | ๕,๐๐๐         | ๕,๐๐๐         | ๒ ครั้ง/ปี                                  | รณรงค์ให้ประชาชนตระหนักถึงมลพิษต่างๆ และอนุรักษ์ทรัพยากรธรรมชาติและสิ่งแวดล้อม  | สำนักปลัด                     |
| ๘.  | โครงการรณรงค์ให้ความรู้การคัดแยกขยะมูลฝอยในครัวเรือนและชุมชน                              | ๑. เพื่อส่งเสริมให้ประชาชนมีการคัดแยกขยะก่อนนำมาทิ้งทั้งขยะมีพิษ ขยะเปียก ขยะแห้ง และตระหนักถึงอันตรายของสารพิษจากขยะ<br>๒. เพื่อกำจัดขยะให้ถูกต้องตามสุขลักษณะ | ครัวเรือนในเขตพื้นที่ อบต. ตากตก   | ๒๐,๐๐๐        | ๒๐,๐๐๐        | ๒๐,๐๐๐        | ๒๐,๐๐๐        | ๒๐,๐๐๐        | ร้อยละ ๗๐ ของครัวเรือนทั้งหมดมีการคัดแยกขยะ | ๑. ประชาชนมีความตื่นตัวในการคัดแยกขยะมีพิษ ขยะเปียก ขยะแห้งก่อนนำมาทิ้ง<br>๒. มีการกำจัดขยะที่ถูกสุขลักษณะ<br>๓. ปริมาณขยะในชุมชนลดลง | สำนักปลัด                     |

๔. ยุทธศาสตร์ด้านการบริหารจัดการและอนุรักษ์ทรัพยากรธรรมชาติและสิ่งแวดล้อม

รายละเอียดโครงการพัฒนา

แผนพัฒนาท้องถิ่น (พ.ศ. ๒๕๖๑ - ๒๕๖๕)

องค์การบริหารส่วนตำบลตากตก อำเภอบ้านตาก จังหวัดตาก

แบบ ผ. ๐๒

๔.๒ แผนงานเคหะและชุมชน

| ที่ | โครงการ  | วัตถุประสงค์  | เป้าหมาย<br>(ผลผลิตของ<br>โครงการ)   | งบประมาณ      |               |               |               |               | ตัวชี้วัด<br>(KPI)  | ผลที่คาดว่าจะได้รับ  | หน่วยงานรับผิดชอบหลัก  |
|-----|--|---|--|---------------|---------------|---------------|---------------|---------------|---|--|------------------------|
|     |  |   |  | ๒๕๖๑<br>(บาท) | ๒๕๖๒<br>(บาท) | ๒๕๖๓<br>(บาท) | ๒๕๖๔<br>(บาท) | ๒๕๖๕<br>(บาท) |   |  |                        |
| ๙.  | โครงการจัดซื้อถังขยะ   | เพื่อให้มีถังขยะรองรับขยะในหมู่บ้าน   | จัดซื้อถังขยะจำนวน ๕๐๐ ใบ  | ๑๐๐,๐๐๐       | ๑๐๐,๐๐๐       | ๑๐๐,๐๐๐       | ๑๐๐,๐๐๐       | ๑๐๐,๐๐๐       | ๑ ครั้ง/ปี  | มีถังขยะรองรับขยะชุมชน   | สำนักปลัด              |
| ๑๐. | โครงการปรับปรุงภูมิทัศน์บริเวณที่ทำการองค์การบริหารส่วนตำบลตากตก | เพื่อเป็นค่าใช้จ่ายในการปรับปรุงสภาพแวดล้อมและภูมิทัศน์บริเวณที่ทำการองค์การบริหารส่วนตำบลตากตก | เพื่อเป็นค่าใช้จ่ายในการปรับปรุงสภาพแวดล้อมและภูมิทัศน์บริเวณที่ทำการองค์การบริหารส่วนตำบลตากตก  | ๑๕๐,๐๐๐       | ๑๕๐,๐๐๐       | ๑๕๐,๐๐๐       | ๑๕๐,๐๐๐       | ๑๕๐,๐๐๐       | จำนวนโครงการ/กิจกรรมที่ส่งเสริมอนุรักษ์ฟื้นฟู การจัดการทรัพยากรธรรมชาติและสิ่งแวดล้อม | องค์การบริหารส่วนตำบลตากตกมีสภาพแวดล้อมที่น่าอยู่ เป็นสถานที่พักผ่อนให้กับประชาชนผู้มาติดต่อราชการ | กองช่าง                |
| ๑๑. | โครงการตรวจสอบคุณภาพน้ำอุปโภคบริโภคตำบลตากตก                     | เพื่อตรวจสอบคุณภาพน้ำในการอุปโภคให้อยู่ในเกณฑ์มาตรฐาน ที่สะอาดและปลอดภัย                        | แหล่งน้ำประปา หมู่ที่ ๑ - ๑๑   | ๓๐,๐๐๐        | ๓๐,๐๐๐        | ๓๐,๐๐๐        | ๓๐,๐๐๐        | ๓๐,๐๐๐        | แหล่งน้ำประปา หมู่ที่ ๑ - ๑๑  | ประชาชนมีน้ำในการอุปโภคบริโภคที่สะอาด และ ถูกสุขลักษณะ   | กองช่าง, ส่วนสาธารณสุข |
| ๑๒. | การบริหารจัดการและแก้ไขที่ทิ้งขยะตำบลตากตก                       | ๑. เพื่อลดปัญหาขยะมูลฝอย<br>๒. เพื่อมีสถานที่กำจัดขยะมูลฝอยและได้รับการดูแลอย่างถูกสุขลักษณะ    | ๑. การฝังกลบกำจัดขยะมูลฝอยในเขตพื้นที่บ่อขยะ<br>๒. การจัดทำรั้วล้อมพื้นที่บ่อขยะ จำนวนพื้นที่ ๑๐ ไร่<br>๓. การจัดทำก่อสร้างที่พักรถและจ้างยามเพื่อดูแลรักษาสถานที่ราชการ | ๕๐๐,๐๐๐       | ๕๐๐,๐๐๐       | ๕๐๐,๐๐๐       | ๕๐๐,๐๐๐       | ๕๐๐,๐๐๐       | ความพึงพอใจของประชาชนร้อยละ ๖๐  | มีบ่อขยะที่ถูกสุขลักษณะ  | กองสาธารณสุข           |

๔. ยุทธศาสตร์ด้านการบริหารจัดการและอนุรักษ์ทรัพยากรธรรมชาติและสิ่งแวดล้อม

รายละเอียดโครงการพัฒนา

แผนพัฒนาท้องถิ่น (พ.ศ. ๒๕๖๑ - ๒๕๖๕)

องค์การบริหารส่วนตำบลตากตก อำเภอบ้านตาก จังหวัดตาก

แบบ ผ. ๐๒

๔.๒ แผนงานเคหะและชุมชน

| ที่            | โครงการ   | วัตถุประสงค์                                      | เป้าหมาย<br>(ผลผลิตของ<br>โครงการ)                        | งบประมาณ      |               |               |               |               | ตัวชี้วัด<br>(KPI) | ผลที่คาดว่าจะ<br>ได้รับ                        | หน่วยงานรับผิดชอบหลัก |
|----------------|---|---|---|---------------|---------------|---------------|---------------|---------------|--------------------|--|-----------------------|
|                |   |   |   | ๒๕๖๑<br>(บาท) | ๒๕๖๒<br>(บาท) | ๒๕๖๓<br>(บาท) | ๒๕๖๔<br>(บาท) | ๒๕๖๕<br>(บาท) |                    |  |                       |
| ๑๓.            | โครงการก่อสร้างบ่อ<br>กักน้ำดื่ม<br>หมู่ที่ ๑-๑๑              | เพื่อให้ประชาชนมีที่<br>สำหรับแยกขยะ              | ก่อสร้างบ่อกำจัด<br>ขยะจำนวน ๒ แห่ง                       |               | ๕๐,๐๐๐        |               |               |               | ๒ แห่ง             | ประชาชนมีเตาเผา<br>ไม่ทิ้งขยะไม่เป็นที่        | สำนักปลัด             |
| ๑๔.            | ขุดลอกแม่น้ำปิง<br>จากเขตติดต่อหมู่ที่<br>๑ - ๕               | เพื่อแก้ไขปัญหา<br>อุทกภัย                        | ขุดลอกแม่น้ำปิงจาก<br>เขตติดต่อหมู่ที่ ๑<br>ถึง หมู่ที่ ๕ |               |               | ๔๐๐,๐๐๐       |               |               | ๑ สาย              | แก้ไขปัญห<br>อุทกภัย                           | กองช่าง               |
| ๑๕.            | โครงการเตาเผาขยะ  | เพื่อให้ประชาชนมีเตา<br>สำหรับแยกขยะ              | ก่อสร้างเตาเผาขยะ<br>จำนวน ๑๑ แห่ง                        |               |               | ๕๐,๐๐๐        |               |               | ๑๑ แห่ง            | ประชาชนมีเตาเผา<br>ขยะไม่ทิ้งขยะไม่<br>เป็นที่ | สำนักปลัด             |
| ๑๖.            | โครงการจัดท<br>สถานที่ทิ้งขยะ<br>(ศูนย์กำจัดขยะมูล<br>ฝอยรวม) | เพื่อการกำจัดขยะให้<br>ถูกสุขลักษณะ               | จำนวน ๑ ครั้ง   |               |               | ๑๕๐,๐๐๐       |               |               | ๑ ครั้ง            | มีการกำจัดขยะที่<br>ถูกสุขลักษณะ               | สำนักปลัด             |
| ๑๗.            | โครงการจัดทำป้าย<br>รณรงค์ห้ามทิ้งขยะ                         | เพื่อรณรงค์ไม่ให้<br>ประชาชนทิ้งขยะไม่<br>เป็นที่ | จัดทำป้ายรณรงค์<br>ห้ามทิ้งขยะ จำนวน<br>๒ ป้าย            |               |               | ๑๐,๐๐๐        |               |               | ๑ แห่ง             | ประชาชนมี<br>จิตสำนึกไม่ทิ้ง<br>ขยะไม่เป็นที่  | สำนักปลัด             |
| รวม ๑๗ โครงการ |   |   |   | ๑,๓๙๕,๐๐๐     | ๘๙๕,๐๐๐       | ๑,๕๕๕,๐๐๐     | ๘๕๕,๐๐๐       | ๘๕๕,๐๐๐       | -                  | -  | -                     |

รายละเอียดโครงการพัฒนา

แผนพัฒนาท้องถิ่น (พ.ศ. ๒๕๖๑ - ๒๕๖๕)

องค์การบริหารส่วนตำบลตากตก อำเภอบ้านตาก จังหวัดตาก

แบบ ผ. ๐๒

๔. ยุทธศาสตร์ด้านการบริหารจัดการและอนุรักษ์ทรัพยากรธรรมชาติและสิ่งแวดล้อม

๔.๓ แผนงานการเกษตร

| ที่           | โครงการ   | วัตถุประสงค์  | เป้าหมาย<br>(ผลผลิตของ<br>โครงการ)               | งบประมาณ      |               |               |               |               | ตัวชี้วัด<br>(KPI) | ผลที่คาดว่าจะได้รับ                    | หน่วยงานรับผิดชอบหลัก |
|---------------|---|---|--|---------------|---------------|---------------|---------------|---------------|--------------------|--|-----------------------|
|               |   |   |  | ๒๕๖๑<br>(บาท) | ๒๕๖๒<br>(บาท) | ๒๕๖๓<br>(บาท) | ๒๕๖๔<br>(บาท) | ๒๕๖๕<br>(บาท) |                    |  |                       |
| ๑.            | โครงการฝึกอบรมสร้างจิตสำนึกให้กับประชาชนเยาวชนในการอนุรักษ์ทรัพยากรธรรมชาติและสิ่งแวดล้อม | เพื่อ อร์ ณ ร ง ค์ ให้ประชาชนตระหนักถึงมลพิษต่างๆ และ อนุรักษ์ ทรัพยากรธรรมชาติและสิ่งแวดล้อม | เยาวชน นักเรียน นักศึกษา และ ประชาชนใน ตำบลตากตก |               | ๒๐,๐๐๐        |               |               |               | ๑ ครั้ง/ปี         | ประชาชนตระหนักถึงการอนุรักษ์ทรัพยากร   | สำนักปลัด             |
| ๒.            | โครงการส่งเสริมเขตอนุรักษ์วังปลา  | เพื่ออนุรักษ์ฟื้นฟู พันธุ์สัตว์น้ำ  | ในเขตพื้นที่ อบต. ตากตก                          |               | ๒๐,๐๐๐        |               |               |               | ๑ ครั้ง/ปี         | อนุรักษ์ทรัพยากรธรรมชาติและสิ่งแวดล้อม | สำนักปลัด             |
| ๓.            | ทำแนวป้องกันตลิ่งพัง  | เพื่อป้องกันตลิ่งพัง  | ๑. ในเขตพื้นที่ อบต. ตากตก                       |               |               | ๕๐๐,๐๐๐       |               |               | ๑๑ แห่ง            | เพื่อป้องกันตลิ่งพัง                   | กองช่าง               |
| รวม ๓ โครงการ |   |   |  |               | ๔๐,๐๐๐        | ๕๐๐,๐๐๐       |               |               | -                  | -                                      | -                     |

รายละเอียดโครงการพัฒนา  
แผนพัฒนาท้องถิ่น (พ.ศ. ๒๕๖๑ - ๒๕๖๕)  
องค์การบริหารส่วนตำบลตากตก อำเภอบ้านตาก จังหวัดตาก

แบบ ผ. ๐๒

๔. ยุทธศาสตร์ด้านการบริหารจัดการและอนุรักษ์ทรัพยากรธรรมชาติและสิ่งแวดล้อม  
๔.๔ แผนงานสาธารณสุข

| ที่           | โครงการ                      | วัตถุประสงค์                | เป้าหมาย<br>(ผลผลิตของ<br>โครงการ)     | งบประมาณ      |               |               |               |               | ตัวชี้วัด<br>(KPI) | ผลที่คาดว่าจะได้รับ      | หน่วยงานรับผิดชอบหลัก |
|---------------|------------------------------|-----------------------------|--|---------------|---------------|---------------|---------------|---------------|--------------------|--------------------------|-----------------------|
|               |                              |                             |  | ๒๕๖๑<br>(บาท) | ๒๕๖๒<br>(บาท) | ๒๕๖๓<br>(บาท) | ๒๕๖๔<br>(บาท) | ๒๕๖๕<br>(บาท) |                    |                          |                       |
| ๑.            | เครื่องบีบอัดก้อน<br>พลาสติก | เพื่อจัดการขยะใน<br>พื้นที่ | เครื่องบีบอัดก้อน<br>พลาสติก ๑ เครื่อง | ๑๐,๐๐๐        |               |               |               |               | ๑ เครื่อง          | การลดจำนวนขยะใน<br>ชุมชน | กองสาธารณสุข<br>สุข   |
| รวม ๑ โครงการ |                              |                             |  | ๑๐,๐๐๐        | -             | -             | -             | -             | -                  | -                        | -                     |

รายละเอียดโครงการพัฒนา  
แผนพัฒนาท้องถิ่น (พ.ศ. ๒๕๖๑ - ๒๕๖๕)  
องค์การบริหารส่วนตำบลตากตก อำเภอบ้านตาก จังหวัดตาก

ก. ยุทธศาสตร์จังหวัดที่ ๕

ข. ยุทธศาสตร์การพัฒนาขององค์กรปกครองส่วนท้องถิ่นในเขตจังหวัด ยุทธศาสตร์ที่ ๕

๕. ยุทธศาสตร์ด้านการบริหารจัดการที่ดี และด้านการจัดระเบียบชุมชน/สังคมและการรักษาความสงบเรียบร้อย

๕.๑ แผนงานบริหารงานทั่วไป

| ที่ | โครงการ   | วัตถุประสงค์  | เป้าหมาย<br>(ผลผลิตของ<br>โครงการ)  | งบประมาณ      |               |               |               |               | ตัวชี้วัด<br>(KPI) | ผลที่คาดว่าจะ<br>ได้รับ  | หน่วยงาน<br>รับผิดชอบหลัก |
|-----|---|---|---|---------------|---------------|---------------|---------------|---------------|--------------------|--|---------------------------|
|     |   |   |   | ๒๕๖๑<br>(บาท) | ๒๕๖๒<br>(บาท) | ๒๕๖๓<br>(บาท) | ๒๕๖๔<br>(บาท) | ๒๕๖๕<br>(บาท) |                    |  |                           |
| ๑   | ก่อสร้าง/ปรับปรุง<br>ซ่อมแซม/โรงเรียน<br>ผู้สูงอายุของ อบต.ตากตก                  | เพื่อให้มีอาคารเรียนที่<br>ได้มาตรฐานและ<br>ปลอดภัย                         | ติดตั้งอุปกรณ์<br>การศึกษาตาม<br>แบบที่แปลนที่<br>อบต.กำหนด ๑.<br>ป รั บ ป รุ ง /<br>ซ่อมแซม อาคาร<br>เรียน<br>๒ .ถ ม พื้ น ที่<br>บริเวณโรงเรียน<br>ผู้สูงอายุ | ๙๐๐,๐๐๐       |               |               |               |               | ๑ แห่ง             | เป็นองค์กรที่<br>ทันสมัย พร้อม<br>ให้ บริการ แก่<br>ประชาชนและการ<br>ปฏิบัติ งาน มี<br>ประสิทธิภาพ | กองช่าง                   |
| ๒   | โครงการก่อสร้าง/ต่อ<br>เติม/ปรับปรุง/ซ่อมแซม<br>โคม,อาคารเอนกประสงค์<br>หมู่ที่ ๕ | เพื่อเพิ่มพื้นที่ในการ<br>จัดกิจกรรมต่างๆของ<br>หมู่บ้านและตำบล             | ก่อสร้าง /<br>ป รั บ ป รุ ง /<br>ซ่อมแซมโคม<br>เอนกประสงค์  | ๕๐๐,๐๐๐       |               |               |               |               | ๑ แห่ง             | สามารถเพิ่มพื้นที่<br>ในการจัดกิจกรรม<br>ต่างๆของหมู่บ้าน  | กองช่าง                   |
| ๓   | โครงการก่อสร้างรั้วรอบที่<br>ทำการอบต.ตากตก                                       | เพื่อให้ที่ทำการ อบต.<br>ตากตก มีความ<br>ปลอดภัยในทรัพย์สิน<br>ของทางราชการ | ก่อสร้างรั้วรอบ<br>ที่ทำการ อบต.  | ๕๐๐,๐๐๐       |               |               |               |               | ๑ แห่ง             | ทรัพย์สินของ<br>อบต.ตากตกมี<br>ความปลอดภัย   | กองช่าง                   |

รายละเอียดโครงการพัฒนา

แผนพัฒนาท้องถิ่น (พ.ศ. ๒๕๖๑ - ๒๕๖๕)

องค์การบริหารส่วนตำบลตากตก อำเภอบ้านตาก จังหวัดตาก

ผ. ๐๒

๕. ยุทธศาสตร์ด้านการบริหารจัดการที่ดี และด้านการจัดระเบียบชุมชน/สังคมและการรักษาความสงบเรียบร้อย

๕.๑ แผนงานบริหารงานทั่วไป

| ที่ | โครงการ  | วัตถุประสงค์   | เป้าหมาย<br>(ผลผลิตของ<br>โครงการ)  | งบประมาณ      |               |               |               |               | ตัวชี้วัด<br>(KPI)                             | ผลที่คาดว่าจะ<br>ได้รับ   | หน่วยงาน<br>รับผิดชอบหลัก |
|-----|--|--|---|---------------|---------------|---------------|---------------|---------------|--|---|---------------------------|
|     |  |  |   | ๒๕๖๑<br>(บาท) | ๒๕๖๒<br>(บาท) | ๒๕๖๓<br>(บาท) | ๒๕๖๔<br>(บาท) | ๒๕๖๕<br>(บาท) |  |   |                           |
| ๔   | โครงการก่อสร้างเสาธง   | เพื่อ แสดง ความ<br>จงรักภักดีต่อชาติ   | ๑ แห่ง  | ๒๐๐,๐๐๐       |               |               |               |               | ๑ แห่ง   | สร้างความเข้มแข็ง<br>แห่งการหน่วยงาน<br>และชุมชน                      | กองช่าง                   |
| ๕   | โครงการเพิ่มศักยภาพ<br>บุคลากรในยุคไทย<br>แลนด์ ๔.๐                              | เพื่อให้ทราบถึงก้าว<br>ต่อไปของ HR กับการ<br>พัฒนาทรัพยากร<br>มนุษย์ยุค Digital<br>Economy เตรียม<br>รับมือให้ทันต่อการ<br>เปลี่ยนแปลง | ผู้บริหาร สมาชิก<br>พนักงานและ<br>ลูกจ้าง อบต.<br>ตากตก                       | ๕๐,๐๐๐        |               |               |               |               | คุณภาพการ<br>ทำงานของ<br>บุคลากร อบต.<br>ตากตก | ประชาชนเกิด<br>ความพึงพอใจใน<br>การบริการที่<br>สะดวกรวดเร็ว          | สำนักปลัด                 |
| ๖   | โครงการปรองดอง<br>สมานฉันท์  | เพื่อให้ประชาชนมี<br>ความรักและสามัคคี   | อุดหนุนจังหวัด  | ๕๐,๐๐๐        | ๕๐,๐๐๐        | ๕๐,๐๐๐        | ๕๐,๐๐๐        |               | ๑ ครั้ง/ปี                                     | ประชาชนมีความ<br>รักและสามัคคี  | สำนักปลัด                 |
| ๗   | ค่าใช้จ่ายการจัดกิจกรรม<br>รวมพลังสร้างความ<br>ปรองดองสมานฉันท์                  | เพื่อให้ประชาชนมี<br>ความรักและสามัคคี   | ประชาชนตำบล<br>ตากตก  | ๑๐,๐๐๐        | ๑๐,๐๐๐        | ๑๐,๐๐๐        | ๑๐,๐๐๐        |               | ๑ ครั้ง/ปี                                     | ประชาชนมีความ<br>รักและสามัคคี  | สำนักปลัด                 |
| ๘   | โครงการจัดอบรมให้<br>ความรู้ด้านกฎหมายที่ใช้<br>ในชีวิตประจำวันให้กับ<br>ประชาชน | เพื่อให้ประชาชนมี<br>ความรู้ความเข้าใจ<br>ด้านกฎหมายที่ใช้ใน<br>ชีวิตประจำวัน  | จัดอบรมให้<br>ความรู้ด้าน<br>กฎหมายที่ใช้ใน<br>ชีวิตประจำวัน<br>จำนวน ๑ ครั้ง | ๒๐,๐๐๐        | ๒๐,๐๐๐        | ๒๐,๐๐๐        | ๒๐,๐๐๐        |               | ๑ แห่ง   | ประชาชนมีความรู้<br>ความเข้าใจด้าน<br>กฎหมายที่ใช้ใน<br>ชีวิตประจำวัน | สำนักปลัด                 |



รายละเอียดโครงการพัฒนา

แผนพัฒนาท้องถิ่น (พ.ศ. ๒๕๖๑ - ๒๕๖๕)

ผ. ๐๒

องค์การบริหารส่วนตำบลตากตก อำเภอบ้านตาก จังหวัดตาก

๕. ยุทธศาสตร์ด้านการบริหารจัดการที่ดี และด้านการจัดระเบียบชุมชน/สังคมและการรักษาความสงบเรียบร้อย

๕.๑ แผนงานบริหารงานทั่วไป

| ที่ | โครงการ  | วัตถุประสงค์   | เป้าหมาย<br>(ผลผลิตของ<br>โครงการ)               | งบประมาณ      |               |               |               |               | ตัวชี้วัด<br>(KPI)                             | ผลที่คาดว่าจะได้รับ  | หน่วยงาน<br>รับผิดชอบหลัก |
|-----|--|--|--|---------------|---------------|---------------|---------------|---------------|--|--|---------------------------|
|     |  |  |  | ๒๕๖๑<br>(บาท) | ๒๕๖๒<br>(บาท) | ๒๕๖๓<br>(บาท) | ๒๕๖๔<br>(บาท) | ๒๕๖๕<br>(บาท) |  |  |                           |
| ๙   | ค่าตอบแทนผู้ที่ปฏิบัติหน้าที่อื่นเป็นประโยชน์ต่อ อบต.ตากตก   | เพื่อสนับสนุนการดำเนินงานของผู้ปฏิบัติหน้าที่ อปพร. หน่วยงานกู้ชีพกู้ภัย   | ผู้ปฏิบัติหน้าที่อื่น เป็นประโยชน์ต่อ อบต.ตากตก  | ๔๐,๐๐๐        | ๔๐,๐๐๐        | ๔๐,๐๐๐        | ๔๐,๐๐๐        | ๔๐,๐๐๐        | ๒ ครั้ง/ปี                                     | ผู้ปฏิบัติหน้าที่อื่น เป็นประโยชน์ต่อ อบต.ตากตก                          | สำนักปลัด                 |
| ๑๐  | โครงการพัฒนาศักยภาพบุคลากรท้องถิ่น   | เพื่อเพิ่มพูนความรู้ในการปฏิบัติงานให้มีประสิทธิภาพและสามารถนำกลับมาพัฒนาบริหารจัดการองค์กรให้ได้มาตรฐานเพื่อรองรับ AEC                | อบรมศึกษาดูงานนอกสถานที่ จำนวน ๑ ครั้ง           | ๒๐๐,๐๐๐       | ๒๐๐,๐๐๐       | ๒๐๐,๐๐๐       | ๒๐๐,๐๐๐       | ๒๐๐,๐๐๐       | คุณภาพการทำงาน ของบุคลากร อบต.ตากตก            | บุคลากรมีการพัฒนาความรู้ความสามารถ                                       | สำนักปลัด                 |
| ๑๑  | โครงการอุดหนุนงบประมาณให้กับหน่วยงานอื่นเพื่อดำเนินโครงการ/กิจกรรมตามนโยบายรัฐบาลหรือหนังสือสั่งการที่เกี่ยวข้อง | เพื่ออุดหนุนงบประมาณในการดำเนินโครงการ/กิจกรรมให้กับหน่วยงานที่เกี่ยวข้อง ในการดำเนินงานตามนโยบายรัฐบาลหรือหนังสือสั่งการที่เกี่ยวข้อง | อุดหนุนหน่วยงานที่เกี่ยวข้อง                     | ๕๐,๐๐๐        | ๕๐,๐๐๐        | ๕๐,๐๐๐        | ๕๐,๐๐๐        | ๕๐,๐๐๐        | ๑ ครั้ง/ปี                                     | เพื่อรองรับการดำเนินงานตามนโยบายรัฐบาลหรือตามหนังสือสั่งการที่เกี่ยวข้อง | สำนักปลัด                 |
| ๑๒  | โครงการพัฒนาประสิทธิภาพการใช้บริการสถาบันการศึกษาสำรวจความพึงพอใจของประชาชนในการให้บริการของอบต.                 | พัฒนาประสิทธิภาพในการให้บริการประชาชน  | จ้างสถาบันการศึกษาสำรวจความพึงพอใจ จำนวน ๑ ครั้ง | ๕๐,๐๐๐        | ๕๐,๐๐๐        | ๕๐,๐๐๐        | ๕๐,๐๐๐        | ๕๐,๐๐๐        | ความพึงพอใจของประชาชนที่มีต่อ งานบริการของอบต. | ประชาชนได้รับบริการรวดเร็ว   | สำนักปลัด                 |

รายละเอียดโครงการพัฒนา

แผนพัฒนาท้องถิ่น (พ.ศ. ๒๕๖๑ - ๒๕๖๕)

องค์การบริหารส่วนตำบลตากตก อำเภอบ้านตาก จังหวัดตาก

ผ. ๐๒

๕. ยุทธศาสตร์ด้านการบริหารจัดการที่ดี และด้านการจัดระเบียบชุมชน/สังคมและการรักษาความสงบเรียบร้อย

๕.๑ แผนงานบริหารงานทั่วไป

| ที่ | โครงการ   | วัตถุประสงค์  | เป้าหมาย<br>(ผลผลิตของ<br>โครงการ)   | งบประมาณ      |               |               |               |               | ตัวชี้วัด<br>(KPI) | ผลที่คาดว่าจะ<br>ได้รับ   | หน่วยงาน<br>รับผิดชอบหลัก |
|-----|---|---|--|---------------|---------------|---------------|---------------|---------------|--------------------|---|---------------------------|
|     |   |   |  | ๒๕๖๑<br>(บาท) | ๒๕๖๒<br>(บาท) | ๒๕๖๓<br>(บาท) | ๒๕๖๔<br>(บาท) | ๒๕๖๕<br>(บาท) |                    |   |                           |
| ๑๓  | โครงการเพิ่ม<br>ประสิทธิภาพผู้นำท้องที่<br>ประสิทธิภาพผู้นำท้องถิ่น<br>ท้องถิ่น แกนนำชุมชน<br>ตำบลตากตก | เพื่อประสิทธิภาพผู้นำ<br>ท้องที่ท้องถิ่น แกนนำ<br>ชุมชน ตำบลตากตก | ผู้นำท้องที่<br>ท้องถิ่น แกนนำ<br>ชุมชน ตำบล<br>ตากตก มี<br>ประสิทธิภาพใน<br>การปฏิบัติงาน | ๑๕๐,๐๐๐       | ๑๕๐,๐๐๐       | ๑๕๐,๐๐๐       | ๑๕๐,๐๐๐       | ๑๕๐,๐๐๐       | ๑ ครั้ง/ปี         | ผู้นำท้องที่ท้องถิ่น<br>แกนนำชุมชน<br>ตำบลตากตกมี<br>ประสิทธิภาพใน<br>การปฏิบัติงาน<br>ยิ่งขึ้น   | สำนักปลัด                 |
| ๑๔  | เงินสมทบกองทุน<br>สวัสดิการชุมชน  | เพื่อจ่ายเป็นเงินสมทบ<br>กองทุนสวัสดิการ<br>ชุมชน                 | กองทุน<br>สวัสดิการชุมชน<br>หมู่ที่ ๑-๑๑   | ๑๕๐,๐๐๐       | ๑๕๐,๐๐๐       | ๑๕๐,๐๐๐       | ๑๕๐,๐๐๐       | ๑๕๐,๐๐๐       | ๑ กองทุน           | เป็นเงินสมทบ<br>กองทุนสวัสดิการ<br>ชุมชน  | สำนักปลัด                 |
| ๑๕  | จัดซื้อวัสดุไฟฟ้าและวิทยุ   | เพื่อให้มีเครื่องมือ<br>เครื่องใช้ในการ<br>ปฏิบัติงาน             | เครื่องมือ<br>เครื่องใช้ วัสดุ<br>เพื่อใช้ในการ<br>ปฏิบัติงาน                              | ๒๐๐,๐๐๐       | ๒๐๐,๐๐๐       | ๒๐๐,๐๐๐       | ๒๐๐,๐๐๐       | ๒๐๐,๐๐๐       | ๖ ครั้ง/ปี         | เป็นองค์กรที่<br>ทันสมัย พร้อม<br>ให้บริการแก่<br>ประชาชนและการ<br>ปฏิบัติงานที่มี<br>ประสิทธิภาพ | สำนักปลัด                 |
| ๑๖  | จัดซื้อวัสดุก่อสร้าง  | เพื่อให้มีเครื่องมือ<br>เครื่องใช้ในการ<br>ปฏิบัติงาน             | เครื่องมือ<br>เครื่องใช้ วัสดุ<br>เพื่อใช้ในการ<br>ปฏิบัติงาน                              | ๒๐๐,๐๐๐       | ๒๐๐,๐๐๐       | ๒๐๐,๐๐๐       | ๒๐๐,๐๐๐       | ๒๐๐,๐๐๐       | ๖ ครั้ง/ปี         | เป็นองค์กรที่<br>ทันสมัย พร้อม<br>ให้บริการแก่<br>ประชาชนและการ<br>ปฏิบัติงานที่มี<br>ประสิทธิภาพ | สำนักปลัด                 |

รายละเอียดโครงการพัฒนา

แผนพัฒนาท้องถิ่น (พ.ศ. ๒๕๖๑ - ๒๕๖๕)

ผ. ๐๒

องค์การบริหารส่วนตำบลตากตก อำเภอบ้านตาก จังหวัดตาก

๕. ยุทธศาสตร์ด้านการบริหารจัดการที่ดี และด้านการจัดระเบียบชุมชน/สังคมและการรักษาความสงบเรียบร้อย

๕.๑ แผนงานบริหารงานทั่วไป

| ที่ | โครงการ   | วัตถุประสงค์  | เป้าหมาย<br>(ผลผลิตของ<br>โครงการ)                            | งบประมาณ      |               |               |               |               | ตัวชี้วัด<br>(KPI)                            | ผลที่คาดว่าจะ<br>ได้รับ   | หน่วยงาน<br>รับผิดชอบหลัก |
|-----|---|---|---|---------------|---------------|---------------|---------------|---------------|---|---|---------------------------|
|     |   |   |   | ๒๕๖๑<br>(บาท) | ๒๕๖๒<br>(บาท) | ๒๕๖๓<br>(บาท) | ๒๕๖๔<br>(บาท) | ๒๕๖๕<br>(บาท) |   |   |                           |
| ๑๗  | จัดซื้อวัสดุงานพาหนะ<br>และขนส่ง                    | เพื่อให้มีเครื่อง<br>เครื่องใช้ในการ<br>ปฏิบัติงาน                              | เครื่องมือ<br>เครื่องใช้ วัสดุ<br>เพื่อใช้ในการ<br>ปฏิบัติงาน | ๕๐,๐๐๐        | ๕๐,๐๐๐        | ๕๐,๐๐๐        | ๕๐,๐๐๐        | ๕๐,๐๐๐        | ๖ ครั้ง/ปี                                    | เป็นองค์กรที่<br>ทันสมัย พร้อม<br>ให้บริการแก่<br>ประชาชนและการ<br>ปฏิบัติงานที่มี<br>ประสิทธิภาพ | สำนักปลัด                 |
| ๑๘  | จัดซื้อวัสดุวิทยาศาสตร์<br>หรือการแพทย์             | เพื่อให้มีเครื่องมือ<br>เครื่องใช้ในการ<br>ปฏิบัติงาน                           | เพื่อให้มี<br>เครื่องมือ<br>เครื่องใช้ในการ<br>ปฏิบัติงาน     | ๑๐,๐๐๐        | ๑๐,๐๐๐        | ๑๐,๐๐๐        | ๑๐,๐๐๐        | ๑๐,๐๐๐        | ๒ ครั้ง/ปี                                    | เครื่องมือ เครื่องใช้<br>วัสดุ เพื่อใช้ในการ<br>ปฏิบัติงาน  | สำนักปลัด                 |
| ๑๙  | โครงการ<br>อบต.พบประชาชน                            | เพื่อให้บริการ<br>ประชาชนแบบเชิงรุก<br>และเป็นการบริการ<br>ประชาชนอย่างทั่วถึง  | ประชาชนในเขต<br>อบต.ตากตก ทั้ง<br>๑๑ หมู่บ้าน                 | ๔๐,๐๐๐        | ๔๐,๐๐๐        | ๔๐,๐๐๐        | ๔๐,๐๐๐        | ๔๐,๐๐๐        | ๑ ครั้ง/ปี                                    | เป็นองค์กรที่<br>ทันสมัยพร้อม<br>ให้บริการ<br>ประชาชน   | สำนักปลัด                 |
| ๒๐  | จัดทำป้ายประชาสัมพันธ์<br>หน่วยงานและส่วน<br>ราชการ | เพื่อแสดงแหล่งที่ตั้ง<br>หน่วยงานและส่วน<br>ราชการ ให้ กับ<br>ประชาชนได้รับทราบ | จัดทำป้าย<br>หน่วยงานและ<br>ส่วนราชการ                        | ๕๐,๐๐๐        | ๕๐,๐๐๐        | ๕๐,๐๐๐        | ๕๐,๐๐๐        | ๕๐,๐๐๐        | จำนวนป้าย<br>บอกหน่วยงาน<br>และส่วน<br>ราชการ | ประชาชนได้<br>รับทราบจุด<br>สถานที่ หน่วยงาน<br>และส่วนราชการ<br>เพื่อความสะดวก<br>ในการติดต่องาน | สำนักปลัด                 |

รายละเอียดโครงการพัฒนา

แผนพัฒนาท้องถิ่น (พ.ศ. ๒๕๖๑ - ๒๕๖๕)

องค์การบริหารส่วนตำบลตากตก อำเภอบ้านตาก จังหวัดตาก

ผ. ๐๒

๕. ยุทธศาสตร์ด้านการบริหารจัดการที่ดี และด้านการจัดระเบียบชุมชน/สังคมและการรักษาความสงบเรียบร้อย

๕.๑ แผนงานบริหารงานทั่วไป

| ที่ | โครงการ   | วัตถุประสงค์   | เป้าหมาย<br>(ผลผลิตของ<br>โครงการ) | งบประมาณ      |               |               |               |               | ตัวชี้วัด<br>(KPI) | ผลที่คาดว่าจะได้รับ   | หน่วยงาน<br>รับผิดชอบหลัก |
|-----|---|--|------------------------------------|---------------|---------------|---------------|---------------|---------------|--------------------|---|---------------------------|
|     |   |  |                                    | ๒๕๖๑<br>(บาท) | ๒๕๖๒<br>(บาท) | ๒๕๖๓<br>(บาท) | ๒๕๖๔<br>(บาท) | ๒๕๖๕<br>(บาท) |                    |   |                           |
| ๒๑  | โครงการอบรมให้ความรู้<br>และสำรวจจัดเก็บข้อมูล<br>พื้นฐานองค์กรปกครอง<br>ส่วนท้องถิ่น | เพื่อใช้เป็นข้อมูล<br>พื้นฐานที่ถูกต้อง<br>สมบูรณ์ และเป็น<br>มาตรฐานสามารถ<br>นำไปใช้ประโยชน์ใน<br>การวางแผนพัฒนา<br>ท้องถิ่น   | จำนวน ๑ ครั้ง                      | ๒๐,๐๐๐        | ๒๐,๐๐๐        | ๒๐,๐๐๐        | ๒๐,๐๐๐        |               | ๑ ครั้ง/ปี         | มีข้อมูลพื้นฐานที่<br>ถูกต้องสมบูรณ์<br>และเป็นมาตรฐาน<br>สามารถนำไปใช้<br>ประโยชน์ในการ<br>วางแผนพัฒนา<br>ท้องถิ่น | สำนักปลัด                 |
| ๒๒  | โครงการจัดเวทีประชาคม<br>เพื่อจัดทำแผนชุมชน/<br>แผนพัฒนาท้องถิ่น                      | ๑. เพื่อจัดทำแผน<br>ยุทธศาสตร์,<br>แผนพัฒนาสามปี,แผน<br>ดำเนินงาน,แผนชุมชน<br>และการจัดประชาคม<br>ต่างๆ<br>๒. เพื่อส่งเสริมให้<br>ประชาชนมีส่วนร่วม<br>ในการพัฒนาท้องถิ่น<br>๓. เพื่อเป็นเวทีรับฟัง<br>ความคิดเห็นของ<br>ประชาชน | หมู่บ้านในเขต<br>พื้นที่ อบต.      | ๕,๐๐๐         | ๕,๐๐๐         | ๕,๐๐๐         | ๕,๐๐๐         |               | ๑ ครั้ง/ปี         | ประชาชนมีส่วน<br>ร่วมในการพัฒนา<br>ท้องถิ่น   | สำนักปลัด                 |

รายละเอียดโครงการพัฒนา

แผนพัฒนาท้องถิ่น (พ.ศ. ๒๕๖๑ - ๒๕๖๕)

ผ. ๐๒

องค์การบริหารส่วนตำบลตากตก อำเภอบ้านตาก จังหวัดตาก

๕. ยุทธศาสตร์ด้านการบริหารจัดการที่ดี และด้านการจัดระเบียบชุมชน/สังคมและการรักษาความสงบเรียบร้อย

๕.๑ แผนงานบริหารงานทั่วไป

| ที่ | โครงการ  | วัตถุประสงค์  | เป้าหมาย<br>(ผลผลิตของ<br>โครงการ)                                     | งบประมาณ      |               |               |               |               | ตัวชี้วัด<br>(KPI)   | ผลที่คาดว่าจะ<br>ได้รับ   | หน่วยงาน<br>รับผิดชอบหลัก |
|-----|--|---|--|---------------|---------------|---------------|---------------|---------------|--|---|---------------------------|
|     |  |   |  | ๒๕๖๑<br>(บาท) | ๒๕๖๒<br>(บาท) | ๒๕๖๓<br>(บาท) | ๒๕๖๔<br>(บาท) | ๒๕๖๕<br>(บาท) |  |   |                           |
| ๒๓  | โครงการเสริมสร้างคนดี<br>วิถีประชาธิปไตย/<br>โครงการ/กิจกรรมที่<br>เกี่ยวข้องกับการพัฒนา<br>ระบบการเลือกตั้ง และ<br>การพัฒนาประชาธิปไตย<br>ขององค์กรปกครอง<br>ท้องถิ่น | เพื่อเป็นค่าใช้จ่ายใน<br>การอบรมให้ความรู้<br>ความเข้าใจใน<br>หลักการประชาธิปไตย<br>และพัฒนาระบบการ<br>เลือกตั้งที่มี<br>ประสิทธิภาพของ<br>องค์กรปกครองส่วน<br>ท้องถิ่น | คณะบริหาร/<br>สมาชิกสภา<br>อบต./พนักงาน<br>ส่วนตำบล                    | ๓๐,๐๐๐        | ๓๐,๐๐๐        | ๓๐,๐๐๐        | ๓๐,๐๐๐        | ๓๐,๐๐๐        | ผู้เข้าร่วม<br>โครงการได้รับ<br>ความรู้เพิ่มขึ้น<br>ไม่น้อยกว่าร้อยละ ๘๐ | ผู้เข้าร่วมอบรมมี<br>ความรู้ความเข้าใจ<br>ในหลักการ<br>ประชาธิปไตยและ<br>พัฒนาระบบการ<br>เลือกตั้งที่มี<br>ประสิทธิภาพ                  | สำนักปลัด                 |
| ๒๔  | โครงการปรับปรุง/<br>ซ่อมแซมระบบเสียงตาม<br>สาย   | เพื่อประชาสัมพันธ์<br>ข้อมูลข่าวสารสำหรับ<br>ประชาชน  | ปรับปรุงเสียง<br>ตามสาย ๑๑<br>แห่ง                                     | ๕๐,๐๐๐        | ๕๐,๐๐๐        | ๕๐,๐๐๐        | ๕๐,๐๐๐        | ๕๐,๐๐๐        | ๑๑ แห่ง  | ประชาชนได้รับ<br>ข้อมูลข่าวสารที่<br>ทันสมัยทัน<br>เหตุการณ์  | สำนักปลัด                 |
| ๒๕  | โครงการจัดทำและ<br>ทบทวน แผนพัฒนา<br>ท้องถิ่นขององค์การ<br>บริหารส่วนตำบลตากตก   | ๑.เพื่อให้ประชาชน<br>เข้ามามีส่วนร่วมใน<br>การจัดทำแผนพัฒนา<br>ท้องถิ่น<br>๒.ทบทวน/จัดทำ<br>แผนพัฒนาท้องถิ่นสี่ปี<br>แผนชุมชน<br>แผนปฏิบัติการต่างๆ                     | จัดประชุม<br>ประชาคมระดับ<br>หมู่บ้าน หมู่ที่<br>๑-๑๑ และ<br>ระดับตำบล | ๑๐,๐๐๐        | ๑๐,๐๐๐        | ๑๐,๐๐๐        | ๑๐,๐๐๐        | ๑๐,๐๐๐        | ประชาชนเข้า<br>ร่วม ประชุม<br>สัดส่วนไม่น้อย<br>กว่า ร้อย ละ ๖๐          | ๑.ปัญหาที่เสนอ<br>โดยหมู่บ้านได้รับ<br>การแก้ไขได้ตรง<br>ตามความต้องการ<br>๒.หมู่บ้านเข้ามามี<br>ส่วนร่วมในการ<br>จัดทำแผนพัฒนา<br>อบต. | สำนักปลัด                 |

รายละเอียดโครงการพัฒนา

แผนพัฒนาท้องถิ่น (พ.ศ. ๒๕๖๑ - ๒๕๖๕)

องค์การบริหารส่วนตำบลตากตก อำเภอบ้านตาก จังหวัดตาก

ผ. ๐๒

๕. ยุทธศาสตร์ด้านการบริหารจัดการที่ดี และด้านการจัดระเบียบชุมชน/สังคมและการรักษาความสงบเรียบร้อย

๕.๑ แผนงานบริหารงานทั่วไป

| ที่                   | โครงการ  | วัตถุประสงค์   | เป้าหมาย<br>(ผลผลิตของ<br>โครงการ)                       | งบประมาณ         |                  |                  |                  |                  | ตัวชี้วัด<br>(KPI)                                    | ผลที่คาดว่าจะได้รับ   | หน่วยงาน<br>รับผิดชอบหลัก |
|-----------------------|--|--|--|------------------|------------------|------------------|------------------|------------------|---|---|---------------------------|
|                       |  |  |  | ๒๕๖๑<br>(บาท)    | ๒๕๖๒<br>(บาท)    | ๒๕๖๓<br>(บาท)    | ๒๕๖๔<br>(บาท)    | ๒๕๖๕<br>(บาท)    |   |   |                           |
| ๒๖                    | โครงการสำรวจและ<br>จัดเก็บข้อมูลพื้นฐานใน<br>การจัดทำแผนพัฒนา<br>ท้องถิ่นขององค์การ<br>บริหารส่วนตำบลตากตก | เพื่อจ่ายเป็นค่าใช้จ่าย<br>ในการจัดเก็บ/บันทึก<br>ข้อมูลพื้นฐานในการ<br>จัดทำแผนพัฒนา<br>ท้องถิ่นสี่ปี | ทุกครัวเรือนใน<br>เขตตำบลตาก<br>ตก หมู่ที่ ๑-๑๑          | ๓๐,๐๐๐           | ๓๐,๐๐๐           | ๓๐,๐๐๐           | ๓๐,๐๐๐           | ๓๐,๐๐๐           | สำรวจและ<br>จัดเก็บข้อมูล<br>ครอบคลุมทุก<br>ครัวเรือน | มีข้อมูลเพื่อใช้ใน<br>การจัดทำ<br>แผนพัฒนาท้องถิ่น<br>และทำให้ทราบ<br>ข้อมูลในระดับ<br>ตำบล | สำนักปลัด                 |
| ๒๗                    | โครงการให้ความรู้ด้าน<br>กฎหมายการเลือกตั้ง  | เพื่อให้ประชาชนมี<br>ความรู้ความเข้าใจ<br>เกี่ยวกับการเลือกตั้ง  | จัดอบรมให้<br>ความรู้ด้าน<br>กฎหมาย<br>เลือกตั้ง ๑ ครั้ง | ๓๐,๐๐๐           | ๓๐,๐๐๐           | ๓๐,๐๐๐           | ๓๐,๐๐๐           | ๓๐,๐๐๐           | ๗๐% ของผู้<br>อบรมได้รับการ<br>อบรมให้<br>ความรู้     | ประชาชนมีความรู้<br>ความเข้าใจ<br>เกี่ยวกับการ<br>เลือกตั้ง                                 | สำนักปลัด                 |
| ๒๘                    | ค่าบำรุงรักษาและ<br>ปรับปรุงครุภัณฑ์   | เพื่อจ่ายเป็นค่า<br>บำรุงรักษาและ<br>ปรับปรุงครุภัณฑ์ที่<br>เป็นโครงสร้างของ<br>ครุภัณฑ์ขนาดใหญ่       | อบต.ตากตก  |                  | ๔๒๐,๐๐๐          |                  |                  |                  | ๑๒ เดือน  | ทรัพย์สินของ<br>อบต.ตากตกได้รับ<br>การบำรุงรักษาให้<br>อยู่ในสภาพที่พร้อม<br>ใช้งานได้      | สำนักปลัด                 |
| <b>รวม ๒๘ โครงการ</b> |  |  |  | <b>๓,๕๙๕,๐๐๐</b> | <b>๑,๘๖๕,๐๐๐</b> | <b>๑,๔๔๕,๐๐๐</b> | <b>๑,๔๔๕,๐๐๐</b> | <b>๑,๔๔๕,๐๐๐</b> | -   | -   | -                         |

รายละเอียดโครงการพัฒนา

แผนพัฒนาท้องถิ่น (พ.ศ. ๒๕๖๑ - ๒๕๖๕)

องค์การบริหารส่วนตำบลตากตก อำเภอบ้านตาก จังหวัดตาก

ผ. ๐๒

๕. ยุทธศาสตร์ด้านการบริหารจัดการที่ดี และด้านการจัดระเบียบชุมชน/สังคมและการรักษาความสงบเรียบร้อย

๕.๒ แผนงานการรักษาความสงบภายใน

| ที่ | โครงการ   | วัตถุประสงค์   | เป้าหมาย<br>(ผลผลิตของ<br>โครงการ)   | งบประมาณ      |               |               |               |               | ตัวชี้วัด<br>(KPI) | ผลที่คาดว่าจะ<br>ได้รับ  | หน่วยงาน<br>รับผิดชอบหลัก |
|-----|---|--|--|---------------|---------------|---------------|---------------|---------------|--------------------|--|---------------------------|
|     |   |  |  | ๒๕๖๑<br>(บาท) | ๒๕๖๒<br>(บาท) | ๒๕๖๓<br>(บาท) | ๒๕๖๔<br>(บาท) | ๒๕๖๕<br>(บาท) |                    |  |                           |
| ๑   | โครงการอบรมให้ความรู้เกี่ยวกับกฎหมายเบื้องต้นและการอบรมให้ความรู้เกี่ยวกับระเบียบข้อบังคับพรบ.ต่างๆ ที่เกี่ยวข้องกับการปฏิบัติงาน | เพื่อพัฒนาความรู้ความสามารถให้แก่ประชาชน ผู้บริหาร สมาชิกสภา อบต. พนักงานลูกจ้าง ได้มีความรู้เกี่ยวกับกฎหมายเบื้องต้น และระเบียบข้อบังคับต่างๆ | ๑.จำนวน ๑ ครั้ง/ปี<br>๒.ประชาชน ผู้บริหาร สมาชิกสภาอบต. พนักงานลูกจ้าง ๓.ประชาชน ผู้บริหารสมาชิกสภาอบต. พนักงานลูกจ้างนำความรู้ที่ได้รับไปใช้ในชีวิตประจำวัน | ๒๐,๐๐๐        | ๒๐,๐๐๐        | ๒๐,๐๐๐        | ๒๐,๐๐๐        | ๒๐,๐๐๐        | ๑ ครั้ง/ปี         | ผู้บริหาร สมาชิก พนักงาน และลูกจ้าง มีความรู้ความสามารถและมีประสิทธิภาพในการปฏิบัติงาน | สำนักปลัด                 |
| ๒   | โครงการดำเนินกิจกรรมอาสาป้องกันภัยฝ่ายพลเรือน   | เพื่อบรรเทาความเดือดร้อนของประชาชน   | เพื่อสนับสนุนดำเนินกิจกรรมของอาสาสมัครป้องกันภัยฝ่ายพลเรือน  | ๕๐,๐๐๐        | ๕๐,๐๐๐        | ๕๐,๐๐๐        | ๕๐,๐๐๐        | ๕๐,๐๐๐        | ๑ แห่ง             | ประชาชนได้รับความช่วยเหลือโดยเร่งด่วน  | สำนักปลัด                 |
| ๓   | โครงการฝึกอบรม/ทบทวน อปพร.  | เพื่อฝึกอบรมอปพร.  | ๑.จำนวน ๑ ครั้ง<br>๒.อปพร.ในเขต อบต.ตากตก  | ๑๐๐,๐๐๐       | ๑๐๐,๐๐๐       | ๑๐๐,๐๐๐       | ๑๐๐,๐๐๐       | ๑๐๐,๐๐๐       | ๑ ครั้ง/ปี         | อปพร.มีความรู้ความสามารถและมีประสิทธิภาพมากขึ้น  | สำนักปลัด                 |

รายละเอียดโครงการพัฒนา  
แผนพัฒนาท้องถิ่น (พ.ศ. ๒๕๖๑ - ๒๕๖๕)

ผ. ๐๒

องค์การบริหารส่วนตำบลตากตก อำเภอบ้านตาก จังหวัดตาก

๕. ยุทธศาสตร์ด้านการบริหารจัดการที่ดี และด้านการจัดระเบียบชุมชน/สังคมและการรักษาความสงบเรียบร้อย

๕.๒ แผนงานการรักษาความสงบภายใน

| ที่ | โครงการ  | วัตถุประสงค์   | เป้าหมาย<br>(ผลผลิตของ<br>โครงการ)   | งบประมาณ      |               |               |               |               | ตัวชี้วัด<br>(KPI)                       | ผลที่คาดว่าจะ<br>ได้รับ   | หน่วยงาน<br>รับผิดชอบหลัก |
|-----|--|--|--|---------------|---------------|---------------|---------------|---------------|--|---|---------------------------|
|     |  |  |  | ๒๕๖๑<br>(บาท) | ๒๕๖๒<br>(บาท) | ๒๕๖๓<br>(บาท) | ๒๕๖๔<br>(บาท) | ๒๕๖๕<br>(บาท) |  |   |                           |
| ๔   | โครงการป้องกันและ<br>แก้ไขปัญหายาเสพติด  | เพื่อสร้างจิตสำนึก<br>ให้แก่ประชาชน ให้<br>ห่างไกลยาเสพติด   | จัดกิจกรรม<br>ฝึกอบรมจำนวน<br>๑ ครั้ง  | ๒๐,๐๐๐        | ๒๐,๐๐๐        | ๒๐,๐๐๐        | ๒๐,๐๐๐        | ๒๐,๐๐๐        | ๑ แห่ง                                   | ประชาชนมี<br>จิตสำนึกในการ<br>ต่อต้านยาเสพติด   | สำนักปลัด                 |
| ๕   | โครงการตรวจหาสารเสพติด<br>ในร่างกาย  | เพื่อป้องกันปัญหายา<br>เสพติด  | กลุ่มผู้เสพ<br>เยาวชนกลุ่ม<br>เสี่ยงกลุ่มผู้ค้า<br>รายใหญ่                               | ๓๐,๐๐๐        | ๓๐,๐๐๐        | ๓๐,๐๐๐        | ๓๐,๐๐๐        | ๓๐,๐๐๐        | ๑ ครั้ง/ปี                               | สามารถนำผู้เสพ<br>เข้ารับการบำบัด   | สำนักปลัด                 |
| ๖   | อุดหนุนโครงการฝึกอบรม<br>นักเรียนตามโครงการ<br>ศึกษาเพื่อต่อต้านการใช้<br>ยาเสพติด (โครงการครู<br>D.A.R.E) | ๑.เพื่อให้การแก้ไขปัญห<br>การแพร่ระบาดของยาเสพติด<br>ในเขตพื้นที่ตำบลตากตก<br>ได้เห็นผลอย่างยั่งยืน ๒.<br>เพื่อควบคุมการขยายตัว<br>และลดการแพร่ระบาด<br>ของยาเสพติดในโรงเรียน<br>และชุมชนตามนโยบาย<br>ของ คสช. | นักเรียนชั้น<br>ประถมศึกษาใน<br>พื้นที่องค์การ<br>บริหารส่วน<br>ตำบลตากตก<br>จำนวน ๔๐ คน | ๔๐,๐๐๐        | ๔๐,๐๐๐        | ๔๐,๐๐๐        | ๔๐,๐๐๐        | ๔๐,๐๐๐        | ๑ ครั้ง/ปี                               | ปัญหาการแพร่<br>ระบาดของยาเสพติดในโรงเรียนใน<br>เขตพื้นที่ตำบลตาก<br>ตก หมดไปอย่าง<br>ยั่งยืน | สำนักปลัด                 |
| ๗   | โครงการฝึกอบรมทบทวน<br>อาสาสมัครป้องกันภัย<br>ฝ่ายพลเรือน (อปพร.)  | เพื่อทบทวนและเพิ่ม<br>ศักยภาพในการปฏิบัติ<br>หน้าที่ของอาสาสมัคร<br>ป้องกันภัย ฝ่ายพล<br>เรือน   | อปพร.  | ๕๐,๐๐๐        | ๕๐,๐๐๐        | ๕๐,๐๐๐        | ๕๐,๐๐๐        | ๕๐,๐๐๐        | จำนวนอปพร.<br>ที่เข้ารับการ<br>อบรมทบทวน | อาสาสมัครฯมี<br>ความพร้อมในการ<br>ปฏิบัติงาน และ<br>เข้าใจบทบาทของ<br>คน                      | สำนักปลัด                 |



รายละเอียดโครงการพัฒนา

แผนพัฒนาท้องถิ่น (พ.ศ. ๒๕๖๑ - ๒๕๖๕)

องค์การบริหารส่วนตำบลตากตก อำเภอบ้านตาก จังหวัดตาก

ผ. ๐๒

๕. ยุทธศาสตร์ด้านการบริหารจัดการที่ดี และด้านการจัดระเบียบชุมชน/สังคมและการรักษาความสงบเรียบร้อย

๕.๒ แผนงานการรักษาความสงบภายใน

| ที่ | โครงการ   | วัตถุประสงค์  | เป้าหมาย<br>(ผลผลิตของ<br>โครงการ)  | งบประมาณ      |               |               |               |               | ตัวชี้วัด<br>(KPI)                             | ผลที่คาดว่าจะได้รับ  | หน่วยงาน<br>รับผิดชอบหลัก |
|-----|---|---|---|---------------|---------------|---------------|---------------|---------------|--|--|---------------------------|
|     |   |   |   | ๒๕๖๑<br>(บาท) | ๒๕๖๒<br>(บาท) | ๒๕๖๓<br>(บาท) | ๒๕๖๔<br>(บาท) | ๒๕๖๕<br>(บาท) |  |  |                           |
| ๘   | ค่าใช้จ่ายในกรณีจำเป็น<br>เร่งด่วนซึ่งไม่สามารถ<br>คาดการณ์ล่วงหน้าได้<br>เช่นการเกิดภัยสาธารณ<br>ภัยต่างๆอัคคีภัย วาตภัย<br>ภัยแล้ง ภัยหนาว ฯลฯ<br>(เงินสำรองจ่าย) | เพื่อช่วยเหลือ<br>ผู้ประสบภัยธรรมชาติ<br>ต่างๆได้รับการ<br>ช่วยเหลืออย่าง<br>เร่งด่วน | ๑.จัดหาถุงยังชีพ<br>จัดหาวัสดุ<br>อุปกรณ์ในการ<br>ซ่อมแซม<br>บ้านเรือน จัดหา<br>แพงก์/ถังกักเก็บ<br>น้ำเพื่ออุปโภค-<br>บริโภคกรณีภัย<br>แล้ง ฯลฯ<br>๒.ประชาชนใน<br>เขตอบต.ตากตก | ๒๐๐,๐๐๐       | ๒๐๐,๐๐๐       | ๒๐๐,๐๐๐       | ๒๐๐,๐๐๐       |               | ๑ ครั้ง/ปี                                     | ผู้ประสบภัย<br>ธรรมชาติได้รับการ<br>ช่วยเหลืออย่าง<br>เร่งด่วน     | สำนักปลัด                 |
| ๙   | โครงการป้องกันและลด<br>อุบัติเหตุทางถนนในช่วง<br>เทศกาลวันสำคัญ   | เพื่อป้องกันและแก้ไข<br>ปัญหาอุบัติเหตุทาง<br>ถนนในช่วงเทศกาลที่<br>สำคัญ             | จัดตั้งจุดบริการ<br>ประชาชน ณ ที่<br>ทำการองค์การ<br>บริหารส่วน<br>ตำบลตากตก  | ๓๐,๐๐๐        | ๓๐,๐๐๐        | ๓๐,๐๐๐        | ๓๐,๐๐๐        |               | ๒ ครั้ง/ปี หรือ<br>อุบัติเหตุลดลง<br>ร้อยละ ๒๐ | อุบัติเหตุลดลงจาก<br>ปีที่ผ่านมาไม่น้อย<br>กว่าร้อยละ ๒๐           | สำนักปลัด                 |
| ๑๐  | โครงการอุดหนุนกิจกรรม<br>พัฒนาศักยภาพ<br>หมู่บ้าน/ชุมชนเข้มแข็ง   | เพื่อพัฒนาขีด<br>ความสามารถของชุด<br>รักษาความสงบของ<br>หมู่บ้าน                      | จัดชุดกิจกรรม<br>พัฒนาศักยภาพ<br>ชุดรักษาความ<br>ปลอดภัยของ<br>หมู่บ้าน   |               | ๒๖,๐๐๐        |               |               |               | ๑ แห่ง   | ชุดรักษาความสงบ<br>ของหมู่บ้านมี<br>ศักยภาพในการ<br>ปฏิบัติหน้าที่ | สำนักปลัด                 |

รายละเอียดโครงการพัฒนา

แผนพัฒนาท้องถิ่น (พ.ศ. ๒๕๖๑ - ๒๕๖๕)

ผ. ๐๒

องค์การบริหารส่วนตำบลตากตก อำเภอบ้านตาก จังหวัดตาก

๕. ยุทธศาสตร์ด้านการบริหารจัดการที่ดี และด้านการจัดระเบียบชุมชน/สังคมและการรักษาความสงบเรียบร้อย

๕.๒ แผนงานการรักษาความสงบภายใน

| ที่ | โครงการ   | วัตถุประสงค์   | เป้าหมาย<br>(ผลผลิตของ<br>โครงการ)                   | งบประมาณ      |               |               |               |               | ตัวชี้วัด<br>(KPI) | ผลที่คาดว่าจะได้รับ  | หน่วยงาน<br>รับผิดชอบหลัก |
|-----|---|--|--|---------------|---------------|---------------|---------------|---------------|--------------------|--|---------------------------|
|     |   |  |  | ๒๕๖๑<br>(บาท) | ๒๕๖๒<br>(บาท) | ๒๕๖๓<br>(บาท) | ๒๕๖๔<br>(บาท) | ๒๕๖๕<br>(บาท) |                    |  |                           |
| ๑๑  | โครงการจัดตั้งและสนับสนุนยามประจำตำบล                                   | เพื่อให้มียามสำหรับรักษาความปลอดภัยในตำบล                                    | จัดตั้งยามท้องถิ่นจำนวน ๕ คน                         |               |               | ๑๑๐,๐๐๐       |               |               | ๑ แห่ง             | ประชาชนได้รับความปลอดภัยในชีวิตและทรัพย์สิน                      | สำนักปลัด                 |
| ๑๒  | โครงการก่อสร้างอาคารสายตรวจประจำตำบลตากตก                               | เพื่อความปลอดภัยในชีวิตและทรัพย์สินของประชาชน                                | ก่อสร้างอาคารเอนกประสงค์บริเวณหมู่ที่ ๑-๑๑ ตำบลตากตก |               |               | ๕๐๐,๐๐๐       |               |               | ๑ แห่ง             | ประชาชนมีความปลอดภัย   | ส่วนโยธา                  |
| ๑๓  | โครงการอาสาสมัครตำรวจบ้านในพื้นที่ตำบลตากตก                             | ให้ประชาชนเข้ามามีส่วนร่วมในการป้องกันอาชญากรรมในพื้นที่ตำบลตากตก            | อาสาสมัครตำรวจบ้านจำนวน ๒๐ นาย                       |               |               | ๓๐,๐๐๐        |               |               | ๑ แห่ง             | ประชาชนได้รับความปลอดภัยในชีวิตและทรัพย์สิน                      | สำนักปลัด                 |
| ๑๔  | โครงการกวดขันวินัยจราจรและลดอุบัติเหตุในพื้นที่ตำบลตากตก                | ให้ประชาชนผู้ใช้รถใช้ถนนเกิดความรู้ความเข้าใจการรักษากฎจราจรอย่างยั่งยืน     | ลดจำนวนผู้เสียชีวิตจากอุบัติเหตุทางถนน               |               |               | ๑๐,๐๐๐        |               |               | ๑ แห่ง             | ประชาชนผู้ใช้ถนนเกิดความปลอดภัยในชีวิตและทรัพย์สิน               | สำนักปลัด                 |
| ๑๕  | จัดทำเครื่องหมายบังคับการจราจรและอุปกรณ์เตือนภัยเช่น กระจกนูน ป้ายเตือน | เพื่อรณรงค์ให้ประชาชนที่ใช้ถนนมีความรู้กฎหมายจราจรและมีความระมัดระวังมากขึ้น | จัดทำเครื่องหมายบังคับการจราจรตามจุดเสี่ยง           |               |               | ๓๐,๐๐๐        |               |               | ๑๑ แห่ง            | ประชาชนมีความรู้กฎหมายจราจร การขารถใช้ถนนมีความระมัดระวังมากขึ้น | สำนักปลัด                 |

รายละเอียดโครงการพัฒนา

แผนพัฒนาท้องถิ่น (พ.ศ. ๒๕๖๑ - ๒๕๖๕)

ผ. ๐๒

องค์การบริหารส่วนตำบลตากตก อำเภอบ้านตาก จังหวัดตาก

๕. ยุทธศาสตร์ด้านการบริหารจัดการที่ดี และด้านการจัดระเบียบชุมชน/สังคมและการรักษาความสงบเรียบร้อย

๕.๒ แผนงานการรักษาความสงบภายใน

| ที่            | โครงการ   | วัตถุประสงค์  | เป้าหมาย<br>(ผลผลิตของ<br>โครงการ) | งบประมาณ      |               |               |               |               | ตัวชี้วัด<br>(KPI) | ผลที่คาดว่าจะได้รับ  | หน่วยงาน<br>รับผิดชอบหลัก                |
|----------------|---|---|------------------------------------|---------------|---------------|---------------|---------------|---------------|--------------------|--|--|
|                |   |   |                                    | ๒๕๖๑<br>(บาท) | ๒๕๖๒<br>(บาท) | ๒๕๖๓<br>(บาท) | ๒๕๖๔<br>(บาท) | ๒๕๖๕<br>(บาท) |                    |  |  |
| ๑๖             | โครงการติดตั้งกระจกส่องทางโค้งบริเวณจุดเสี่ยงภายในตำบลตากตก | เพื่อป้องกันไม่ให้เกิดอุบัติเหตุ  | ติดตั้งกระจกส่องทางจำนวน ๑๑ แห่ง   |               |               | ๒๐,๐๐๐        |               |               | ๑๑ แห่ง            | ประชาชนมีความปลอดภัยในการคมนาคม                                  | สำนักปลัด                                |
| ๑๗             | โครงการติดตั้งป้าย CUT OUT ในเขตพื้นที่                     | เพื่อรณรงค์ให้ประชาชนที่ใช้รถใช้ถนนมีความรู้กฎจราจรแลพมีความระมัดระวังมากขึ้น | ติดตั้ง CUT OUT จำนวน ๒ ป้าย       |               |               | ๒๐,๐๐๐        |               |               | ๒ แห่ง             | ประชาชนมีความรู้กฎหมายจราจรการใช้รถใช้ถนนมีความระมัดระวังมากขึ้น | สำนักปลัด                                |
| ๑๘             | จัดซื้อรองเท้าบูทแบบหัวเหล็ก                                | เพื่อให้มีวัสดุป้องกันร่างกายแก่ผู้ปฏิบัติงานในการระงับภัย                    | จัดซื้อรองเท้าบูทแบบหัวเหล็ก       | ๕,๐๐๐         |               |               |               |               | ๑ ชุด              | มีอุปกรณ์เพียงพอต่อการปฏิบัติหน้าที่                             | งานป้องกันภัยฝ่ายพลเรือนและระงับอัคคีภัย |
| ๑๙             | จัดซื้อที่จับบู   | เพื่อให้มีวัสดุในการป้องกันภัย  | จัดซื้อที่จับบู                    | ๔,๐๐๐         |               |               |               |               | ๑ ชุด              | มีอุปกรณ์เพียงพอต่อการปฏิบัติหน้าที่                             | งานป้องกันภัยฝ่ายพลเรือนและระงับอัคคีภัย |
| รวม ๑๙ โครงการ |   |   |                                    | ๕๕๐,๐๐๐       | ๕๖๖,๐๐๐๐      | ๑,๒๖๐,๐๐๐     | ๕๔๐,๐๐๐       | ๕๔๐,๐๐๐       | -                  | -  | -  |

รายละเอียดโครงการพัฒนา

แผนพัฒนาท้องถิ่น (พ.ศ. ๒๕๖๑ - ๒๕๖๕)

สำหรับ ประสานโครงการพัฒนาองค์การบริหารส่วนจังหวัดตาก  
องค์การบริหารส่วนตำบลตากตก อำเภอบ้านตาก จังหวัดตาก

พ. ๐๒/๑

ก. ยุทธศาสตร์จังหวัดที่ ๑

ข. ยุทธศาสตร์การพัฒนาขององค์กรปกครองส่วนท้องถิ่นในเขตจังหวัด ยุทธศาสตร์ที่ ๑

๑. ยุทธศาสตร์พัฒนาด้านโครงสร้างพื้นฐาน

๑.๑ แผนงานเคหะและชุมชน

| ที่ | โครงการ  | วัตถุประสงค์  | เป้าหมาย<br>(ผลผลิตของ<br>โครงการ)   | งบประมาณ      |               |               |               |               | ตัวชี้วัด<br>(KPI)                      | ผลที่คาดว่าจะ<br>ได้รับ  | หน่วยงาน<br>รับผิดชอบหลัก |
|-----|--|---|--|---------------|---------------|---------------|---------------|---------------|---|--|---------------------------|
|     |  |   |  | ๒๕๖๑<br>(บาท) | ๒๕๖๒<br>(บาท) | ๒๕๖๓<br>(บาท) | ๒๕๖๔<br>(บาท) | ๒๕๖๕<br>(บาท) |   |  |                           |
| ๑   | โครงการก่อสร้างถนน<br>คสล.หมู่ที่ ๒ บ้านหินโค้ง<br>ตำบลตากตกเชื่อมต่อ<br>ถนนสายดงยางทุ่ง<br>กระเซาะ                          | ๑.เพื่อให้ประชาชนได้รับ<br>ความสะดวกรวดเร็วและ<br>ปลอดภัยในการใช้ถนน<br>๒.เพื่อเป็นเส้นทาง<br>เชื่อมต่อระหว่างพื้นที่<br>ตำบลในการสัญจรไปมา | ถนน คสล. ยาว<br>๑,๐๐๐ เมตร   | ๑,๙๐๐,๐๐๐     |               |               |               |               | มีถนนในการ<br>สัญจรไปมา<br>จำนวน ๑ แห่ง | ๑.ประชาชนได้รับ<br>ความสะดวกและ<br>ปลอดภัยในการ<br>สัญจร<br>๒.มีถนนเชื่อมต่อ<br>ระหว่างสองตำบลทำ<br>ให้สะดวกในการ<br>สัญจรไปมา | กองช่าง                   |
| ๒   | โครงการก่อสร้างถนน/<br>ลาดยางแอสฟัลท์ติก<br>คอนกรีตเชื่อมตำบลทุ่ง<br>กระเซาะ หมู่ที่ ๓ บ้าน<br>หนองจิวถึงตำบลทุ่ง<br>กระเซาะ | ๑.เพื่อให้ประชาชนได้รับ<br>ความสะดวกและ<br>ปลอดภัยในการใช้ถนน<br>๒.เพื่อเป็นเส้นทาง<br>เชื่อมต่อระหว่างพื้นที่<br>ตำบลในการสัญจรไปมา        | ก่อสร้างถนน<br>คอนกรีตเสริม<br>เหล็กกว้าง ๕<br>เมตร หนา<br>๐.๕๐ เมตร ยาว<br>๒,๐๐๐ เมตร | ๑,๙๐๐,๐๐๐     |               |               |               |               | มีถนนในการ<br>สัญจรไปมา<br>จำนวน ๑ แห่ง | ๑.ประชาชนได้รับ<br>ความสะดวกและ<br>ปลอดภัยในการ<br>สัญจร<br>๒.มีถนนเชื่อมต่อ<br>ระหว่างสองตำบลทำ<br>ให้สะดวกในการ<br>สัญจรไปมา | กองช่าง                   |

รายละเอียดโครงการพัฒนา

พ. ๐๒/๑

แผนพัฒนาท้องถิ่น (พ.ศ. ๒๕๖๑ - ๒๕๖๕)

สำหรับ ประสานโครงการพัฒนาองค์การบริหารส่วนจังหวัดตาก  
องค์การบริหารส่วนตำบลตากตก อำเภอบ้านตาก จังหวัดตาก

๑. ยุทธศาสตร์การพัฒนาด้านโครงสร้างพื้นฐาน

๑.๑ แผนงานเคหะและชุมชน

| ที่ | โครงการ  | วัตถุประสงค์  | เป้าหมาย<br>(ผลผลิตของ<br>โครงการ)   | งบประมาณ      |               |               |               |               | ตัวชี้วัด<br>(KPI)                      | ผลที่คาดว่าจะ<br>ได้รับ   | หน่วยงาน<br>รับผิดชอบหลัก |
|-----|--|---|--|---------------|---------------|---------------|---------------|---------------|---|---|---------------------------|
|     |  |   |  | ๒๕๖๑<br>(บาท) | ๒๕๖๒<br>(บาท) | ๒๕๖๓<br>(บาท) | ๒๕๖๔<br>(บาท) | ๒๕๖๕<br>(บาท) |   |   |                           |
| ๓   | โครงการก่อสร้างถนน<br>คสล./ลาดยาง แอสฟัลท์<br>ติกคอนกรีตเชื่อมตำบล<br>ระหว่าง หมู่ที่๑บ้าน<br>หนองชะลาบตำบลตาก<br>ตกถึงหมู่ที่๑ ตำบลหนอง<br>บัวเหนือ อำเภอเมืองตาก | ๑.เพื่อประชาชนได้รับ<br>ความสะดวกรวดเร็ว<br>และปลอดภัยในการใช้<br>ถนน<br>๒.เพื่อเป็นเส้นทาง<br>เชื่อมต่อระหว่างพื้นที่<br>ตำบลในการสัญจรไป<br>มา    | ก่อสร้างถนน<br>คอนกรีตเสริม<br>เหล็กกว้าง ๕<br>เมตร หนา<br>๐.๕๐ เมตร ยาว<br>๒,๐๐๐ เมตร | ๑,๙๐๐,๐๐๐     |               |               |               |               | มีถนนในการ<br>สัญจรไปมา<br>จำนวน ๑ แห่ง | ๑.ประชาชนได้รับ<br>ความสะดวกและ<br>ปลอดภัยในการ<br>สัญจร ๒.มีถนน<br>เชื่อมต่อระหว่าง<br>สองตำบลทำให้<br>สะดวกในการ<br>สัญจรไปมา | กองช่าง                   |
| ๔   | โครงการก่อสร้างถนน<br>คสล. ข้าง อบต.ตากตกไป<br>สระหนองน้ำสาธารณะถึง<br>ถนนทุ่งกระเซาะ  | ๑.เพื่อให้ประชาชน<br>ได้รับความสะดวก<br>รวดเร็วและปลอดภัย<br>ในการใช้ถนน<br>๒.เพื่อเป็นเส้นทาง<br>เชื่อมต่อระหว่างพื้นที่<br>ตำบลในการสัญจรไป<br>มา | ถนน คสล. ยาว<br>๑,๐๐๐ เมตร   | ๒,๕๐๐,๐๐๐     |               |               |               |               | มีถนนในการ<br>สัญจรไปมา<br>จำนวน ๑ แห่ง | ๑.ประชาชนได้รับ<br>ความสะดวกและ<br>ปลอดภัยในการ<br>สัญจร ๒.มีถนน<br>เชื่อมต่อระหว่าง<br>สองตำบลทำให้<br>สะดวกในการ<br>สัญจรไปมา | กองช่าง                   |

รายละเอียดโครงการพัฒนา

แผนพัฒนาท้องถิ่น (พ.ศ. ๒๕๖๑ - ๒๕๖๕)

สำหรับ ประสานโครงการพัฒนาองค์การบริหารส่วนจังหวัดตาก  
องค์การบริหารส่วนตำบลตากตก อำเภอบ้านตาก จังหวัดตาก

พ. ๐๒/๑

๑. ยุทธศาสตร์การพัฒนาด้านโครงสร้างพื้นฐาน

๑.๑ แผนงานเคหะและชุมชน

| ที่                        | โครงการ   | วัตถุประสงค์   | เป้าหมาย<br>(ผลผลิตของ<br>โครงการ)  | งบประมาณ      |               |               |               |               | ตัวชี้วัด<br>(KPI)                      | ผลที่คาดว่าจะ<br>ได้รับ  | หน่วยงาน<br>รับผิดชอบหลัก |
|----------------------------|---|--|---|---------------|---------------|---------------|---------------|---------------|---|--|---------------------------|
|                            |   |  |   | ๒๕๖๑<br>(บาท) | ๒๕๖๒<br>(บาท) | ๒๕๖๓<br>(บาท) | ๒๕๖๔<br>(บาท) | ๒๕๖๕<br>(บาท) |   |  |                           |
| ๕                          | โครงการสร้างถนน คสล. เข้าห้วยดินสอพอง หมู่ที่ ๑๑ เชื่อมต่อระหว่างถนน ดงยาง-ถนนทุ่งกระเซาะ | ๑.เพื่อให้ประชาชน<br>ได้รับความสะดวก<br>รวดเร็วและปลอดภัย<br>ในการใช้ถนน<br>๒.เพื่อเป็นเส้นทาง<br>เชื่อมต่อระหว่างสอง<br>พื้นที่ตำบลในการ<br>สัญจรไปมา | ก่อสร้างถนน<br>คอนกรีตเสริม<br>เหล็กกว้าง ๕<br>เมตร หน้า<br>๐.๕๐ เมตร ยาว<br>๓,๘๐๐ เมตร | ๗,๕๐๐,๐๐๐     |               |               |               |               | มีถนนในการ<br>สัญจรไปมา<br>จำนวน ๑ แห่ง | ๑.ประชาชนได้รับ<br>ความสะดวกและ<br>ปลอดภัยในการ<br>สัญจร<br>๒.มีถนนเชื่อมต่อ<br>ระหว่างสองตำบล<br>ทำให้สะดวกใน<br>การสัญจรไปมา | กองช่าง                   |
| รวมทั้งสิ้นจำนวน ๕ โครงการ |   |  |   | ๑๕,๗๐๐,๐๐๐    | -             | -             | -             | -             | -                                       | -  |                           |

รายละเอียดโครงการพัฒนา

แผนพัฒนาท้องถิ่น (พ.ศ. ๒๕๖๑ - ๒๕๖๕)

สำหรับ ประสานโครงการพัฒนาองค์การบริหารส่วนจังหวัดตาก  
องค์การบริหารส่วนตำบลตากตก อำเภอบ้านตาก จังหวัดตาก

พ. ๐๒/๑

ก. ยุทธศาสตร์จังหวัดที่ ๓

ข. ยุทธศาสตร์การพัฒนาขององค์กรปกครองส่วนท้องถิ่นในเขตจังหวัด ยุทธศาสตร์ที่ ๓

๓. ยุทธศาสตร์การส่งเสริมคุณภาพชีวิต

๓.๑ แผนงานสร้างความเข้มแข็งของชุมชน

| ที่ | โครงการ   | วัตถุประสงค์  | เป้าหมาย<br>(ผลผลิตของ<br>โครงการ) | งบประมาณ      |               |               |               |               | ตัวชี้วัด<br>(KPI) | ผลที่คาดว่าจะได้รับ                           | หน่วยงาน<br>รับผิดชอบหลัก |
|-----|---|---|------------------------------------|---------------|---------------|---------------|---------------|---------------|--------------------|---|---------------------------|
|     |   |   |                                    | ๒๕๖๑<br>(บาท) | ๒๕๖๒<br>(บาท) | ๒๕๖๓<br>(บาท) | ๒๕๖๔<br>(บาท) | ๒๕๖๕<br>(บาท) |                    |   |                           |
| ๑   | อุดหนุนงบประมาณตามโครงการการจัดกิจกรรมวันลอยกระทง                 | เพื่ออนุรักษ์ประเพณีของท้องถิ่นร่วมในการอนุรักษ์ประเพณีวัฒนธรรม                         | ๑ ครั้ง                            | ๒๐๐,๐๐๐       |               |               |               |               | ๑๑ หมู่บ้าน        | ประชาชนมีส่วนร่วม                             | กองการศึกษา               |
| ๒   | อุดหนุนงบประมาณตามโครงการอุปสมบทหมู่เฉลิมพระเกียรติ               | เพื่อใช้จ่ายเป็นค่าพิธีอุปสมบทหมู่ตลอดจนร่วมกับหน่วยงาน, หมู่บ้านในการจัดงานอุปสมบทหมู่ | ๑ ครั้ง/ปี                         | ๕๐,๐๐๐        |               |               |               |               | ๑๑ หมู่บ้าน        | ประชาชนมีส่วนร่วมในการอนุรักษ์ประเพณีวัฒนธรรม | กองการศึกษา               |
| ๓   | อุดหนุนงบประมาณตามโครงการการจัดงานวันประเพณีขึ้นธาตุน้อยเดือนเก้า | เพื่ออนุรักษ์ประเพณีของท้องถิ่น   | ๑ ครั้ง                            | ๘๐,๐๐๐        |               |               |               |               | ๑๑ หมู่บ้าน        | ประชาชนมีส่วนร่วมในการอนุรักษ์ประเพณีวัฒนธรรม | กองการศึกษา               |
| ๔   | อุดหนุนงบประมาณตามโครงการบริวารกรรมปฏิบัติธรรม                    | เพื่อส่งเสริมกิจกรรมของหน่วยงานและอนุรักษ์ของท้องถิ่น                                   | จำนวน ๑ ครั้ง                      | ๒๐,๐๐๐        |               |               |               |               | ๑๑ หมู่บ้าน        | มีกิจกรรมด้านประเพณีวัฒนธรรมได้รับการส่งเสริม | กองการศึกษา               |

รายละเอียดโครงการพัฒนา

แผนพัฒนาท้องถิ่น (พ.ศ. ๒๕๖๑ - ๒๕๖๕)

สำหรับ ประสานโครงการพัฒนาองค์การบริหารส่วนจังหวัดตาก  
องค์การบริหารส่วนตำบลตากตก อำเภอบ้านตาก จังหวัดตาก

พ. ๐๒/๑

๓. ยุทธศาสตร์การส่งเสริมคุณภาพชีวิต

๓.๑ แผนงานสร้างความเข้มแข็งของชุมชน

| ที่ | โครงการ   | วัตถุประสงค์                                | เป้าหมาย<br>(ผลผลิตของ<br>โครงการ) | งบประมาณ      |               |               |               |               | ตัวชี้วัด<br>(KPI)   | ผลที่คาดว่าจะได้รับ                                     | หน่วยงาน<br>รับผิดชอบหลัก |
|-----|---|---|------------------------------------|---------------|---------------|---------------|---------------|---------------|--|---|---------------------------|
|     |   |   |                                    | ๒๕๖๑<br>(บาท) | ๒๕๖๒<br>(บาท) | ๒๕๖๓<br>(บาท) | ๒๕๖๔<br>(บาท) | ๒๕๖๕<br>(บาท) |  |   |                           |
| ๕   | อุดหนุนงบประมาณตามโครงการส่งเสริมอนุรักษ์วัฒนธรรมประเพณีพื้นบ้าน                    | เพื่อร่วมอนุรักษ์ประเพณีวัฒนธรรมท้องถิ่น    | ๑ ครั้ง                            | ๓๐,๐๐๐        | ๓๐,๐๐๐        | ๓๐,๐๐๐        | ๓๐,๐๐๐        | ๓๐,๐๐๐        | ๑ ครั้ง/ปี   | กิจกรรมด้านประเพณีวัฒนธรรมได้รับการส่งเสริมสนับสนุน     | กองการศึกษา               |
| ๖   | โครงการอุดหนุนงบประมาณตามโครงการมูลนิธิชัยพัฒนาในตำบลตากตก                          | เพื่อดำเนินกิจกรรมตามวัตถุประสงค์ของโครงการ | ประชาชนในตำบลตากตก                 | ๓๐,๐๐๐        |               |               |               |               | ๑ แห่ง   | ดำเนินกิจกรรมตามโครงการ                                 | สำนักปลัด                 |
| ๗   | อุดหนุนโครงการปรับปรุงภูมิทัศน์บริเวณลานอนุสาวรีย์ราชการที่ ๕ หน้าทำการอำเภอบ้านตาก | เพื่อใช้สถานที่ประกอบงานพิธีวันสำคัญต่างๆ   | จำนวน ๑ ครั้ง                      | ๕๐,๐๐๐        | ๕๐,๐๐๐        | ๕๐,๐๐๐        | ๕๐,๐๐๐        | ๕๐,๐๐๐        | หมู่บ้านชุมชน/หน่วยงานเข้าร่วมกิจกรรมประกอบงานพิธีร้อยละ ๘๐% | มีการบูรณะปรับปรุงสถานที่บริเวณลานอนุสาวรีย์ราชการที่ ๕ | สำนักปลัด                 |



รายละเอียดโครงการพัฒนา

แผนพัฒนาท้องถิ่น (พ.ศ. ๒๕๖๑ - ๒๕๖๕)

สำหรับ ประสานโครงการพัฒนาองค์การบริหารส่วนจังหวัดตาก  
องค์การบริหารส่วนตำบลตากตก อำเภอบ้านตาก จังหวัดตาก

พ. ๐๒/๑

๓. ยุทธศาสตร์การส่งเสริมคุณภาพชีวิต

๓.๑ แผนงานสร้างความเข้มแข็งของชุมชน

| ที่ | โครงการ  | วัตถุประสงค์   | เป้าหมาย<br>(ผลผลิตของ<br>โครงการ)   | งบประมาณ      |               |               |               |               | ตัวชี้วัด<br>(KPI)  | ผลที่คาดว่าจะได้รับ                                 | หน่วยงาน<br>รับผิดชอบหลัก |
|-----|--|--|--|---------------|---------------|---------------|---------------|---------------|---|---|---------------------------|
|     |  |  |  | ๒๕๖๑<br>(บาท) | ๒๕๖๒<br>(บาท) | ๒๕๖๓<br>(บาท) | ๒๕๖๔<br>(บาท) | ๒๕๖๕<br>(บาท) |   |   |                           |
| ๘   | อุดหนุนศูนย์ปรองดอง<br>สมานฉันท์เพื่อการปฏิรูป<br>จังหวัดตาก | เสริมสร้างความ<br>ปรองดองสมานฉันท์<br>ของประชาชนให้<br>สามารถดำรงชีวิต<br>ร่วมกันได้ | จำนวน ๑ ครั้ง  | ๕๐,๐๐๐        | ๕๐,๐๐๐        | ๕๐,๐๐๐        | ๕๐,๐๐๐        | ๕๐,๐๐๐        | หมู่บ้านชุมชน/<br>หน่วยงานเข้า<br>ร่วมกิจกรรม<br>ประกอบงาน<br>พิธีร้อยละ<br>๘๐% | ประชาชนมีความ<br>รักสามัคคี                         | สำนักปลัด                 |
| ๙   | สนับสนุนอาหารเสริม<br>(นม)                                   | เพื่อเสริมสร้างสุขภาพ<br>ให้เด็กนักเรียน   | อุดหนุนนม<br>โรงเรียนในเขต<br>อบต.จำนวน ๔<br>แห่ง เป็นเวลา<br>๓๗๘ วัน                | ๑,๐๐๐,๐๐๐     | ๑,๐๐๐,๐๐๐     | ๑,๐๐๐,๐๐๐     | ๑,๐๐๐,๐๐๐     | ๑,๐๐๐,๐๐๐     | ๑๐๐% เด็กได้<br>ดื่มนม  | เด็กนักเรียนมี<br>สุขภาพแข็งแรง มี<br>พัฒนาการที่ดี | กอง<br>การศึกษา           |
| ๑๐  | เพื่อสนับสนุนอาหาร<br>กลางวัน                                | เพื่อเสริมสร้างสุขภาพ<br>ให้เด็กนักเรียนและลด<br>ค่าใช้จ่ายผู้ปกครอง                 | อุดหนุนอาหาร<br>กลางวันโรงเรียน<br>ในเขต อบต.<br>จำนวน ๔ แห่ง<br>เป็นเวลา ๓๗๕<br>วัน | ๑,๐๐๐,๐๐๐     | ๑,๐๐๐,๐๐๐     | ๑,๐๐๐,๐๐๐     | ๑,๐๐๐,๐๐๐     | ๑,๐๐๐,๐๐๐     | ๑๐๐% เด็กได้<br>รับประทาน<br>อาหารกลางวัน                                       | นักเรียนได้รับ<br>ความช่วยเหลือ                     | สำนักปลัด                 |

รายละเอียดโครงการพัฒนา

แผนพัฒนาท้องถิ่น (พ.ศ. ๒๕๖๑ - ๒๕๖๕)

สำหรับ ประสานโครงการพัฒนาองค์การบริหารส่วนจังหวัดตาก  
องค์การบริหารส่วนตำบลตากตก อำเภอบ้านตาก จังหวัดตาก

พ. ๐๒/๑

๓. ยุทธศาสตร์การส่งเสริมคุณภาพชีวิต

๓.๑ แผนงานสร้างความเข้มแข็งของชุมชน

| ที่ | โครงการ  | วัตถุประสงค์   | เป้าหมาย<br>(ผลผลิตของ<br>โครงการ)         | งบประมาณ      |               |               |               |               | ตัวชี้วัด<br>(KPI)                        | ผลที่คาดว่าจะได้รับ                              | หน่วยงาน<br>รับผิดชอบหลัก |
|-----|--|--|--|---------------|---------------|---------------|---------------|---------------|---|--|---------------------------|
|     |  |  |  | ๒๕๖๑<br>(บาท) | ๒๕๖๒<br>(บาท) | ๒๕๖๓<br>(บาท) | ๒๕๖๔<br>(บาท) | ๒๕๖๕<br>(บาท) |   |  |                           |
| ๑๑  | อุดหนุนการจัดกิจกรรมของโรงเรียนในเขต อบต.                                      | เพื่อให้นักเรียนได้เรียนรู้และมีประสบการณ์เพิ่มเติมจากการจัดกิจกรรมเสริมหลักสูตร | อุดหนุนการจัดกิจกรรมของโรงเรียน รวม ๔ แห่ง | ๒๐๐,๐๐๐       | ๒๐๐,๐๐๐       | ๒๐๐,๐๐๐       | ๒๐๐,๐๐๐       | ๒๐๐,๐๐๐       | ร้อยละ ๘๐ เข้าร่วมกิจกรรมของโรงเรียน      | เด็กนักเรียนได้เรียนรู้เพิ่มประสบการณ์พัฒนาทักษะ | สำนักปลัด                 |
| ๑๒  | อุดหนุนอำเภอศูนย์เฉลิมพระเกียรติอำเภอบ้านตาก เพื่อช่วยเหลือผู้ประสบภัยโรคเอดส์ | เพื่อสงเคราะห์ช่วยเหลือครอบครัวของผู้ป่วยโรคเอดส์                                | อุดหนุนอำเภอบ้านตาก ๑ ครั้ง                | ๒๐,๐๐๐        | ๒๐,๐๐๐        | ๒๐,๐๐๐        | ๒๐,๐๐๐        | ๒๐,๐๐๐        | ผู้ติดเชื้อได้รับความช่วยเหลือร้อยละ ๗๐   | ครอบครัวผู้ป่วยเอดส์ได้รับความช่วยเหลือ          | กองสวัสดิการสังคม         |
| ๑๓  | อุดหนุนในการดำเนินงานกิ่งกาชาดอำเภอบ้านตาก และงานกาชาดจังหวัดตาก               | เพื่อเป็นค่าใช้จ่ายในการจัดกิจกรรมส่งเสริมกาชาด                                  | อุดหนุน จำนวน ๒ แห่ง                       | ๑๖,๐๐๐        | ๑๖,๐๐๐        | ๑๖,๐๐๐        | ๑๖,๐๐๐        | ๑๖,๐๐๐        | จำนวน ๒ องค์กร                            | ส่งเสริมประเพณีวัฒนธรรมท้องถิ่น                  | กองการศึกษา               |
| ๑๔  | อุดหนุนกิจกรรมส่งเสริมเยาวชนกลุ่มเสี่ยงด้านนันทนาการศิลปวัฒนธรรม               | เพื่อเป็นค่าใช้จ่ายในการจัดกิจกรรมต่างๆ เช่น ด้านกีฬา ฯลฯ                        | อุดหนุนอำเภอบ้านตาก ๑ ครั้ง                | ๒๐,๐๐๐        | ๒๐,๐๐๐        | ๒๐,๐๐๐        | ๒๐,๐๐๐        | ๒๐,๐๐๐        | เยาวชนมีส่วนร่วมในการอนุรักษ์ศิลปวัฒนธรรม | เยาวชนมีส่วนร่วมในการอนุรักษ์ศิลปวัฒนธรรม        | กองการศึกษา               |

รายละเอียดโครงการพัฒนา

แผนพัฒนาท้องถิ่น (พ.ศ. ๒๕๖๑ - ๒๕๖๕)

สำหรับ ประสานโครงการพัฒนาองค์การบริหารส่วนจังหวัดตาก  
องค์การบริหารส่วนตำบลตากตก อำเภอบ้านตาก จังหวัดตาก

พ. ๐๒/๑

๓. ยุทธศาสตร์การส่งเสริมคุณภาพชีวิต

๓.๑ แผนงานสร้างความเข้มแข็งของชุมชน

| ที่ | โครงการ  | วัตถุประสงค์  | เป้าหมาย<br>(ผลผลิตของ<br>โครงการ)                    | งบประมาณ      |               |               |               |               | ตัวชี้วัด<br>(KPI)  | ผลที่คาดว่าจะ<br>ได้รับ   | หน่วยงาน<br>รับผิดชอบหลัก |
|-----|--|---|---|---------------|---------------|---------------|---------------|---------------|---|---|---------------------------|
|     |  |   |   | ๒๕๖๑<br>(บาท) | ๒๕๖๒<br>(บาท) | ๒๕๖๓<br>(บาท) | ๒๕๖๔<br>(บาท) | ๒๕๖๕<br>(บาท) |   |   |                           |
| ๑๕  | อุดหนุนกิจกรรมงาน<br>ประเพณีท้องถิ่นและวัน<br>สำคัญของชาติ                                     | เพื่อส่งเสริมกิจกรรม<br>ของหน่วยงานและ<br>อนุรักษ์ของท้องถิ่น         | อุดหนุนอำเภอ<br>๑ ครั้ง                               | ๑๕,๐๐๐        | ๑๕,๐๐๐        | ๑๕,๐๐๐        | ๑๕,๐๐๐        | ๑๕,๐๐๐        | มีกิจกรรมด้าน<br>รัฐพิธีและ<br>ประเพณี<br>วัฒนธรรม<br>ได้รับการ<br>ส่งเสริม | มีกิจกรรมด้านรัฐ<br>พิธีและประเพณี<br>วัฒนธรรมได้รับ<br>การส่งเสริม | กอง<br>การศึกษา           |
| ๑๖  | โครงการส่งเสริมกิจกรรม<br>เข้าร่วมประเพณีของ<br>หน่วยงานต่างๆ                                  | เพื่ออนุรักษ์ประเพณี<br>วัฒนธรรมท้องถิ่นของ<br>หน่วยงานต่างๆ          | อุดหนุนอำเภอ<br>๑ ครั้ง                               | ๓๐,๐๐๐        | ๓๐,๐๐๐        | ๓๐,๐๐๐        | ๓๐,๐๐๐        | ๓๐,๐๐๐        | ร้อยละ ๕๐<br>ของประเพณี<br>ท้องถิ่นที่<br>ได้รับการ<br>อนุรักษ์             | กิจกรรมด้าน<br>ประเพณี<br>วัฒนธรรม<br>ได้รับการ<br>สนับสนุน         | กอง<br>การศึกษา           |
| ๑๗  | อุดหนุนหน่วยงานของรัฐ<br>หมู่บ้านหรือองค์กรต่างๆ<br>เพื่อจัดกิจกรรมส่งเสริม<br>ประเพณีท้องถิ่น | เพื่อส่งเสริมกิจกรรม<br>ของหน่วยงานที่มี<br>นโยบายสอดคล้องกับ<br>อบต. | อุดหนุน<br>หน่วยงาน<br>หมู่บ้าน ฯลฯ ปี<br>ละ ๑๐ ครั้ง | ๕๐,๐๐๐        | ๕๐,๐๐๐        | ๕๐,๐๐๐        | ๕๐,๐๐๐        | ๕๐,๐๐๐        | จำนวน ๓<br>กิจกรรมที่<br>สอดคล้องกับ<br>นโยบายของรัฐ                        | กิจกรรมด้าน<br>ประเพณี<br>วัฒนธรรมได้รับ<br>การส่งเสริม             | กอง<br>การศึกษา           |

รายละเอียดโครงการพัฒนา

แผนพัฒนาท้องถิ่น (พ.ศ. ๒๕๖๑ - ๒๕๖๕)

สำหรับ ประสานโครงการพัฒนาองค์การบริหารส่วนจังหวัดตาก  
องค์การบริหารส่วนตำบลตากตก อำเภอบ้านตาก จังหวัดตาก

พ. ๐๒/๑

๓. ยุทธศาสตร์การส่งเสริมคุณภาพชีวิต

๓.๑ แผนงานสร้างความเข้มแข็งของชุมชน

| ที่            | โครงการ  | วัตถุประสงค์  | เป้าหมาย<br>(ผลผลิตของ<br>โครงการ) | งบประมาณ      |               |               |               |               | ตัวชี้วัด<br>(KPI)     | ผลที่คาดว่าจะ<br>ได้รับ                | หน่วยงาน<br>รับผิดชอบหลัก |
|----------------|--|---|------------------------------------|---------------|---------------|---------------|---------------|---------------|------------------------|--|---------------------------|
|                |  |   |                                    | ๒๕๖๑<br>(บาท) | ๒๕๖๒<br>(บาท) | ๒๕๖๓<br>(บาท) | ๒๕๖๔<br>(บาท) | ๒๕๖๕<br>(บาท) |                        |  |                           |
| ๑๘             | โครงการส่งเสริม<br>สนับสนุนงบประมาณใน<br>การดำเนินการต่างๆ ที่<br>เกี่ยวกับมูลนิชชยพัฒนา<br>ในตำบล | เพื่อสนับสนุนกิจกรรม<br>และการดำเนินงาน<br>ของมูลนิชชยพัฒนา | มูลนิชชยพัฒนา                      | ๕๐,๐๐๐        | ๕๐,๐๐๐        | ๕๐,๐๐๐        | ๕๐,๐๐๐        | ๕๐,๐๐๐        | อุดหนุนปีละ ๑<br>ครั้ง | เกิดผลสำเร็จใน<br>การดำเนิน<br>กิจกรรม | สำนักปลัด                 |
| รวม ๑๘ โครงการ |  |   |                                    | ๒,๙๓๑,๐๐๐     | ๒,๕๓๑,๐๐๐     | ๒,๕๓๑,๐๐๐     | ๒,๕๓๑,๐๐๐     | ๒,๕๓๑,๐๐๐     | -                      | -                                      | -                         |

รายละเอียดโครงการพัฒนา

แผนพัฒนาท้องถิ่น (พ.ศ. ๒๕๖๑ - ๒๕๖๕)

สำหรับ ประสานโครงการพัฒนาองค์การบริหารส่วนจังหวัดตาก  
องค์การบริหารส่วนตำบลตากตก อำเภอบ้านตาก จังหวัดตาก

ผ. ๐๒/๑

ก. ยุทธศาสตร์จังหวัดที่ ๔

ข. ยุทธศาสตร์การพัฒนาขององค์กรปกครองส่วนท้องถิ่นในเขตจังหวัด ยุทธศาสตร์ที่ ๔

๔. ยุทธศาสตร์ด้านการบริหารจัดการและอนุรักษ์ทรัพยากรธรรมชาติและสิ่งแวดล้อม

๔.๓ แผนงานการเกษตร

| ที่           | โครงการ   | วัตถุประสงค์                                | เป้าหมาย<br>(ผลผลิตของ<br>โครงการ) | งบประมาณ      |               |               |               |               | ตัวชี้วัด<br>(KPI)  | ผลที่คาดว่าจะได้รับ   | หน่วยงาน<br>รับผิดชอบหลัก |
|---------------|---|---|------------------------------------|---------------|---------------|---------------|---------------|---------------|---------------------|---|---------------------------|
|               |   |   |                                    | ๒๕๖๑<br>(บาท) | ๒๕๖๒<br>(บาท) | ๒๕๖๓<br>(บาท) | ๒๕๖๔<br>(บาท) | ๒๕๖๕<br>(บาท) |                     |   |                           |
| ๑             | ค่าใช้จ่ายอุดหนุนกิจกรรมสนับสนุนการป้องกันและฟื้นฟูทรัพยากรธรรมชาติและสิ่งแวดล้อมอำเภอบ้านตาก | เพื่ออนุรักษ์ทรัพยากรธรรมชาติและสิ่งแวดล้อม | จำนวน ๑ ครั้ง                      | ๕,๐๐๐         | ๕,๐๐๐         | ๕,๐๐๐         | ๕,๐๐๐         | ๕,๐๐๐         | ๑๐๐%<br>๑๑ หมู่บ้าน | ประชาชนมีความตระหนักในการอนุรักษ์ทรัพยากรธรรมชาติและสิ่งแวดล้อม | สำนักปลัด                 |
| รวม ๑ โครงการ |   |   |                                    | ๕,๐๐๐         | ๕,๐๐๐         | ๕,๐๐๐         | ๕,๐๐๐         | ๕,๐๐๐         | -                   | -   | -                         |

รายละเอียดโครงการพัฒนา

แผนพัฒนาท้องถิ่น (พ.ศ. ๒๕๖๑ - ๒๕๖๕)

สำหรับ ประสานโครงการพัฒนาองค์การบริหารส่วนจังหวัดตาก  
องค์การบริหารส่วนตำบลตากตก อำเภอบ้านตาก จังหวัดตาก

พ. ๐๒/๑

ก. ยุทธศาสตร์จังหวัดที่ ๕

ข. ยุทธศาสตร์การพัฒนาขององค์กรปกครองส่วนท้องถิ่นในเขตจังหวัด ยุทธศาสตร์ที่ ๕

๕. ยุทธศาสตร์ด้านการบริหารจัดการที่ดี และด้านการจัดระเบียบชุมชน/สังคมและการรักษาความสงบเรียบร้อย

๕.๓ แผนงานสร้างความเข้มแข็งของชุมชน

| ที่           | โครงการ   | วัตถุประสงค์  | เป้าหมาย<br>(ผลผลิตของ<br>โครงการ) | งบประมาณ      |               |               |               |               | ตัวชี้วัด<br>(KPI) | ผลที่คาดว่าจะได้รับ  | หน่วยงาน<br>รับผิดชอบหลัก |
|---------------|---|---|------------------------------------|---------------|---------------|---------------|---------------|---------------|--------------------|--|---------------------------|
|               |   |   |                                    | ๒๕๖๑<br>(บาท) | ๒๕๖๒<br>(บาท) | ๒๕๖๓<br>(บาท) | ๒๕๖๔<br>(บาท) | ๒๕๖๕<br>(บาท) |                    |  |                           |
| ๑             | อุดหนุนโครงการฝึกอบรมพัฒนาศักยภาพคณะกรรมการหมู่บ้านเพื่อขับเคลื่อนนโยบายเร่งด่วนของรัฐบาล | เพื่อให้ความรู้เกี่ยวกับบทบาทอำนาจหน้าที่ของคณะกรรมการหมู่บ้านให้มีความรู้พร้อมเสียสละทุ่มเทปฏิบัติหน้าที่เพิ่มเติมกำลังความสามารถเพื่อขับเคลื่อนนโยบายเร่งด่วนรัฐบาล | อุดหนุนอำเภอ บ้านตาก จำนวน ๑ ครั้ง | ๓๐,๐๐๐        | ๓๐,๐๐๐        | ๓๐,๐๐๐        | ๓๐,๐๐๐        |               | จำนวน ๑ แห่ง       | คณะกรรมการหมู่บ้านมีความรู้และเข้าใจและเห็นประโยชน์ ความสำคัญของตนเองและพร้อมเสียสละเวลาปฏิบัติหน้าที่อย่างเต็มที่ | สำนักปลัด                 |
| รวม ๑ โครงการ |   |   |                                    | ๓๐,๐๐๐        | ๓๐,๐๐๐        | ๓๐,๐๐๐        | ๓๐,๐๐๐        | ๓๐,๐๐๐        | -                  | -  | -                         |

**บัญชีครุภัณฑ์**  
**แผนพัฒนาท้องถิ่น (พ.ศ. ๒๕๖๑ - ๒๕๖๕)**  
**องค์การบริหารส่วนตำบลตากตก อำเภอบ้านตาก จังหวัดตาก**

ผ.๐๓

| ที่ | แผนงาน                                     | หมวด     | ประเภท                           | เป้าหมาย<br>(ผลผลิตของครุภัณฑ์)   | งบประมาณ      |               |               |               |               | หน่วยงานที่รับผิดชอบหลัก |
|-----|--|----------|----------------------------------|---|---------------|---------------|---------------|---------------|---------------|--------------------------|
|     |  |          |                                  |   | ๒๕๖๑<br>(บาท) | ๒๕๖๒<br>(บาท) | ๒๕๖๓<br>(บาท) | ๒๕๖๔<br>(บาท) | ๒๕๖๕<br>(บาท) |                          |
| ๑.  | แผนงานบริหารงานทั่วไป<br>- งานบริหารทั่วไป | ครุภัณฑ์ | ครุภัณฑ์<br>ยานพาหนะ<br>และขนส่ง | รถตรวจการณ์ปริมาตรกระบอกสูบไม่ต่ำกว่า ๒,๐๐๐ ซีซี หรือกำลังเครื่องยนต์สูงสุดไม่ต่ำกว่า ๑๐๐ กิโลเมตรเครื่องยนต์ดีเซลแบบขับเคลื่อน         | ๑,๑๙๘,๐๐๐     | -             | -             | -             | -             | กองสาธารณสุข             |
| ๒.  | แผนงานบริหารงานทั่วไป<br>- งานบริหารทั่วไป | ครุภัณฑ์ | ครุภัณฑ์<br>สำนักงาน             | พัดลมโคจร ขนาด ๑๖ นิ้ว จำนวน ๑๒ ตัว   | ๙,๐๐๐         | -             | -             | -             | -             | สำนักปลัด                |
| ๓.  | แผนงานรักษาความสงบ<br>- งานรักษาความสงบ    | ครุภัณฑ์ | ครุภัณฑ์<br>การเกษตร             | เครื่องสูบน้ำแบบหยोजีง เครื่องยนต์เบนซิน สูบได้ ๑๑๐๐ ลิตรต่อนาที ขนาด ๗ แรงม้า ตามบัญชีราคามาตรฐานครุภัณฑ์ของสำนักมาตรฐานงบประมาณ       | -             | ๒๕,๐๐๐        | -             | -             | -             | สำนักปลัด                |
| ๔.  | แผนงานรักษาความสงบ<br>- งานรักษาความสงบ    | ครุภัณฑ์ | ครุภัณฑ์ไฟฟ้า<br>และวิทยุ        | ติดตั้งกล้องโทรทัศน์วงจรปิด(CCTV)ชนิดไอพี แบบมุมมองคงที่สำหรับติดตั้งภายนอกอาคาร  | ๑,๐๐๐,๐๐๐     | ๑,๐๐๐,๐๐๐     | ๑,๐๐๐,๐๐๐     | ๑,๐๐๐,๐๐๐     | -             | สำนักปลัด                |
| ๕.  | แผนงานรักษาความสงบ<br>- งานรักษาความสงบ    | ครุภัณฑ์ | ครุภัณฑ์<br>ยานพาหนะ<br>และขนส่ง | ป้ายสามเหลี่ยมหยุดตรวจ ติดไซเรน มีล้อเลื่อน จำนวน ๒ ชุด   | ๒๔,๐๐๐        | -             | -             | -             | -             | สำนักปลัด                |
| ๖.  | แผนงานรักษาความสงบ<br>- งานรักษาความสงบ    | ครุภัณฑ์ | ครุภัณฑ์<br>สำนักงาน             | ถังน้ำแบบไฟเบอร์กลาส ขนาดความจุ ๒,๐๐๐ ลิตร พร้อมขาตั้ง จำนวน ๑๘ ถัง ตามบัญชีราคามาตรฐาน ครุภัณฑ์ของสำนักมาตรฐานงบประมาณ ๑ สำนักงบประมาณ | ๒๕๒,๐๐๐       | ๒๕๒,๐๐๐       | -             | -             | -             | สำนักปลัด                |

บัญชีครุภัณฑ์

แผนพัฒนาท้องถิ่น (พ.ศ. ๒๕๖๑ - ๒๕๖๕)

องค์การบริหารส่วนตำบลตากตก อำเภอบ้านตาก จังหวัดตาก

ผ.๐๓

| ที่ | แผนงาน                                     | หมวด     | ประเภท                           | เป้าหมาย<br>(ผลผลิตของครุภัณฑ์)   | งบประมาณ      |               |               |               |               | หน่วยงานที่รับผิดชอบหลัก |
|-----|--|----------|----------------------------------|---|---------------|---------------|---------------|---------------|---------------|--------------------------|
|     |  |          |                                  |   | ๒๕๖๑<br>(บาท) | ๒๕๖๒<br>(บาท) | ๒๕๖๓<br>(บาท) | ๒๕๖๔<br>(บาท) | ๒๕๖๕<br>(บาท) |                          |
| ๗.  | แผนงานรักษาความสงบ<br>- งานรักษาความสงบ    | ครุภัณฑ์ | ครุภัณฑ์เครื่อง<br>ดับเพลิง      | ชุดดับเพลิงจำนวน ๒ชุด ชุด ๑ เป็นชุด<br>ดับเพลิง ๒ ชุดดับเพลิงแบ่งออกเป็นชั้นนอก<br>ชั้นกันน้ำ ระบายอากาศและฉนวน กันความ<br>ร้อน ชับในสามารถถอดออกจากกันได้<br>ประกอบด้วยตัวเสื้อและกางเกง ติดแถบ<br>สะท้อนแสง มีกระเป๋าด้านหน้าที่ตัวเสื้อ๓)<br>และมีถุงมือกันความร้อน๔)มีหมวกที่มี<br>กระจกหน้าพร้อมผ้าคลุมต้นคอด้านหลัง ๕)<br>มีรองเท้ากันความร้อน๖ มีผ้าคลุมศีรษะ<br>ตลอดถึงส่วนผ้าคลุมศีรษะหนาสองชั้น | ๒๐,๐๐๐        | ๒๐,๐๐๐        | ๒๐,๐๐๐        | ๒๐,๐๐๐        | ๒๐,๐๐๐        | รักษาความสงบ             |
| ๘.  | แผนงานรักษาความสงบ<br>งานรักษาความสงบ      | ครุภัณฑ์ | ครุภัณฑ์อื่น                     | กระจกโค้ง พร้อมเสาและติดตั้ง  | ๕๐,๐๐๐        | ๕๐,๐๐๐        | ๕๐,๐๐๐        | ๕๐,๐๐๐        | -             | สำนักปลัด                |
| ๙.  | แผนงานสาธารณสุข<br>- งานสาธารณสุข          | ครุภัณฑ์ | ครุภัณฑ์<br>ยานพาหนะ<br>และขนส่ง | จัดซื้อรถบรรทุกขยะ จำนวน ๑ คัน  | ๒,๓๐๐,๐๐๐     | -             | -             | -             | -             | กองสาธารณสุข             |
| ๑๐  | แผนงานเคหะและชุมชน<br>-งานเคหะและชุมชน     | ครุภัณฑ์ | ครุภัณฑ์<br>ยานพาหนะ<br>และขนส่ง | รถกระเช้าไฟฟ้า จำนวน ๑ คัน  | ๒,๐๐๐,๐๐๐     | -             | -             | -             | -             | กองช่าง                  |
| ๑๑  | แผนงานสังคมสงเคราะห์<br>-งานสวัสดิการสังคม | ครุภัณฑ์ | ครุภัณฑ์<br>คอมพิวเตอร์          | อุปกรณ์อ่านบัตรแบบพกประสงค์(smart<br>card reader) จำนวน ๕ เครื่อง   |               | ๓,๕๐๐         |               |               |               | กองสวัสดิการ<br>สังคม    |



**บัญชีครุภัณฑ์**  
**แผนพัฒนาท้องถิ่น (พ.ศ. ๒๕๖๑ - ๒๕๖๕)**  
**องค์การบริหารส่วนตำบลตากตก อำเภอบ้านตาก จังหวัดตาก**

ผ.๐๓

| ที่                   | แผนงาน                      | หมวด        | ประเภท                              | เป้าหมาย<br>(ผลผลิตของครุภัณฑ์)  | งบประมาณ         |                  |                  |                  |                  | หน่วยงานที่รับผิดชอบหลัก |
|-----------------------|-----------------------------|-------------|-------------------------------------|--|------------------|------------------|------------------|------------------|------------------|--------------------------|
|                       |                             |             |                                     |  | ๒๕๖๑<br>(บาท)    | ๒๕๖๒<br>(บาท)    | ๒๕๖๓<br>(บาท)    | ๒๕๖๔<br>(บาท)    | ๒๕๖๕<br>(บาท)    |                          |
| ๑๒                    | แผนงานเคหะและชุมชน          | ค่าครุภัณฑ์ | ครุภัณฑ์สำรวจ                       | ครุภัณฑ์สำรวจ ล้อระยะทางแบบเดินตาม   | ๖,๐๐๐            |                  |                  |                  |                  | กองช่าง                  |
| ๑๓                    | แผนงานเคหะและชุมชน          | ค่าครุภัณฑ์ | ครุภัณฑ์ก่อสร้าง                    | จัดซื้อครุภัณฑ์ก่อสร้าง แบบหล่อลูกคอนกรีต<br>ทรงสี่เหลี่ยม   | ๗,๕๐๐            |                  |                  |                  |                  | กองช่าง                  |
| ๑๔                    | แผนงานเคหะและชุมชน          | ค่าครุภัณฑ์ | ครุภัณฑ์ก่อสร้าง                    | จัดซื้อครุภัณฑ์ก่อสร้าง : ชุดทดสอบความชื้น<br>เหลวของคอนกรีต(Slump Test)<br>ชุดทดสอบเพื่อหาค่าความชื้นเหลวของคอนกรีต | ๗,๕๐๐            |                  |                  |                  |                  | กองช่าง                  |
| ๑๕                    | แผนงานรักษาความสงบ<br>ภายใน | ค่าครุภัณฑ์ | ค่าครุภัณฑ์<br>เกษตร                | จัดซื้อเครื่องเป่าและดูดใบไม้  |                  | ๓๐,๐๐๐           |                  |                  |                  | สำนักปลัด                |
| ๑๖                    | แผนงานรักษาความสงบ<br>ภายใน | ค่าครุภัณฑ์ | ค่าครุภัณฑ์<br>ยานพาหนะและ<br>ขนส่ง | จัดซื้อรถกู้ชีพ,กู้ภัย พร้อมวัสดุอุปกรณ์ภายในรถ  |                  |                  | ๒,๒๐๐,๐๐๐        |                  |                  | สำนักปลัด                |
| ๑๗                    | แผนงานบริหารทั่วไป          | ค่าครุภัณฑ์ | ค่าครุภัณฑ์อื่น                     | จัดซื้อเครื่องอัดขยะแบบไฮโดรลิก  |                  |                  | ๒๕๐,๐๐๐          |                  |                  | สำนักปลัด                |
| <b>รวม ๑๗ โครงการ</b> |                             |             |                                     |  | <b>๖,๘๗๔,๐๐๐</b> | <b>๑,๓๘๐,๕๐๐</b> | <b>๓,๕๒๐,๐๐๐</b> | <b>๑,๐๗๐,๐๐๐</b> | <b>๑,๐๗๐,๐๐๐</b> | -                        |



แผนพัฒนาท้องถิ่น  
(พ.ศ.๒๕๖๑ - ๒๕๖๕)  
ขององค์การบริหารส่วนตำบลตาก อำเภอบ้านตาก จังหวัดตาก

ส่วนที่ ๔ การติดตามและประเมินผล

# ส่วนที่ ๔

## การติดตามและประเมินผล

### ๔.๑ การติดตามและประเมินผลยุทธศาสตร์ขององค์กรปกครองส่วนท้องถิ่นในเขตจังหวัด

ตามพระราชบัญญัติกำหนดแผนและขั้นตอนการกระจายอำนาจให้แก่องค์กรปกครองส่วนท้องถิ่น พ.ศ. ๒๕๔๒ ได้กำหนดให้องค์กรปกครองส่วนท้องถิ่น มีอำนาจและหน้าที่ในการจัดทำแผนพัฒนาท้องถิ่นของตนเอง โดยในการจัดทำแผนพัฒนาขององค์กรปกครองส่วนท้องถิ่นนั้น จะต้องดำเนินการตามระเบียบกระทรวงมหาดไทย ว่าด้วยการจัดทำแผนพัฒนาขององค์กรปกครองส่วนท้องถิ่น พ.ศ. ๒๕๔๘ และที่แก้ไขเพิ่มเติมถึง (ฉบับที่ ๓) พ.ศ. ๒๕๖๑ ทั้งนี้ แผนพัฒนาท้องถิ่นจะต้องสอดคล้องกับแผนพัฒนาจังหวัด ยุทธศาสตร์การพัฒนาขององค์กรปกครองส่วนท้องถิ่นในเขตจังหวัด แผนพัฒนาอำเภอ แผนพัฒนาตำบล แผนพัฒนาหมู่บ้านหรือแผนชุมชน อันมีลักษณะเป็นการกำหนดรายละเอียดแผนงาน ดังนั้น จึงต้องมีการกำหนดยุทธศาสตร์การพัฒนาขององค์กรปกครองส่วนท้องถิ่นในเขตจังหวัดขึ้น ตามกระบวนการพิจารณาจากประชาคมท้องถิ่นระดับจังหวัด ร่วมกับคณะกรรมการพัฒนาองค์การบริหารส่วนจังหวัด คณะกรรมการประสานแผนพัฒนาท้องถิ่นระดับจังหวัด ผู้แทนองค์กรปกครองส่วนท้องถิ่นในเขตจังหวัด ร่วมกันจัดทำ ทบทวน หรือเปลี่ยนแปลงยุทธศาสตร์การพัฒนาขององค์กรปกครองส่วนท้องถิ่นในเขตจังหวัด เพื่อให้การจัดทำแผนพัฒนาขององค์กรปกครองส่วนท้องถิ่นเกิดประสิทธิภาพ ประสิทธิผล โดยนำยุทธศาสตร์การพัฒนาขององค์กรปกครองส่วนท้องถิ่นในเขตจังหวัดไปใช้เป็นแนวทางในการจัดทำแผนพัฒนาท้องถิ่นของตนเองต่อไป และเพื่อให้สามารถบูรณาการกับแผนพัฒนาจังหวัด แผนปฏิบัติราชการประจำปีของจังหวัดและตอบสนองความต้องการของประชาชนอันจะนำไปสู่การจัดทำงบประมาณ ที่มีประสิทธิภาพในท้องถิ่นได้อย่างแท้จริง เป็นเครื่องมือในการพัฒนาท้องถิ่นให้เข้มแข็ง เกิดประโยชน์สูงสุดต่อประชาชนในท้องถิ่น

ดังนั้น องค์กรปกครองส่วนท้องถิ่น จึงต้องกำหนดยุทธศาสตร์การพัฒนาขององค์กรปกครองส่วนท้องถิ่นให้สอดคล้องยุทธศาสตร์การพัฒนาขององค์กรปกครองส่วนท้องถิ่นในเขตจังหวัด เพื่อนำไปสู่การบูรณาการร่วมกัน ให้เกิดความสอดคล้องกับแผนพัฒนาจังหวัด สามารถเชื่อมโยงไปสู่แผนพัฒนากลุ่มจังหวัด แผนพัฒนาภาค แผนพัฒนาเศรษฐกิจและสังคมแห่งชาติ ฉบับที่ ๑๒ แผนยุทธศาสตร์ชาติ ๒๐ ปี ไทยแลนด์ ๔.๐ และในการจัดทำแผนพัฒนาท้องถิ่น (พ.ศ. ๒๕๖๑ – ๒๕๖๕) จะต้องมีการติดตามและติดตามและประเมินผลยุทธศาสตร์เพื่อความสอดคล้องแผนพัฒนาท้องถิ่นขององค์กรปกครองส่วนท้องถิ่น ตามระเบียบกระทรวงมหาดไทย ว่าด้วยการจัดทำแผนขององค์กรปกครองส่วนท้องถิ่น พ.ศ. ๒๕๔๘ และที่แก้ไขเพิ่มเติมถึง (ฉบับที่ ๓) พ.ศ. ๒๕๖๑ โดยคณะกรรมการติดตามและประเมินผลแผนพัฒนาท้องถิ่น จะต้องดำเนินการให้คะแนนตามเกณฑ์ที่กำหนดไว้ ซึ่งเป็นส่วนหนึ่งของการติดตามและประเมินผลแผนพัฒนา โดยดำเนินการให้แล้วเสร็จภายในหกสิบวัน นับแต่วันที่ประกาศใช้งบประมาณรายจ่าย รายละเอียดแนวทางการพิจารณาตามหนังสือกระทรวงมหาดไทย ด่วนที่สุด ที่ มท ๐๘๑๐.๓/ว ๒๕๓๑ ลงวันที่ ๑๕ พฤษภาคม ๒๕๖๒ เรื่อง ชักซ้อมแนวทางการทบทวนแผนพัฒนาท้องถิ่น (พ.ศ. ๒๕๖๑ – ๒๕๖๕) ขององค์กรปกครองส่วนท้องถิ่น ดังนี้

แนวทางการพิจารณาการติดตามและประเมินผลยุทธศาสตร์

เพื่อความสอดคล้องแผนพัฒนาท้องถิ่นขององค์กรปกครองส่วนท้องถิ่น

| ประเด็นการพิจารณา  | คะแนน      |
|--|------------|
| ๑. ข้อมูลสภาพทั่วไปและข้อมูลพื้นฐานขององค์กรปกครองส่วนท้องถิ่น | ๒๐         |
| ๒. การวิเคราะห์สถานการณ์และศักยภาพ                             | ๒๐         |
| ๓. ยุทธศาสตร์ประกอบด้วย  | ๖๐         |
| ๓.๑ ยุทธศาสตร์ขององค์กรปกครองส่วนท้องถิ่น                      | (๑๐)       |
| ๓.๒ ยุทธศาสตร์ขององค์กรปกครองส่วนท้องถิ่นในเขตจังหวัด          | (๑๐)       |
| ๓.๓ ยุทธศาสตร์จังหวัด  | (๑๐)       |
| ๓.๔ วิสัยทัศน์   | (๕)        |
| ๓.๕ กลยุทธ์  | (๕)        |
| ๓.๖ เป้าประสงค์ของแต่ละประเด็นกลยุทธ์                          | (๕)        |
| ๓.๗ จุดยืนทางยุทธศาสตร์  | (๕)        |
| ๓.๘ แผนงาน   | (๕)        |
| ๓.๙ ความเชื่อมโยงของยุทธศาสตร์ในภาพรวม                         | (๕)        |
| <b>รวมคะแนน</b>  | <b>๑๐๐</b> |

**แนวทางเบื้องต้นในการให้คะแนนแนวทางการพิจารณาการติดตามและประเมินผลยุทธศาสตร์  
เพื่อความสอดคล้องแผนพัฒนาท้องถิ่นขององค์กรปกครองส่วนท้องถิ่น**

| ประเด็นการ<br>พิจารณา  | รายละเอียดหลักเกณฑ์   | คะแนน<br>เต็ม        | คะแนน<br>ที่ได้ |
|--|---|----------------------|-----------------|
| <b>๑. ข้อมูลสภาพ<br/>ทั่วไปและข้อมูล<br/>พื้นฐานขององค์กร<br/>ปกครองส่วนท้องถิ่น</b> | <b>ควรประกอบด้วยข้อมูลดังนี้</b><br>(๑) ข้อมูลเกี่ยวกับด้านกายภาพ เช่น ที่ตั้งของหมู่บ้าน/ชุมชน/ตำบล<br>ลักษณะภูมิประเทศ ลักษณะภูมิอากาศ ลักษณะของที่ดิน ลักษณะของ<br>แหล่งน้ำ ลักษณะของป่าไม้ ฯลฯ ด้านการเมือง/การปกครอง เช่น เขต<br>การปกครองการเลือกตั้ง ฯลฯ                                     | <b>๒๐</b><br><br>(๓) |                 |
|  | (๒) ข้อมูลเกี่ยวกับด้านการเมือง/การปกครอง เช่น เขตการปกครอง<br>การเลือกตั้ง ฯลฯ ประชากร เช่น ข้อมูลเกี่ยวกับจำนวนประชากร และ<br>ช่วงอายุและจำนวนประชากร ฯลฯ   | (๒)                  |                 |
|  | (๓) ข้อมูลเกี่ยวกับสภาพทางสังคม เช่น การศึกษา สาธารณสุข<br>อาชญากรรม ยาเสพติด การสังคมสงเคราะห์   | (๒)                  |                 |
|  | (๔) ข้อมูลเกี่ยวกับระบบบริหารพื้นฐาน เช่น การคมนาคมขนส่ง การ<br>ไฟฟ้า การประปา โทรศัพท์ ฯลฯ   | (๒)                  |                 |
|  | (๕) ข้อมูลเกี่ยวกับระบบเศรษฐกิจ เช่น การเกษตร การประมง การ<br>ประสอุตสาหกรรม การบริการ การท่องเที่ยว อุตสาหกรรม การพาณิชย์/กลุ่ม<br>อาชีพแรงงาน ฯลฯ   | (๒)                  |                 |
|  | (๖) ข้อมูลเกี่ยวกับศาสนา ประเพณี วัฒนธรรม เช่น การนับถือศาสนา<br>ประเพณี และงานประจำปี ภูมิปัญญาท้องถิ่น ภาษาถิ่น สินค้าพื้นเมือง<br>และของที่ระลึก ฯลฯ และอื่นๆ  | (๒)                  |                 |
|  | (๗) ข้อมูลเกี่ยวกับทรัพยากรธรรมชาติ เช่น น้ำ ป่าไม้ ภูเขา คุณภาพ<br>ของทรัพยากรธรรมชาติ ฯลฯ   | (๒)                  |                 |
|  | (๘) การสำรวจและจัดเก็บข้อมูลเพื่อการจัดทำแผนพัฒนาท้องถิ่นหรือ<br>การใช้ข้อมูล จปฐ.  | (๒)                  |                 |
|  | (๙) การประชุมประชาคมท้องถิ่น รูปแบบ วิธีการ และการดำเนินการ<br>ประชุมประชาคมท้องถิ่นโดยใช้กระบวนการร่วมคิด ร่วมทำ ร่วม<br>ตัดสินใจ ร่วมตรวจสอบ ร่วมรับประโยชน์ ร่วมแก้ไขปัญหา<br>ปรีกษาหารือ แลกเปลี่ยนเรียนรู้ เพื่อแก้ไขปัญหาสำหรับการพัฒนา<br>ท้องถิ่นตามอำนาจหน้าที่ขององค์กรปกครองส่วนท้องถิ่น | (๓)                  |                 |

| ประเด็น<br>การพิจารณา   | รายละเอียดหลักเกณฑ์  | คะแนน<br>เต็ม                             | คะแนน<br>ที่ได้ |
|---|--|---|-----------------|
| <b>๒. การวิเคราะห์<br/>สภาพการณ์และ<br/>ศักยภาพ</b>   | <b>ควรประกอบด้วยข้อมูลดังนี้</b><br>(๑) การวิเคราะห์ที่ครอบคลุมความเชื่อมโยง ความสอดคล้องยุทธศาสตร์<br>จังหวัด ยุทธศาสตร์การพัฒนาขององค์กรปกครองส่วนท้องถิ่นในเขตจังหวัด<br>ยุทธศาสตร์ขององค์กรปกครองส่วนท้องถิ่น นโยบายของผู้บริหารท้องถิ่น<br>รวมถึงความเชื่อมโยงแผนยุทธศาสตร์ชาติ ๒๐ ปี แผนพัฒนาเศรษฐกิจและ<br>สังคมแห่งชาติ และ Thailand ๔.๐   | <b>๒๐</b><br>(๕)                          |                 |
|   | (๒) การวิเคราะห์การใช้ผังเมืองรวมหรือผังเมืองเฉพาะและการบังคับใช้ผล<br>ของการบังคับใช้ สภาพการณ์ที่เกิดขึ้นต่อการพัฒนาท้องถิ่น   | (๓)                                       |                 |
|   | (๓) การวิเคราะห์ทางสังคม เช่น ด้านแรงงาน การศึกษา สาธารณสุข ความ<br>ยากจน อาชญากรรม ปัญหายาเสพติด<br>เทคโนโลยี จาริต ประเพณี วัฒนธรรม ภูมิปัญญาท้องถิ่น เป็นต้น  | (๓)                                       |                 |
|   | (๔) การวิเคราะห์ทางเศรษฐกิจ ข้อมูลด้านรายได้ครัวเรือน การส่งเสริม<br>อาชีพ กลุ่มอาชีพ กลุ่มทางสังคม การพัฒนาอาชีพและกลุ่มต่างๆ สภาพทาง<br>เศรษฐกิจและความเป็นอยู่ทั่วไป เป็นต้น  | (๓)                                       |                 |
|   | (๕) การวิเคราะห์สิ่งแวดล้อม พื้นที่สีเขียว ธรรมชาติต่างๆ ทางภูมิศาสตร์<br>กระบวนการหรือสิ่งที่เกิดขึ้น การประดิษฐ์ที่มีผลต่อสิ่งแวดล้อมและการ<br>พัฒนา   | (๓)                                       |                 |
|   | (๖) ผลการวิเคราะห์ศักยภาพเพื่อประเมินสถานภาพการพัฒนาในปัจจุบัน<br>และโอกาสการพัฒนาในอนาคตของท้องถิ่น ด้วยเทคนิค SWOT Analysis<br>ที่อาจส่งผลต่อการดำเนินงานได้แก่ S-Strengit (จุดแข็ง) W-Weakness<br>(จุดอ่อน) O-Opportunity (โอกาส) และT-Therat (อุปสรรค)   | (๓)                                       |                 |
| <b>๓. ยุทธศาสตร์</b><br>๓.๑ ยุทธศาสตร์ของ<br>องค์กรปกครองส่วน<br>ท้องถิ่น<br><br>๓.๒ ยุทธศาสตร์ของ<br>องค์กรปกครองส่วน<br>ท้องถิ่นในเขตจังหวัด<br><br>๓.๓ ยุทธศาสตร์<br>จังหวัด | <b>ควรประกอบด้วยข้อมูลดังนี้</b> สอดคล้องกับสภาพสังคม เศรษฐกิจ<br>สิ่งแวดล้อมของท้องถิ่น ประเด็นปัญหาการพัฒนาและแนวทางการพัฒนาที่<br>สอดคล้องกับยุทธศาสตร์ขององค์กรปกครองส่วนท้องถิ่น และเชื่อมโยงหลัก<br>ประชาธิรัฐแผนยุทธศาสตร์ชาติ ๒๐ ปี แผนพัฒนาเศรษฐกิจและสังคม<br>แห่งชาติ และ Thailand ๔.๐<br><br>สอดคล้องและเชื่อมโยงกับสภาพสังคม เศรษฐกิจ สิ่งแวดล้อมของท้องถิ่น<br>และยุทธศาสตร์จังหวัด และเชื่อมโยงหลักประชาธิรัฐแผนยุทธศาสตร์ชาติ<br>๒๐ ปี แผนพัฒนาเศรษฐกิจและสังคมแห่งชาติและ Thailand ๔.๐<br><br>สอดคล้องกับแผนพัฒนาภูมิภาค ยุทธศาสตร์พัฒนาภาค แผนพัฒนา<br>เศรษฐกิจและสังคมแห่งชาติ แผนการบริหารราชการแผ่นดิน นโยบาย/<br>ยุทธศาสตร์ คสช. และนโยบายรัฐบาล หลักประชาธิรัฐ แผนยุทธศาสตร์ชาติ<br>๒๐ ปี และThailand ๔.๐ | <b>๖๐</b><br>(๑๐)<br><br>(๑๐)<br><br>(๑๐) |                 |

| ประเด็นการพิจารณา                      | รายละเอียดหลักเกณฑ์  | คะแนนเต็ม  | คะแนนที่ได้ |
|--|--|------------|-------------|
| ๓.๔ วิสัยทัศน์                         | วิสัยทัศน์ ซึ่งมีลักษณะแสดงสถานภาพที่องค์กรปกครองส่วนท้องถิ่นต้องการจะเป็นหรือบรรลุถึงอนาคตอย่างชัดเจน สอดคล้องกับโอกาสและศักยภาพที่เป็นลักษณะเฉพาะขององค์กรปกครองส่วนท้องถิ่นและสัมพันธ์กับโครงการพัฒนา   | (๕)        |             |
| ๓.๕ กลยุทธ์                            | แสดงให้เห็นช่องทาง วิธีการ ภารกิจหรือสิ่งที่ต้องทำตามอำนาจหน้าที่ขององค์กรปกครองส่วนท้องถิ่นที่จะนำไปสู่การบรรลุวิสัยทัศน์ หรือแสดงให้เห็นถึงความชัดเจนในสิ่งที่ดำเนินการให้บรรลุวิสัยทัศน์นั้น  | (๕)        |             |
| ๓.๖ เป้าประสงค์ของแต่ละประเด็นกลยุทธ์  | เป้าประสงค์ของแต่ละประเด็นกลยุทธ์มีความสอดคล้องและสนับสนุนต่อกลยุทธ์ที่จะเกิดขึ้น มุ่งหมายสิ่งหนึ่งสิ่งใดที่ชัดเจน   | (๕)        |             |
| ๓.๗ จุดยืนทางยุทธศาสตร์ (Positioning)  | ความมุ่งมั่นอันแน่วแน่ในการวางแผนพัฒนาท้องถิ่น เพื่อให้บรรลุวิสัยทัศน์ขององค์กรปกครองส่วนท้องถิ่น ซึ่งเกิดจากศักยภาพของพื้นที่จริง ที่จะนำไปสู่ผลสำเร็จทางยุทธศาสตร์   | (๕)        |             |
| ๓.๘ แผนงาน                             | แผนงานหรือจุดมุ่งหมายเพื่อการพัฒนาในอนาคต กำหนดจุดมุ่งหมายในเรื่องใดเรื่องหนึ่งหรือแผนงานที่เกิดจากเป้าประสงค์ ตัวชี้วัด ค่าเป้าหมาย กลยุทธ์ จุดยืนทางยุทธศาสตร์ขององค์กรปกครองส่วนท้องถิ่นที่มีความชัดเจน นำไปสู่การทำโครงการพัฒนาท้องถิ่นในแผนพัฒนาท้องถิ่น โดยระบุแผนงานและความเชื่อมโยงดังกล่าว        | (๕)        |             |
| ๓.๙ ความเชื่อมโยงของยุทธศาสตร์ในภาพรวม | ความเชื่อมโยงองค์รวมที่นำไปสู่การพัฒนาท้องถิ่นที่เกิดผลผลิต/โครงการจากแผนยุทธศาสตร์ชาติ ๒๐ ปี แผนพัฒนาเศรษฐกิจและสังคมแห่งชาติ ฉบับที่ ๑๒ Thailand ๔.๐ แผนพัฒนาภาค/แผนพัฒนากลุ่มจังหวัด /แผนพัฒนาจังหวัดยุทธศาสตร์การพัฒนาขององค์กรปกครองส่วนท้องถิ่นในเขตจังหวัด และยุทธศาสตร์ขององค์กรปกครองส่วนท้องถิ่น | (๕)        |             |
| <b>รวมคะแนน</b>                        |  | <b>๑๐๐</b> |             |

๔.๒ การติดตามและประเมินผลโครงการขององค์กรปกครองส่วนท้องถิ่น

ในการจัดทำแผนพัฒนาท้องถิ่น (พ.ศ. ๒๕๖๑ - ๒๕๖๕) ขององค์กรปกครองส่วนท้องถิ่น จะต้องมีการติดตามและประเมินผลโครงการขององค์กรปกครองส่วนท้องถิ่นเพื่อความสอดคล้องแผนพัฒนาท้องถิ่น ตามระเบียบกระทรวงมหาดไทย ว่าด้วยการจัดทำแผนขององค์กรปกครองส่วนท้องถิ่น พ.ศ. ๒๕๔๘ และที่แก้ไขเพิ่มเติมถึง (ฉบับที่ ๓) พ.ศ. ๒๕๖๑ โดยคณะกรรมการติดตามและประเมินผลแผนพัฒนาท้องถิ่น จะต้องดำเนินการให้คะแนนตามเกณฑ์ที่กำหนดไว้ ซึ่งเป็นส่วนหนึ่งของการติดตามและประเมินผลแผนพัฒนา โดยดำเนินการให้แล้วเสร็จภายในหกสิบวัน นับแต่วันที่ประกาศใช้งบประมาณรายจ่ายรายละเอียดยุทธศาสตร์การพิจารณาตามหนังสือกระทรวงมหาดไทย ด่วนที่สุด ที่ มท ๐๘๑๐.๓/ว ๒๕๓๑ ลงวันที่ ๑๕ พฤษภาคม ๒๕๖๒ เรื่อง ชักซ้อมแนวทางการทบทวนแผนพัฒนาท้องถิ่น (พ.ศ. ๒๕๖๑ - ๒๕๖๕) ขององค์กรปกครองส่วนท้องถิ่น ดังนี้

แนวทางการพิจารณาการติดตามและประเมินผลโครงการ

เพื่อความสอดคล้องแผนพัฒนาท้องถิ่น (พ.ศ. ๒๕๖๑ - ๒๕๖๕) ขององค์กรปกครองส่วนท้องถิ่น

| ประเด็นการพิจารณา  | คะแนน      |
|--|------------|
| ๑. การสรุปสถานการณ์การพิจารณา  | ๑๐         |
| ๒. การประเมินผลการนำแผนพัฒนาท้องถิ่นสี่ปีไปปฏิบัติในเชิงปริมาณ   | ๑๐         |
| ๓. การประเมินผลการนำแผนพัฒนาท้องถิ่นสี่ปีไปปฏิบัติในเชิงคุณภาพ   | ๑๐         |
| ๔. แผนงานและยุทธศาสตร์การพิจารณา   | ๑๐         |
| ๕. โครงการพัฒนา ประกอบด้วย   | ๖๐         |
| ๕.๑ ความชัดเจนของชื่อโครงการ   | (๕)        |
| ๕.๒ กำหนดวัตถุประสงค์สอดคล้องกับโครงการ  | (๕)        |
| ๕.๓ เป้าหมาย (ผลผลิตของโครงการ) มีความชัดเจนนำไปสู่การตั้งงบประมาณได้ถูกต้อง                           | (๕)        |
| ๕.๔ โครงการมีความสอดคล้องกับแผนยุทธศาสตร์ชาติ ๒๐ ปี  | (๕)        |
| ๕.๕ เป้าหมาย (ผลผลิตของโครงการ) มีความสอดคล้องกับแผนพัฒนาเศรษฐกิจและสังคมแห่งชาติ                      | (๕)        |
| ๕.๖ โครงการมีความสอดคล้องกับ Thailand ๔.๐  | (๕)        |
| ๕.๗ โครงการสอดคล้องกับยุทธศาสตร์จังหวัด  | (๕)        |
| ๕.๘ โครงการแก้ไขปัญหาความยากจนหรือการเสริมสร้างให้ประเทศชาติมั่นคง มั่งคั่ง ยั่งยืน ภายใต้หลักประชารัฐ | (๕)        |
| ๕.๙ งบประมาณ มีความสอดคล้องกับเป้าหมาย (ผลผลิตของโครงการ)  | (๕)        |
| ๕.๑๐ มีการประมาณการราคาถูกต้องตามหลักวิธีการงบประมาณ   | (๕)        |
| ๕.๑๑ มีการกำหนดตัวชี้วัด (KPI) และสอดคล้องกับวัตถุประสงค์และผลคาดว่าจะได้รับ                           | (๕)        |
| ๕.๑๒ ผลที่คาดว่าจะได้รับ สอดคล้องกับวัตถุประสงค์   | (๕)        |
| <b>รวมคะแนน</b>  | <b>๑๐๐</b> |



แนวทางเบื้องต้นในการให้คะแนนแนวทางการพิจารณาการติดตามและประเมินผลโครงการ  
เพื่อความสอดคล้องแผนพัฒนาท้องถิ่น (พ.ศ. ๒๕๖๑ - ๒๕๖๕) ขององค์กรปกครองส่วนท้องถิ่น

| ประเด็น<br>การ<br>พิจารณา  | รายละเอียดหลักเกณฑ์   | คะแนน<br>เต็ม | คะแนน<br>ที่ได้ |
|--|---|---------------|-----------------|
| ๑. การสรุป<br>สถานการณ์<br>การพัฒนา  | เป็นการวิเคราะห์กรอบการจัดทำยุทธศาสตร์ขององค์กรปกครองส่วนท้องถิ่น (ใช้<br>การวิเคราะห์ SWOT Analysis/Demand (Demand Analysis)/Global<br>Demand และ Trend ปัจจัยและสถานการณ์การเปลี่ยนแปลงที่มีผลต่อการ<br>พัฒนา อย่างน้อยต้องประกอบด้วยวิเคราะห์ศักยภาพด้านเศรษฐกิจ, ด้าน<br>สังคม, ด้านทรัพยากรธรรมชาติและสิ่งแวดล้อม)   | ๑๐            |                 |
| ๒. การ<br>ประเมินผล<br>การนำ<br>แผนพัฒนา<br>ท้องถิ่นสี่ปี<br>ไปปฏิบัติใน<br>เชิงปริมาณ | ๑) การควบคุมที่มีตัวเลขต่างๆ เพื่อนำมาใช้วัดผลในเชิงปริมาณ เช่น การวัดจำนวน<br>โครงการ กิจกรรม งานต่างๆ ก็คือผลผลิตนั่นเองว่าเป็นไปตามที่ตั้งเป้าหมายเอาไว้<br>หรือไม่จำนวนที่ดำเนินการจริงตามที่ได้กำหนดไว้เท่าไร จำนวนที่ไม่สามารถ<br>ดำเนินการได้มีจำนวนเท่าไร สามารถอธิบายได้ตามหลักประสิทธิภาพ<br>(Efficiency) ของการพัฒนาท้องถิ่นตามอำนาจหน้าที่ที่ได้กำหนดไว้<br>๒) วิเคราะห์ผลกระทบ/สิ่งที่กระทบ (Impact) โครงการที่ดำเนินการในเชิงปริมาณ<br>(Qualitative)  | ๑๐            |                 |
| ๓. การ<br>ประเมินผล<br>การนำ<br>แผนพัฒนา<br>ท้องถิ่นสี่ปี<br>ไปปฏิบัติใน<br>เชิงคุณภาพ | ๑) การประเมินประสิทธิผลของแผนพัฒนาในเชิงคุณภาพคือการนำเอาเทคนิคฯ<br>มาใช้เพื่อวัดค่าภารกิจ โครงการ กิจกรรม งานต่างๆ ที่ดำเนินการในพื้นที่นั้นๆ ตรง<br>ต่อความต้องการของประชาชนหรือไม่และเป็นไปตามอำนาจหน้าที่หรือไม่<br>ประชาชนพึงพอใจหรือไม่ สิ่งของ วัสดุ ครุภัณฑ์ การดำเนินการต่างๆ มีสภาพหรือ<br>ลักษณะถูกต้อง คงทน ถาวร สามารถใช้งานได้ตามวัตถุประสงค์หรือไม่ ซึ่งเป็นไป<br>ตามหลักประสิทธิผล (Effectiveness) ผลการปฏิบัติราชการตามที่บรรลุ<br>วัตถุประสงค์ และเป้าหมายของแผนปฏิบัติราชการตามที่ได้รับงบประมาณมา<br>ดำเนินการ รวมถึงสามารถเทียบเคียงกับส่วนราชการหรือหน่วยงาน<br>๒) วิเคราะห์ผลกระทบ/สิ่งที่กระทบ (Impact) โครงการที่ดำเนินการในเชิง<br>คุณภาพ (Qualitative) | ๑๐            |                 |
| ๔. แผนงาน<br>และ<br>ยุทธศาสตร์<br>การพัฒนา   | ๑) วิเคราะห์แผนงาน งาน ที่เกิดจากด้านต่างๆ มีความสอดคล้องกับยุทธศาสตร์<br>ขององค์กรปกครองส่วนท้องถิ่นในมิติต่างๆ จนนำไปสู่การจัดทำโครงการพัฒนา<br>ท้องถิ่นโดยใช้ SWOT Analysis/Demand (Demand Analysis)/Global<br>Demand/<br>Trend หรือหลักการบูรณาการ (Integration) กับองค์กรปกครองส่วนท้องถิ่นที่<br>มีพื้นที่ติดต่อกัน<br>๒) วิเคราะห์แผนงาน งาน ที่เกิดจากด้านต่างๆ ที่สอดคล้องกับการแก้ไขปัญหา   | ๑๐            |                 |

|         |                     |       |       |
|---------|---------------------|-------|-------|
| ประเด็น | รายละเอียดหลักเกณฑ์ | คะแนน | คะแนน |
|---------|---------------------|-------|-------|

|  |                       |  |  |
|--|-----------------------|--|--|
|  | ความยากจน หลักประชากร |  |  |
|--|-----------------------|--|--|

| การพิจารณา  |   | เต็ม      | ที่ได้ |
|---|---|-----------|--------|
| <b>๕. โครงการพัฒนา</b>  | <b>ควรประกอบด้วยข้อมูลดังนี้</b>  | <b>๖๐</b> |        |
| ๕.๑ ความชัดเจนของชื่อโครงการ  | เป็นโครงการที่มีวัตถุประสงค์สนองต่อยุทธศาสตร์การพัฒนาขององค์กร ปกครองส่วนท้องถิ่นและดำเนินการเพื่อให้การพัฒนาบรรลุตามวิสัยทัศน์ขององค์กรปกครองส่วนท้องถิ่นที่กำหนดไว้ ชื่อโครงการมีความชัดเจน มุ่งไปเรื่องใดเรื่องหนึ่ง อ่านแล้วเข้าใจได้ว่าจะพัฒนาอะไรในอนาคต  | (๕)       |        |
| ๕.๒ กำหนดวัตถุประสงค์ สอดคล้องกับโครงการ  | มีวัตถุประสงค์ชัดเจน (clear objective) โครงการต้องกำหนดวัตถุประสงค์ สอดคล้องกับความเป็นมาของโครงการ สอดคล้องกับหลักการและเหตุผล วิธีการดำเนินงานต้องสอดคล้องกับวัตถุประสงค์ ความเป็นไปได้ชัดเจน มีลักษณะเฉพาะเจาะจง   | (๕)       |        |
| ๕.๓ เป้าหมาย (ผลผลิตของโครงการ) มีความชัดเจนนำไปสู่การตั้งงบประมาณได้ถูกต้อง      | สภาพที่อยากให้เกิดขึ้นในอนาคตเป็นทิศทางที่ต้องไปให้ถึงเป้าหมายต้องชัดเจน สามารถระบุจำนวนเท่าไร กลุ่มเป้าหมายคืออะไร มีผลผลิตอย่างไร กลุ่มเป้าหมาย พื้นที่ดำเนินงาน และระยะเวลาดำเนินงานอธิบายให้ชัดเจนว่าโครงการนี้จะทำที่ไหน เริ่มต้นในช่วงเวลาใดและจบลงเมื่อไร ใครคือกลุ่มเป้าหมายของโครงการ หากกลุ่มเป้าหมายมีหลายกลุ่ม ให้บอกชัดเจนไปว่าใครคือกลุ่มเป้าหมายหลัก ใครคือกลุ่มเป้าหมายรอง  | (๕)       |        |
| ๕.๔ โครงการมีความสอดคล้องกับแผนยุทธศาสตร์ ๒๐ ปี                                   | โครงการสอดคล้องกับ (๑) ความมั่นคง (๒) การสร้างความสามารถในการแข่งขัน (๓) การพัฒนาเสริมสร้างศักยภาพคน (๔) การสร้างโอกาสความเสมอภาคและเท่าเทียมกันทางสังคม (๕) การสร้างการเติบโตบนคุณภาพชีวิตที่เป็นมิตรต่อสิ่งแวดล้อม (๖) การปรับสมดุลและพัฒนาระบบการบริหารจัดการภาครัฐ เพื่อให้เกิดความมั่นคง มั่งคั่ง ยั่งยืน  | (๕)       |        |
| ๕.๕ เป้าหมาย (ผลผลิตของโครงการ) มีความสอดคล้องกับแผนพัฒนาเศรษฐกิจและสังคมแห่งชาติ | โครงการมีความสอดคล้องแผนพัฒนาเศรษฐกิจและสังคมแห่งชาติฉบับที่ ๑๒ โดย (๑) ยึดหลักปรัชญาเศรษฐกิจพอเพียง (๒) ยึดคนเป็นศูนย์กลางพัฒนา (๓) ยึดวิสัยทัศน์ภายใต้ยุทธศาสตร์ชาติ ๒๐ ปี (๔) ยึดเป้าหมายอนาคตประเทศไทย ๒๕๗๙ (๕) ยึดหลักการนำไปสู่ปฏิบัติให้เกิดผลสัมฤทธิ์อย่างจริงจังใน ๕ ปีที่ต่อยอดไปสู่ผลสัมฤทธิ์ที่เป็นเป้าหมายระยะยาว ภายใต้แนวทางการพัฒนา (๑) การยกระดับศักยภาพการแข่งขันและการหลุดพ้นกับดักรายได้ปานกลางสู่รายได้สูง (๒) การพัฒนาศักยภาพคนตามช่วงวัยและการปฏิรูประบบเพื่อสร้างสังคมสูงวัยอย่างมีคุณภาพ (๓) การลดความเหลื่อมล้ำทางสังคม (๔) การรองรับการเชื่อมโยงภูมิภาคและความเป็นเมือง (๕) การสร้างความเจริญเติบโตทางเศรษฐกิจและสังคมอย่างเป็นมิตรกับสิ่งแวดล้อม (๖) การบริหารราชการแผ่นดินที่มีประสิทธิภาพ | (๕)       |        |

| ประเด็น<br>การพิจารณา  | รายละเอียดหลักเกณฑ์  | คะแนน<br>เต็ม | คะแนน<br>ที่ได้ |
|--|--|---------------|-----------------|
| ๕.๖ โครงการมีความ<br>สอดคล้อง  | โครงการมีลักษณะหรือสอดคล้องกับการปรับเปลี่ยนโครงสร้างเศรษฐกิจไปสู่ Value-Based Economy หรือเศรษฐกิจที่ขับเคลื่อนด้วยนวัตกรรม ทำน้อยได้มาก เช่น (๑) เปลี่ยนจากการผลิตสินค้า โภคภัณฑ์ไปสู่สินค้าเชิงนวัตกรรม (๒) เปลี่ยนจากการขับเคลื่อนประเทศด้วยภาคอุตสาหกรรม ไปสู่การขับเคลื่อนด้วยเทคโนโลยี ความคิดสร้างสรรค์และนวัตกรรม (๓) เปลี่ยนจากการเน้นภาคการผลิตสินค้าไปสู่การเน้นภาคบริการมากขึ้น รวมถึงโครงการที่เติมเต็มด้วยวิทยาการ ความคิดสร้างสรรค์ นวัตกรรม วิทยาศาสตร์ เทคโนโลยี และการวิจัยและพัฒนาแล้วต่อยอดความได้เปรียบเชิงเปรียบเทียบ เช่น ด้านการเกษตรเทคโนโลยีชีวภาพ สาธารณสุข วัฒนธรรม ฯลฯ | (๕)           | ๕               |
| ๕.๗ โครงการ<br>สอดคล้องกับ<br>ยุทธศาสตร์จังหวัด  | โครงการพัฒนาท้องถิ่นมีความสอดคล้องกับห้วงระยะเวลาของแผนพัฒนาจังหวัดที่ได้กำเนิดขึ้น เพื่อขับเคลื่อนการพัฒนาท้องถิ่นเสมือนหนึ่งการขับเคลื่อนการพัฒนาจังหวัด ซึ่งไม่สามารถแยกส่วนใดส่วนหนึ่งออกจากกันได้นอกจากนี้โครงการพัฒนาท้องถิ่นต้องเป็นโครงการเชื่อมต่อหรือเดินทางไปด้วยกันกับยุทธศาสตร์จังหวัดที่ได้กำหนดขึ้นเป็นปัจจุบัน   | (๕)           | ๕               |
| ๕.๘ โครงการแก้ไข<br>ปัญหาความยากจน<br>หรือการเสริมสร้างให้<br>ประเทศชาติมั่นคง มั่ง<br>คั่ง ยั่งยืน ภายใต้หลัก<br>ประชารัฐ | เป็นโครงการที่ดำเนินการภายใต้พื้นฐานความพอเพียงที่ประชาชนดำเนินการเองหรือร่วมดำเนินการ เป็นโครงการต่อยอดและขยายได้ เป็นโครงการที่ประชาชนต้องการเพื่อให้เกิดความยั่งยืน ซึ่งมีลักษณะที่จะให้ท้องถิ่นมีความมั่นคง มั่งคั่ง ยั่งยืน เป็นท้องถิ่นที่พัฒนาแล้วด้วยการพัฒนาปรัชญาเศรษฐกิจพอเพียง   | (๕)           | ๕               |
| ๕.๙ งบประมาณมี<br>ความสอดคล้องกับ<br>เป้าหมาย(ผลผลิตของ<br>โครงการ)  | งบประมาณโครงการพัฒนาจะต้องคำนึงถึงหลักสำคัญ ๕ ประการในการจัดทำโครงการได้แก่ (๑) ความประหยัด (Economy) (๒) ความมีประสิทธิภาพ (Efficiency) (๓) ความมีประสิทธิภาพ (Effectiveness) (๔) ความยุติธรรม (Equity) (๕) ความโปร่งใส (Transparency)  | (๕)           | ๕               |
| ๕.๑๐ มีการประมาณ<br>การราคาถูกต้องตาม<br>หลักวิธีการ<br>งบประมาณ   | การประมาณราคาเพื่อการพัฒนาต้องให้สอดคล้องกับโครงการถูกต้องตามหลักวิชาการทางช่าง หลักของราคากลาง ราคากลางท้องถิ่น มีความโปร่งใสในการกำหนดราคาและตรวจสอบในเชิงประจักษ์   | (๕)           | ๕               |

| ประเด็น<br>การพิจารณา   | รายละเอียดหลักเกณฑ์  | คะแนน<br>เต็ม | คะแนน<br>ที่ได้ |
|---|--|---------------|-----------------|
| ๕.๑๑ มีการกำหนดตัวชี้วัดผลงาน (KPI) และ สอดคล้องกับ วัตถุประสงค์และผลที่ คาดว่าจะได้รับ | มีการกำหนดตัวชี้วัดผลงาน (Key Performancy Indicator : KPI) ที่ สามารถวัดได้ (measurable) ใช้บอกประสิทธิผล (effectiveness) ใช้ บอกประสิทธิภาพ (efficiency) ได้ เช่น การกำหนดความพึงพอใจ การ กำหนดร้อยละ การกำหนดอันเกิดจากผลของวัตถุประสงค์ที่เกิดขึ้นที่ ได้รับ (การคาดการณ์ คาดว่าจะได้รับ)   | (๕)           |                 |
| ๕.๑๒ ผลที่คาดว่าจะ ได้รับสอดคล้องกับ วัตถุประสงค์                                       | ผลที่ได้รับเป็นสิ่งที่เกิดขึ้นได้จริงจากการดำเนินการตามโครงการพัฒนา ซึ่งสอดคล้องกับวัตถุประสงค์ที่ตั้งไว้ การได้ผลหรือผลที่เกิดขึ้นจะต้อง เท่ากับวัตถุประสงค์หรือมากกว่าวัตถุประสงค์ ซึ่งการเขียนวัตถุประสงค์ ควรคำนึงถึง (๑) ความเป็นไปได้และมีความเฉพาะเจาะจง ในการ ดำเนินงานตามโครงการ (๒) วัดและประเมินผลระดับของความสำเร็จได้ (๓) ระบุสิ่งที่ต้องการดำเนินงานอย่างชัดเจนและเฉพาะเจาะจงมากที่สุด และสามารถปฏิบัติได้ (๔) เป็นเหตุเป็นผล สอดคล้องกับความเป็นจริง (๕) ส่งผลต่อการบ่งบอกเวลาได้ | (๕)           |                 |
| <b>รวมคะแนน</b>   |  | <b>๑๐๐</b>    |                 |

#### ๔.๓ สรุปผลการพัฒนาท้องถิ่นในภาพรวม

ในการจัดทำแผนพัฒนาท้องถิ่น (พ.ศ. ๒๕๖๑ – ๒๕๖๕) ขององค์กรปกครองส่วนท้องถิ่น ก็ เพื่อใช้เป็นเครื่องมือในการพัฒนา เป็นแนวทางในการบริหารพัฒนาท้องถิ่นให้บรรลุตามวัตถุประสงค์และ เป้าหมาย เกิดประสิทธิภาพประสิทธิผลสูงสุดในการแก้ไขปัญหาให้กับประชาชน ก่อให้เกิดประโยชน์และ สามารถตอบสนองความต้องการพัฒนาของประชาชน โดยพิจารณาบรรจุโครงการในงบประมาณรายจ่าย ประจำปี งบประมาณรายจ่ายเพิ่มเติม และงบประมาณจากเงินสะสม โดยจะต้องมีการติดตามและ ประเมินผลแผนพัฒนาตามระเบียบกระทรวงมหาดไทย ว่าด้วยการจัดทำแผนพัฒนาขององค์กรปกครองส่วน ท้องถิ่น พ.ศ. ๒๕๔๘ และที่แก้ไขเพิ่มเติมถึง (ฉบับที่ ๓) พ.ศ. ๒๕๖๑ เป็นการสรุปผลในการรวมของท้องถิ่น เป็นการติดตามผลการนำยุทธศาสตร์ขององค์กรปกครองส่วนท้องถิ่น ว่าเกิดผลทั้งในเชิงปริมาณ และเชิง คุณภาพ อย่างไร ซึ่งสามารถวัดผลได้ทั้งเชิงสถิติต่างๆ ตาราง กราฟ และการพรรณนา ดังนี้

#### (๑) การวัดผลในเชิงปริมาณและเชิงคุณภาพ

##### (๑.๑) การวัดผลในเชิงปริมาณ (Quantity)

- โดยเครื่องมือที่ใช้ในการติดตามและประเมินผลในเชิงปริมาณ มีดังนี้

การวางแผนพัฒนาท้องถิ่นสี่ปี (พ.ศ. ๒๕๖๑ - ๒๕๖๕)

ได้กำหนดโครงการที่จะดำเนินการตามแผนพัฒนาท้องถิ่นสี่ปี (พ.ศ. ๒๕๖๑ - ๒๕๖๕)

| ยุทธศาสตร์<br>อปท.<br>ในเขตจังหวัด  | ๒๕๖๑  |          | ๒๕๖๒  |          | ๒๕๖๓  |          | ๒๕๖๔  |          | ๒๕๖๕  |          |
|---|-------|----------|-------|----------|-------|----------|-------|----------|-------|----------|
|   | จำนวน | งบประมาณ | จำนวน | งบประมาณ | จำนวน | งบประมาณ | จำนวน | งบประมาณ | จำนวน | งบประมาณ |
| ๑. ด้านการ<br>บริหารราชการ<br>ให้มี<br>ประสิทธิภาพ<br>คุณภาพตาม<br>หลักธรรมาภิ<br>บาล |       |          |       |          |       |          |       |          |       |          |
| ๒. ด้านการลด<br>ความเหลื่อมล้ำ<br>ทางสังคมและ<br>พัฒนาคุณภาพ<br>ชีวิตประชาชน          |       |          |       |          |       |          |       |          |       |          |
| ๓. ด้านการ<br>พัฒนาด้าน<br>การเกษตร<br>เศรษฐกิจ<br>อุตสาหกรรม                         |       |          |       |          |       |          |       |          |       |          |
| ๔. ด้านการ<br>พัฒนาด้าน<br>ทรัพยากรและ<br>สิ่งแวดล้อม                                 |       |          |       |          |       |          |       |          |       |          |
| <b>รวม</b>  |       |          |       |          |       |          |       |          |       |          |

| สรุปรายงานผลการดำเนินการ ประจำปีงบประมาณ พ.ศ. .... |  |         |          |   |   |   |
|--|--|---------|----------|---|---|---|
| ลำดับ<br>ที่                                       | รายการ   | โครงการ | งบประมาณ | โครงการที่สามารถดำเนินการได้ (..... โครงการ)  |   |   |
|  |  |         |          | คิดเป็นร้อยละ<br>ของแผนพัฒนา<br>ท้องถิ่นสี่ปี | คิดเป็นร้อย<br>ละของ<br>แผนการ<br>ดำเนินงาน | คิดเป็นร้อยละ<br>ของข้อบัญญัติ+<br>เงินสะสม |
| ๑  | บรรจุในแผนพัฒนาท้องถิ่น  |         |          |   |   |   |
| ๒  | ตั้งในข้อบัญญัติงบประมาณ   |         |          |   |   |   |
| ๓  | จากเงินสะสม  |         |          |   |   |   |
| ๔  | จัดทำแผนการดำเนินงาน<br>- ข้อบัญญัติ = ..... +<br>- เงินสะสม = ..... |         |          |   |   |   |
| ๕  | สามารถดำเนินการได้<br>- ข้อบัญญัติ = ..... +<br>- เงินสะสม = .....   |         |          |   |   |   |

**(๑.๒) การวัดผลในเชิงคุณภาพ (Quality)**

การจัดผลเชิงคุณภาพ ใช้การสำรวจความพึงพอใจในการวัดผลเชิงคุณภาพโดยภาพรวม โดยได้มีการประเมินความพึงพอใจ ซึ่งการประเมินความพึงพอใจทำให้ทราบถึงผลเชิงคุณภาพในการดำเนินงานของเทศบาลในภาพรวม

โดยเครื่องมือที่ใช้ในการประเมินความพึงพอใจ มีดังนี้

แบบที่ ๓/๓ แบบประเมินความพึงพอใจต่อผลการดำเนินงานขององค์กรปกครองส่วนท้องถิ่น

แบบที่ ๓/๔ แบบประเมินความพึงพอใจของผู้รับบริการในงานบริการขององค์กรปกครองส่วนท้องถิ่น (ให้หน่วยงานภายนอกดำเนินการ)

#### ๔.๔ ข้อเสนอแนะในการจัดทำแผนพัฒนาท้องถิ่นใน

##### (๑) ผลกระทบนำไปสู่อุบัติเหตุ

(๑.๑) ปัญหาสาธารณสุขต่างๆ ที่เกิดขึ้นในองค์กรปกครองส่วนท้องถิ่น อันได้แก่ ภัยแล้ง วาตภัย น้ำท่วม อัคคีภัย ที่เกิดขึ้นและส่งผลกระทบต่อประชาชนในพื้นที่ เกิดความเสียหายทั้งชีวิตและทรัพย์สิน แนวทางการแก้ไข คือพิจารณาวางแผนการดำเนินการป้องกัน ก่อนเกิดเหตุ ระหว่างเกิดเหตุ หลังเกิดเหตุ บรรจุแผนงาน โครงการ กิจกรรม การให้ความช่วยเหลือต่างๆ จัดตั้งศูนย์ช่วยเหลือประชาชนขององค์กรปกครองส่วนท้องถิ่น เพื่อสามารถดำเนินการได้ทันที่

(๑.๒) ปัญหาโรคระบาดที่เกิดจากคน เกิดจากสัตว์ ที่ส่งผลอันตราย หรือคร่าต่อชีวิตประชาชน และสัตว์ต่างๆ ในตำบล ซึ่งได้แก่ โรคไข้หวัดใหญ่ ไข้หวัดนก โรคมือ เท้า ปาก ที่เกิดขึ้นกับเด็กๆ โรคพิษสุนัขบ้า แนวทางการแก้ไขปัญหา คือ ฝึกอบรม ประชาสัมพันธ์ รมรงค์การป้องกัน ลงพื้นที่ระงับการเกิดโรคระบาด การทำลาย การรักษา

(๑.๓) ปัญหาประชาชนมีรายได้น้อย การศึกษาต่ำ ประชาชนในตำบลยังมีคนรายได้น้อย มีหนี้สินเยอะ ไม่เพียงพอในการดำรงชีวิต ค่าครองชีพสูง แนวทางการแก้ไขปัญหา ให้ความรู้เกี่ยวกับการประกอบอาชีพ สาธิตการประกอบอาชีพ ช่วยเหลือประชาชนซ่อมแซมบ้านคนจน ผู้มีรายได้น้อย ส่งเสริมด้านการศึกษาโดยการจัดบริการสาธารณสุขด้านการศึกษา การจัดตั้งศูนย์พัฒนาเด็กเล็ก สนับสนุนกิจกรรมต่างๆ ให้กับเด็กนักเรียน จ้างเด็กนักเรียนในช่วงปิดภาคเรียนเพื่อมีรายได้

(๑.๔) ปัญหายาเสพติดในตำบล ในพื้นที่ยังไม่พบว่ามีการค้ายาเสพติด และยังไม่พบรายงานว่ามีผู้ติดยาเสพติด แต่เพื่อเป็นการป้องกัน มีแนวทางการป้องกัน โดยการลงพื้นที่ค้นหา การรณรงค์ป้องกัน การให้ความรู้กับประชาชนได้ทราบถึงโทษของยาเสพติด

(๑.๕) ปัญหาการสัญจรไปมาของประชาชนในตำบล เนื่องจาก ในตำบลด้านโครงสร้างพื้นฐาน เส้นทางคมนาคมบางหมู่บ้านยังเป็น ถนนดิน ถนนลูกรัง ช่วงฤดูฝนถนนลื่น เป็นหลุมเป็นบ่อ เกิดปัญหาในการสัญจรไปมาของประชาชน เสี่ยงต่อการเกิดอุบัติเหตุ การคมนาคมล่าช้า แนวทางการแก้ไข จัดทำแผนงาน โครงการก่อสร้างถนนในเส้นทางสำคัญ พิจารณาเสนอสนับสนุนจากหน่วยงานอื่น

##### (๒) ข้อสังเกต ข้อเสนอแนะ ผลจากการพัฒนา

(๒.๑) ข้อสังเกต จากการสำรวจข้อมูล การลงพื้นที่ในตำบล จะเห็นว่าประชาชนยังมีปัญหาที่จะต้องดำเนินการแก้ไขอยู่มาก ดังนี้ ด้านการศึกษา สาธารณสุข ความมั่นคงปลอดภัยในชีวิตและทรัพย์สิน การศาสนา ศิลปวัฒนธรรม ประเพณี กีฬา สถานที่ผ่อนหย่อนใจ สวัสดิการสังคม การเกษตร เศรษฐกิจ อุตสาหกรรม การพัฒนาอาชีพ เส้นทางคมนาคมขนส่ง/ไฟฟ้า/น้ำประปา/แหล่งน้ำเพื่ออุปโภค - บริโภค ด้านทรัพยากรและสิ่งแวดล้อม ขยะมูลฝอยและสิ่งปฏิกูล จากปัญหาต่างๆ ประชาชนไม่สามารถแก้ไขปัญหาเองได้จึงต้องเสนอให้องค์กรปกครองส่วนท้องถิ่นแก้ไข ทำให้มีการเสนอโครงการเข้ามาเป็นจำนวนมาก ซึ่งงบประมาณขององค์กรปกครองส่วนท้องถิ่นนั้นมีจำกัดไม่เพียงพอต่อการจัดการได้



(๒.๒) **ข้อเสนอแนะ** จากข้อสังเกตดังกล่าว มีข้อเสนอแนะในการแก้ไขปัญหาต่างๆ ดังนี้ ปัญหาต่างๆ ที่ถูกเสนอมายังองค์กรปกครองส่วนท้องถิ่น นั้น ควรนำมาพิจารณาจัดลำดับความสำคัญโดยประชาคมท้องถิ่น ซึ่งมีหลายภาคส่วน ประกอบไปด้วย คณะกรรมการพัฒนาขององค์กรปกครองส่วนท้องถิ่น สมาชิกสภาท้องถิ่น ผู้นำหมู่บ้าน ตัวแทนส่วนราชการ รัฐวิสาหกิจ หน่วยงานที่เกี่ยวข้อง ประชาชนทั่วไป ร่วมกันพิจารณาจัดลำดับความสำคัญของโครงการ และพิจารณาบรรจุเข้าแผนพัฒนาท้องถิ่นต่อไป กรณีโครงการที่เกินศักยภาพก็ให้องค์กรปกครองส่วนท้องถิ่นเสนอขอรับการสนับสนุนจากหน่วยงานอื่น

